



UNIVERSIDAD
NACIONAL
DE LA PLATA

Planetario Ciudad de La Plata

Plan de gestión de infraestructura universitaria: Facultad de Ciencias

Astronómicas y Geofísicas UNLP –2013

Secretaría de Planeamiento, Obras & Servicios

Universidad Nacional de La Plata

Tauber, Fernando¹; Nizán, Guillermo¹; Delucchi, Diego¹; Olivieri, Agustín¹

1. Universidad Nacional de La Plata. Secretaría de Planeamiento, Obras & Servicios.

RESUMEN

La presente obra fue desarrollada por la Secretaría de Planeamiento, Obras y Servicios de la UNLP, en base al plan que viene ejecutando de infraestructura edilicia y gestión urbano/ambiental de los ámbitos universitarios. El marco conceptual y metodológico a partir del cual se desarrollaron las tareas, es el Plan Estratégico Institucional de la UNLP, que desde el año 2004 se viene aplicando en la Institución.

(...) En el marco del Plan Director para la Facultad de Ciencias Astronómicas y Geofísicas en el Grupo Bosque Centro, conjuntamente con la fuerte convicción de fortalecer y ampliar el rol de la UNLP como generadora y divulgadora de conocimiento al conjunto de la sociedad, se convocó a un Concurso de Ideas en el año 2003 para proponer proyectos arquitectónicos para el nuevo Planetario Ciudad de La Plata.

PALABRAS CLAVE: Plan de gestión de infraestructura universitaria; Secretaría de Planeamiento, Obras y Servicios; Universidad Nacional de La Plata

PROYECTO

Autores de los proyectos seleccionados en el marco del concurso de ideas

Murace, Willëmoes, Ruiz, Santinelli y San Juan

Propuesta síntesis de las ideas y Pliego Licitatorio

Murace, Willëmoes, Ruiz, Santinelli y San Juan juntamente con la Secretaría de Planeamiento, Obras y Servicios UNLP.

INTRODUCCIÓN

La presente obra fue desarrollada por la Secretaría de Planeamiento, Obras y Servicios de la UNLP, en base al plan que viene ejecutando de infraestructura edilicia y gestión urbano/ambiental de los ámbitos universitarios. El marco conceptual y metodológico a partir del cual se desarrollaron las tareas, es el Plan Estratégico Institucional de la UNLP, que desde el año 2004 se viene aplicando en la Institución.

El objetivo general propuesto es:

Planificar los ámbitos universitarios sustentables e integrados a la ciudad y a la región.

Los objetivos específicos son:

- Contar en todas las Facultades y en la Presidencia de la UNLP con Planes Directores articulados y armónicos con un criterio integral de desarrollo edilicio acorde con las demandas presentes y futuras del funcionamiento de la Universidad.
- Contar con edificios universitarios de valor patrimonial y funcional recuperados, adecuándolos a los usos que demanda hoy la universidad.
- Contar con Facultades, Colegios y Dependencias dotadas de la infraestructura edilicia necesaria para su normal funcionamiento.
- Contar con ámbitos integrados de investigación y de enseñanza, promoviendo la necesaria sinergia que produce su interacción cotidiana.
- Integrar la vida universitaria a la vida de la ciudad y la región, promoviendo el cuidado del medio ambiente, el uso racional de la energía y los movimientos armónicos y compartidos de estudiantes y vecinos.

En función de estos objetivos se han desarrollado Planes Directores por cada uno de los Grupos en el que se concentran las 17 facultades de la UNLP, Colegios e Institutos, Centros y Laboratorios de Investigación; en nuestra Región. Estos Planes Directores Generales, como los propios de cada Unidad Académica, han sido elaborados a partir de un intenso trabajo de construcción de consensos entre los distintos actores del quehacer universitario (autoridades, docentes, no docentes y estudiantes).

Las acciones desarrolladas desde la vigencia del Plan Estratégico fueron: a) ejecución concreta de obras nuevas, b) recuperación y puesta en valor de edificios patrimoniales, c) adecuación y reestructuración de áreas exteriores, d) jerarquización de ámbitos de uso público, e) ampliación de la infraestructura básica, f) nuevos servicios de transporte universitario, g) mantenimiento edilicio, h) uso eficiente de los recursos energéticos, i) accesibilidad y j) seguridad; todas ellas concebidas en el marco de una gestión ambiental sustentable.

EL GRUPO BOSQUE CENTRO

El Plan Director para el Grupo Bosque Centro de la UNLP contempla la articulación espacial, funcional de sus dependencias y edificios.

“(…) es un predio de 7,00 hectáreas en el medio del Bosque Platense en el que se aloja la Facultad de Ciencias Astronómicas y Geofísicas y la guardería de la UNLP, y frente al mismo se suma el Museo de Ciencias Naturales, dependiente de la Facultad homónima, en el que también funcionan varios institutos de investigación.

En la Facultad de Ciencias Astronómicas estudian unos 500 estudiantes y enseñan unos 200 docentes, muchos de los cuales además investigan en diversos institutos. Las obras en gestión claramente encaminadas o realizadas en los últimos años permitieron poner en valor el Museo en 2013, restaurando toda su envolvente, protegiéndola contra las palomas, realizando toda la iluminación externa, reparando techos y cielorrasos, restaurando sus pinturas y guardas, el piso del hall central y realizando las instalaciones contra incendios, rayos y de seguridad, además de trasladar un grupo importante de institutos de investigación que funcionaban en el Museo a su nuevo edificio en la Facultad de Ciencias Naturales. También permitieron en el Observatorio entre 2012 y 2013, la construcción del nuevo edificio del Instituto de Astronomía de La Plata –

IALP–, de un nuevo edificio de talleres de mantenimiento y del Planetario, obra de vital importancia para completar la actividad de difusión científica y educativa del Museo y de la propia Facultad de Ciencias Astro- nómicas y Geofísicas, potenciando la visita de centenares de miles de personas al año, muchas de ellas provenientes de colegios.” (Tauber, 2013, p. 25).

En dicho contexto se trabajó y trabaja, a su vez, en la recuperación y jerarquización de los espacios exteriores del *campus*, recuperando y ampliando la red de iluminación exterior y poniendo en funcionamiento la gestión permanente del mantenimiento paisajístico, todo siempre bajo una lectura integral del predio y en pos de dotarlo de claridad y organicidad de uso.

El presente predio, al igual que el resto de los predios y la mayoría de los enclaves de la UNLP se encuentra vinculado a la ciudad y a la región mediante la Línea Universitaria, un circuito de servicio de colectivos específico que conecta distintas dependencias de la universidad con sitios significativos de la ciudad y de transferencia con otros servicios de transporte público. Al mismo tiempo también se encuentra vinculado mediante el Tren Universitario, un tendido que conecta la Estación de trenes de La Plata, el presente Grupo Bosque Centro (en la parada específica de la Facultad de Medicina), el Grupo Bosque Oeste, el Grupo Bosque Norte, el Grupo Bosque Este y el Hospital Interzonal General de Agudos “José de San Martín”. Ambos servicios a partir de gestiones propias de la UNLP. En el caso particular de Bosque Centro, dada su condición “mediterránea” en el corazón del Bosque de La Plata, su vinculación con los sistemas de transporte público mencionados se resuelve gracias al servicio de colectivo ecológico (producido y gestionado por la propia UNLP), que funciona mediante baterías de litio.

PLANETARIO CIUDAD DE LA PLATA

En el marco del Plan Director para la Facultad de Ciencias Astronómicas y Geofísicas en el Grupo Bosque Centro, conjuntamente con la fuerte convicción de fortalecer y ampliar el rol de la UNLP como generadora y divulgadora de conocimiento al conjunto de la sociedad, se convocó a un Concurso de Ideas en el año 2003 para proponer proyectos arquitectónicos para el nuevo Planetario Ciudad de La Plata. En dicho Concurso fueron seleccionados tres trabajos finalistas. La Facultad de Ciencias Astronómicas y Geofísicas convocó a sus autores, los arquitectos Murace, Willëmoes, Ruiz, Santinelli y San Juan, a fusionar sus ideas y desarrollar una propuesta síntesis en conjunto. De esta forma se fundieron los conceptos en un Proyecto definitivo que se desarrolló en el marco de la Secretaría de Planeamiento Obras y Servicios de la UNLP, presentado en el año 2006 y en el año 2010 se llamó a licitación Pública Nacional para la construcción de la obra civil.

El moderno edificio se encuentra dentro órbita administrativa de la Facultad de Ciencias Astronómicas y Geofísicas de la UNLP, la cual brinda soporte científico y docente que garantice una actualización permanente de los temas abordados y por tanto, sirve tanto a la actividad de extensión y difusión como de docencia e investigación.

En términos arquitectónicos, el edificio se define mediante la asociación de dos elementos primarios:

Por un lado, un prisma rectangular puro y transparente, de un nivel de altura y desde el cual se capturan las vistas hacia el Bosque de La Plata. Dicho prisma es materializado mediante una gran losa de hormigón suspendida sobre columnas. Debajo de la gran losa, una piel de vidrio envuelve un gran espacio hall de exposiciones y foyer de la sala. Quedando fuera de la envoltura de vidrio,

pero aun debajo de la gran losa, se genera un significativo ámbito semi cubierto que hace las veces de atrio de acceso de gran carácter institucional.

Por otro lado, interceptando a la “caja” aparece la geoda: una cúpula geodésica esférica de 22,85 m. de diámetro y 13,20 de altura, construida mediante una malla espacial de tubos de acero, recubierta por una serie de membranas de distinta prestación y acabando exteriormente en un revestimiento de placas de aluminio. Abstraída del paisaje inmediato, la gran esfera, alberga la sala de proyección, que, desde la parte alta de la platea se puede ganar la terraza sobre la “caja” del Hall y recuperar el contacto con el Bosque.

En el interior de la geoda tiene lugar la sala, la cual alberga 180 espectadores sentados en butacas especiales con sistemas de reclinamiento variable (hasta 45° en la primera fila) y tiene un cielorraso de aluminio microperforado que es permeable al aire de climatización y al sonido. Dado su forma semiesférica, el cielorraso refleja la luz garantizando el efecto de proyección “inmersiva”, esto es: colocar al espectador dentro de la proyección viviendo la escena proyectada como protagonista gracias a un equipo de proyección compuesto por 8 computadoras funcionando en paralelo y conectadas a dos proyectores *Ultra HD*.

Dadas las características mencionadas, una infraestructura de éste tipo excede el uso específico natural transformándose en lo que viene a ser llamado “teatro de ciencias”: un ámbito para la proyección de todo tipo de documentales de interés científico de un modo absolutamente único.

FICHA TÉCNICA

- Ubicación: Grupo Bosque Centro
- Año de construcción/finalización: 2013
- Superficie final: 1.260 m²
- Programa de usos: auditorio de proyección inmersiva, gran hall de acceso y exposiciones, terraza mirador al Bosque de La Plata, oficinas administrativas y áreas de apoyo y servicios.
- Fuente de financiamiento: Ministerio de Economía y Finanzas de la Provincia de Buenos Aires y recursos propios de la UNLP.

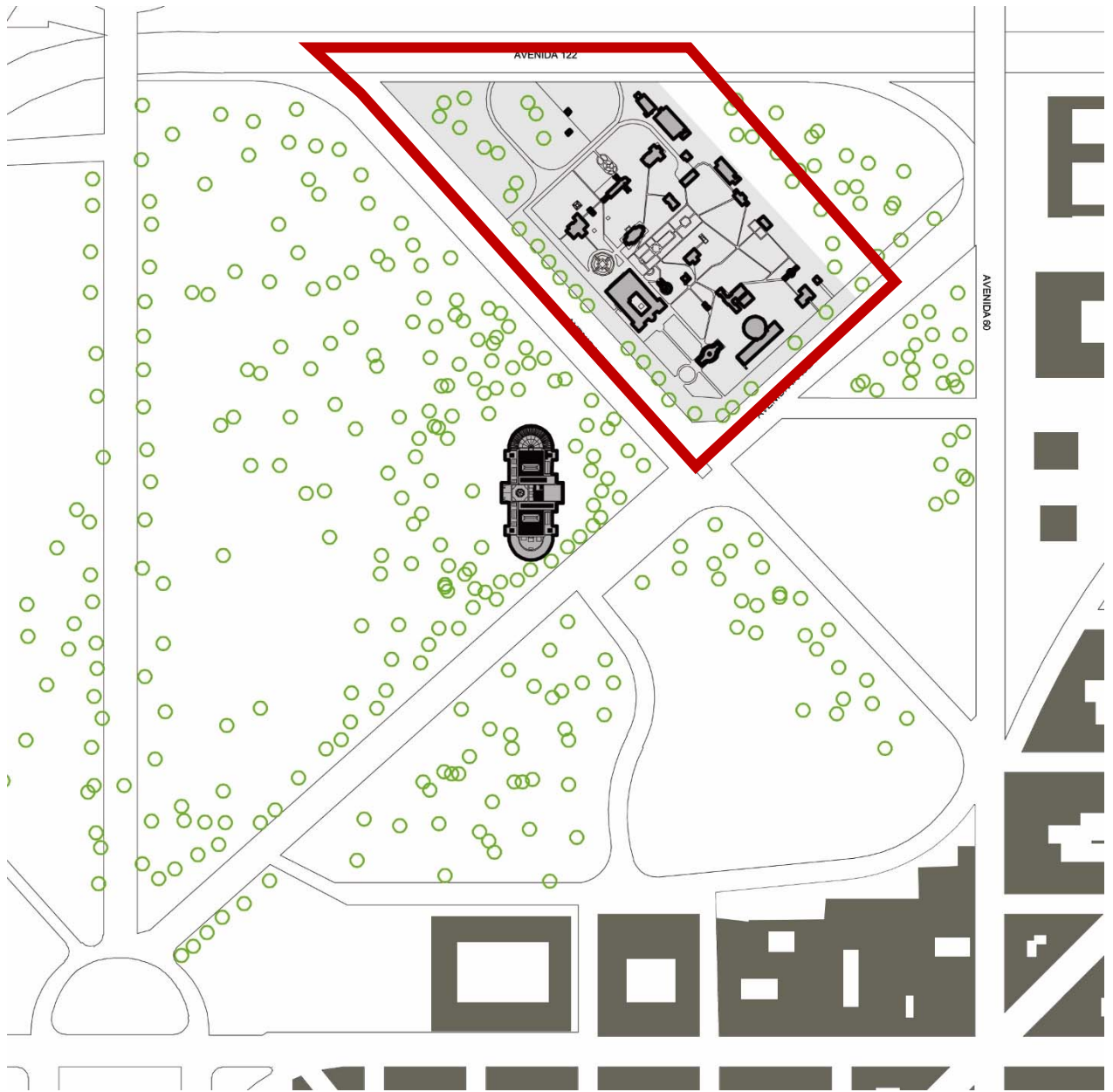

GRUPO BOSQUE CENTRO

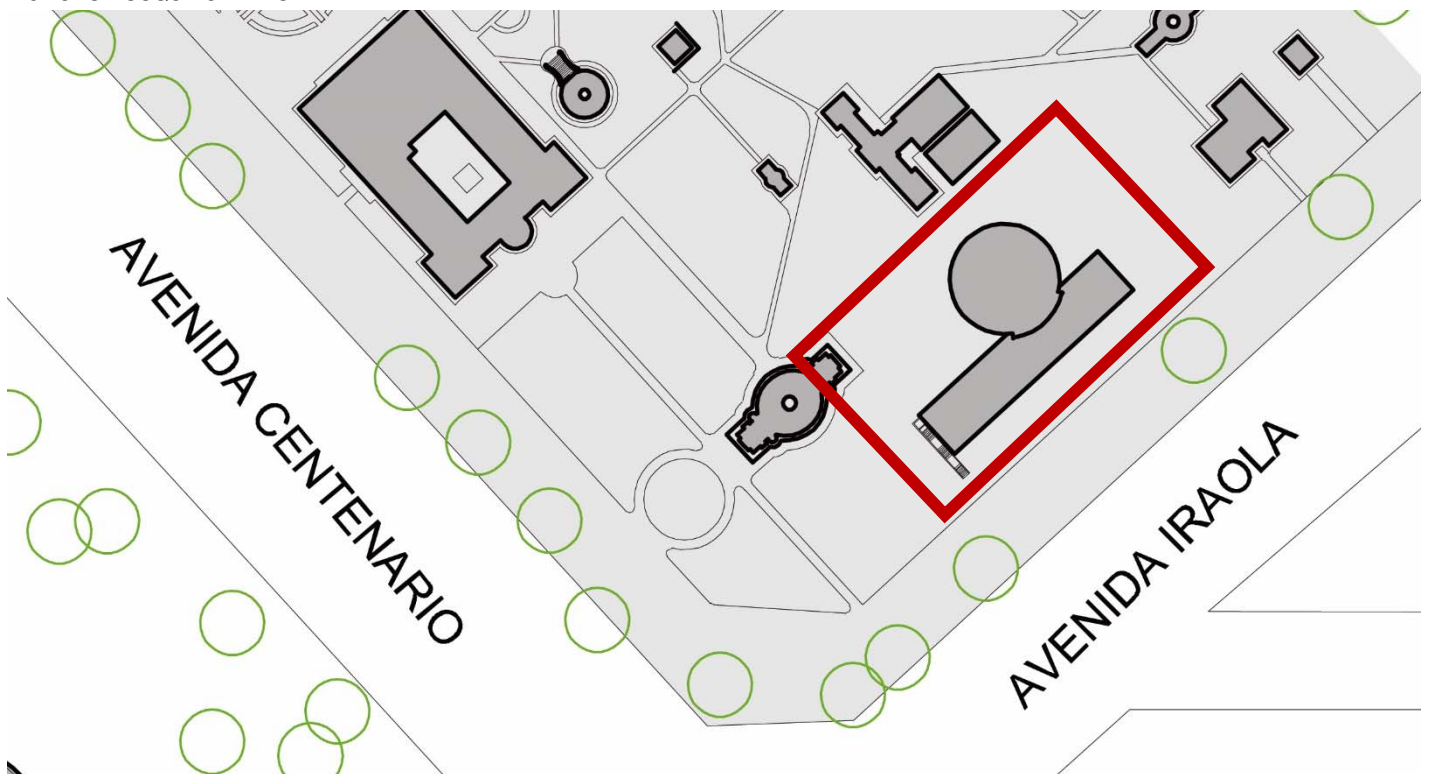

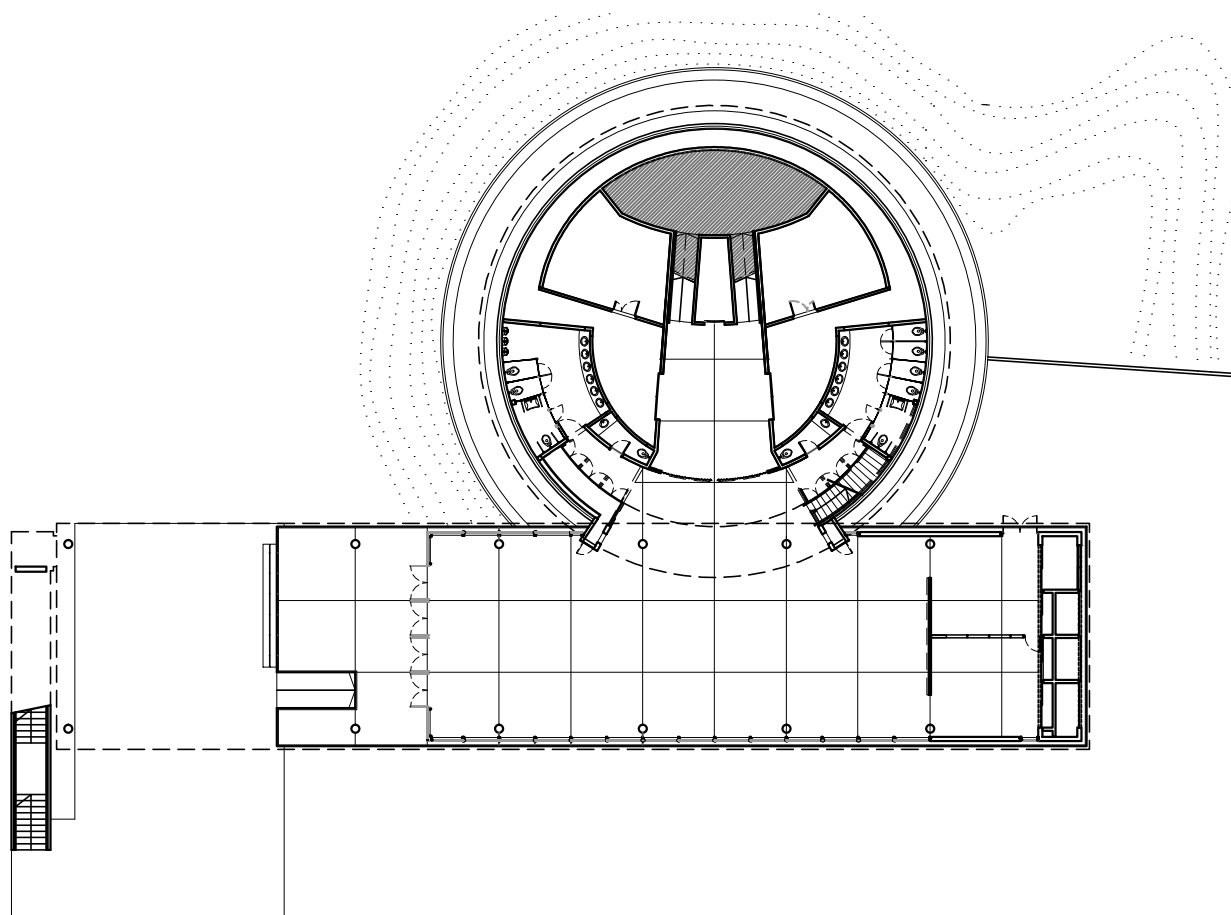

PLANTA BAJA

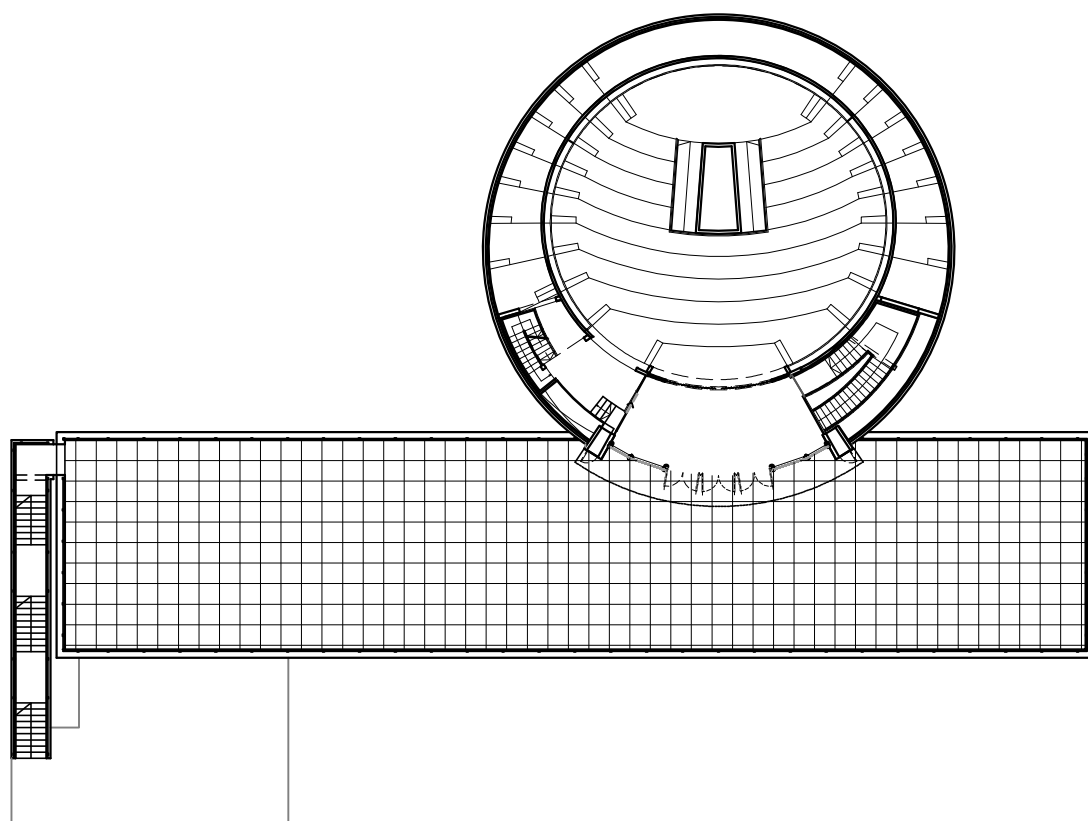

PLANTA PRIMERA



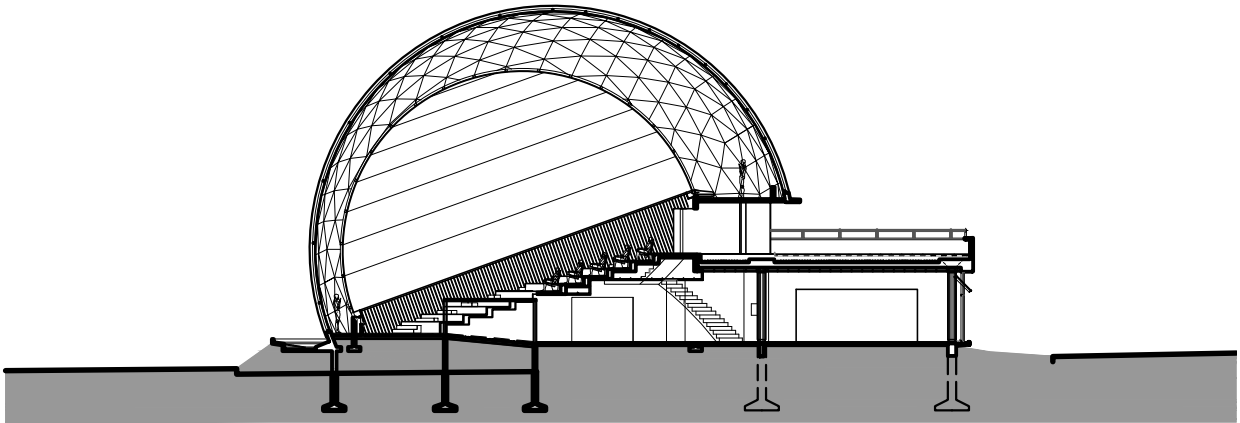

SECCIÓN TRANSVERSAL

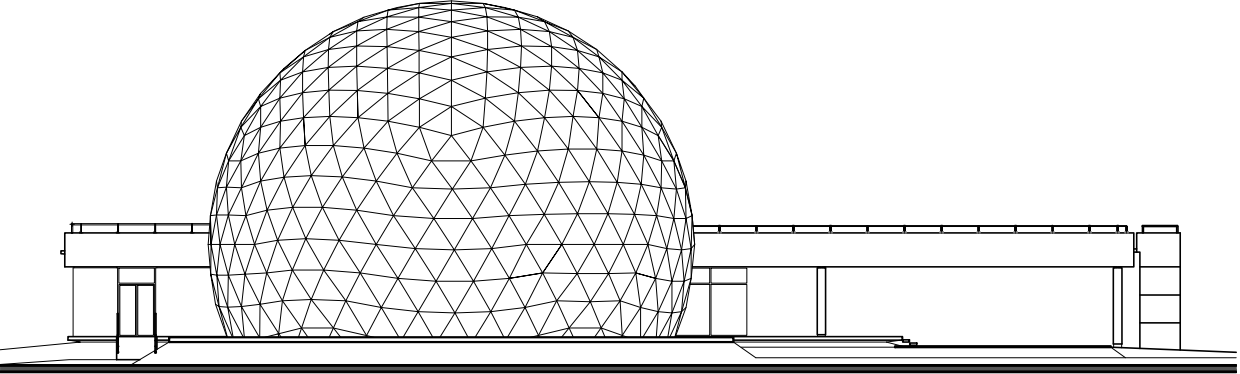

VISTA DESDE EL BOSQUE

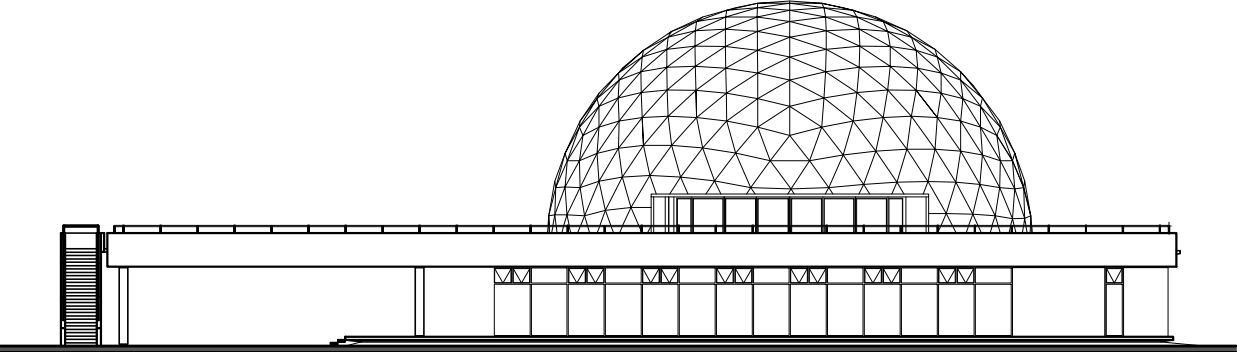

VISTA URBANA

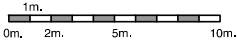









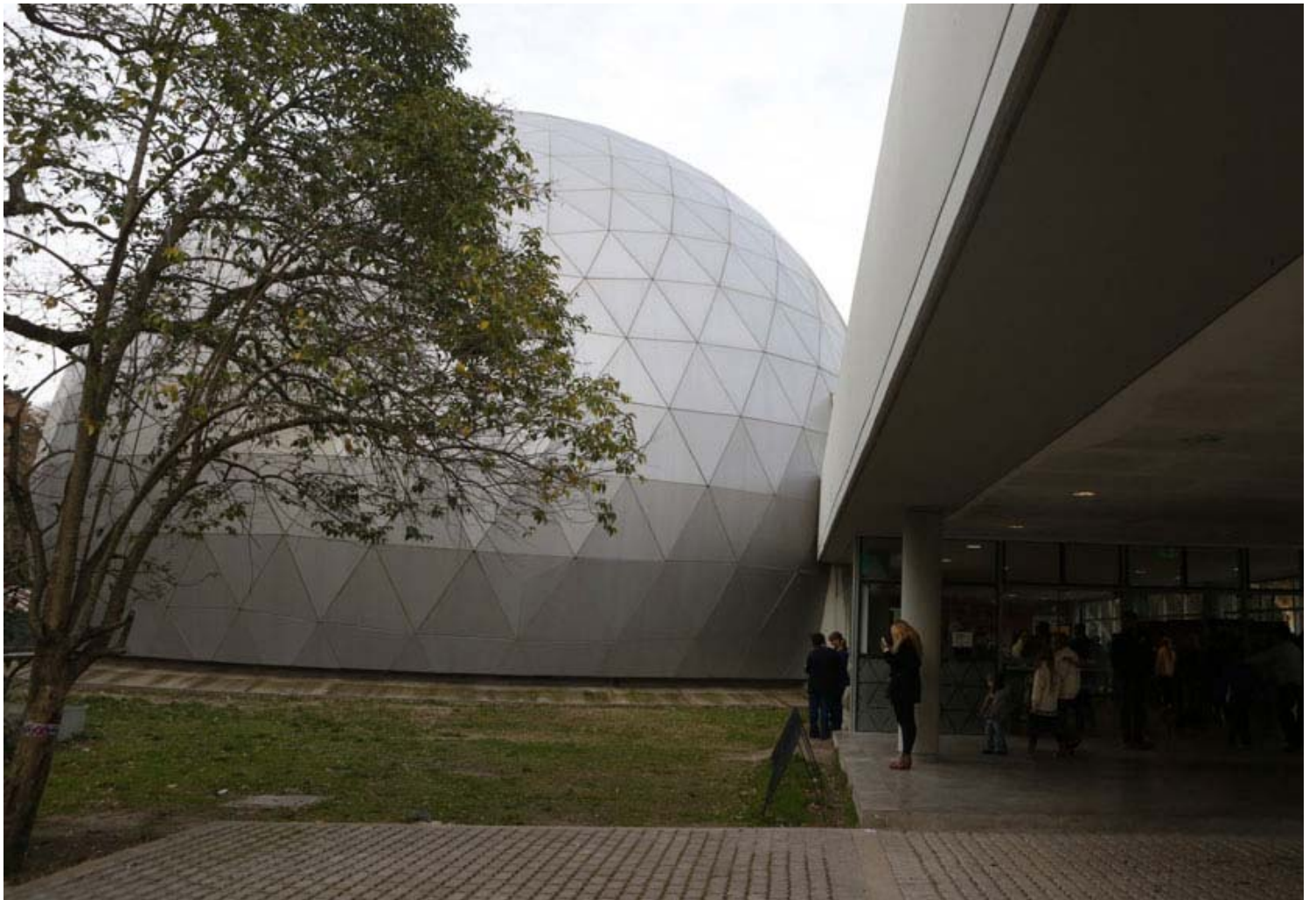









BIBLIOGRAFIA

(Principales antecedentes y avances del Plan Estratégico y del Plan de Obras de la Universidad Nacional de La Plata)

- 1.- Tauber, F. (2004). Universidad Nacional de La Plata.(2006). *Plan Estratégico de la Universidad*.
- 2.- Tauber, F. (2007). Plan Estratégico de la Universidad Nacional de La Plata 2007-2010.
- 3.- Tauber, F. (2008). Plan Estratégico Institucional 2007/2010 de la UNLP. *Anuario Estadístico, UNLP. Proyecto Informe Anual Comparado de Indicadores de la UNLP*.
- 4.- Tauber, F. (2009). Comunicación en la planificación y gestión de las universidades publicas argentinas. El caso de la UNLP en el trienio junio 2004-Mayo 2007. Argentina: Ediciones de Periodismo y Comunicación (EPC). ISBN: 978-950-34-0537-6.
- 5.- Tauber, F. (2009). *Comunicación en la planificación y gestión de las universidades públicas argentinas*. Ediciones de Periodismo y Comunicación (EPC).
- 6.- TaUBer, F. (2010). Pensar la Universidad nacional de la Plata (2010).
- 7.- Tauber, F. (2010). Discurso de asunción a la Presidencia de la UNLP.
- 8.- Tauber, F. (2010). Universidad Nacional de La Plata: discurso de asunción y objetivos estratégicos 2010-2014.
- 9.- Tauber, F. (2010). Plan Estratégico de la Universidad Nacional de La Plata 2010-2014.
- 10.- Tauber, F. (2011). Pensar la Universidad Nacional de La Plata 1 (2010-2014). *Universidad Nacional de La Plata (UNLP)*.
- 11.- Tauber, F., Nizan, G., Delucchi, D., Olivieri, A., & Pane, R. (2011). Planes directores, proyectos y obras.
- 12.- Tauber, F., Nizan, G., Delucchi, D., & Olivieri, A. (2012). Plan de gestión de infraestructura universitaria Edificio Central. *Facultad de Psicología UNLP, 2016*.
- 13.- Tauber, F. (2013). Una idea sobre los edificios y espacios de la UNLP. *Construir la Universidad, 1*.
- 14.- Tauber, F., Denis, J., Busnelli, R., Nizan, G., & Delucchi, D. (2013). Valorar el crecimiento. *8, 66*.
- 15.- Tauber, F. (2013). Pensar la universidad 1 (2013).
- 16.- Tauber, F., Nizan, G., Delucchi, D., & Olivieri, A. (2013). Plan de gestión de infraestructura universitaria-Biblioteca Colegio Nacional. *Rafael Hernández" UNLP*.
- 17.- Delucchi, D., & Tauber, F. (2013). Tren universitario.
- 18.- Tauber, F. (2014). Plan Estratégico de la Universidad Nacional de La Plata 2014-2018.
- 19.- Tauber, F. (2014). Compromiso: Gestión 2010-2014.
- 20.- Tauber, F., Nizan, G., & Delucchi, D. (2014). Planificación y gestión urbano/ambiental de los ámbitos universitarios. In *XI Simposio de la Asociación Internacional de Planificación Urbana y Ambiente (UPE 11)(La Plata, 2014)*.
- 21.- Tauber, F., Nizan, G., Delucchi, D., & Olivieri, A. (2014). Plan de gestión de infraestructura universitaria-Edificio Hospital Escuela. *Grandes animales-Facultad de Ciencias Veterinarias UNLP*.
- 22.- Tauber, F. (2015). Hacia el segundo manifiesto: Los estudiantes universitarios y el reformismo hoy. Argentina: Editorial de la Universidad Nacional de La Plata (EDULP). ISBN: 978-987-1985-63-0.
- 23.- Tauber, F. (2015). Presentación del libro Hacia el segundo manifiesto.

- 24.- Tauber, F. (2016). Proyecto Institucional de la Universidad Nacional de La Plata (2018-2022). *Pensar la Universidad*.
- 25.- Tauber, F. (2016). Pensar la universidad 2. Proyecto institucional de la Universidad Nacional de La Plata 2018-2022.
- 26.- Tauber, F. (2016). Pensar la universidad 2 (2016).
- 27.- Tauber, F. (2016). Discurso: Pensar la universidad. Proyecto institucional 2018-2022.
- 28.- Tauber, F., Nizan, G., Delucchi, D., & Olivieri, A. (2016). Plan de gestión de infraestructura universitaria Edificio Piscina. *Facultad de Humanidades y Ciencias de la Educación UNLP*.
- 29.- Tauber, F. (2017). Hacia el segundo manifiesto: Los estudiantes universitarios y el reformismo hoy.
- 30.- Tauber, F. (2017). Presentación del Dr. Arq. Fernando Tauber del nuevo complejo edilicio en el predio del Ex BIM III.
- 31.- Tauber, F. (2017). Discurso en la presentación del nuevo Edificio " Sergio Karakachoff"(UNLP).
- 32.- Tauber, F. (2017). Reseña del Plan Estratégico de Obras de la UNLP.
- 33.- Tauber, F., Nizan, G., Delucchi, D., & Olivieri, A. (2017). Plan de gestión de infraestructura universitaria Polo de Investigación y Transferencia Etapa I. *Facultad de Ciencias Exactas UNLP*.
- 34.- Tauber, F. (2017). Haciendo realidad grandes proyectos. *Econo*, 8.
- 35.- Tauber, F. (2018). Pensar la Universidad 3 (2018).
- 36.- Tauber, F. (2018). Transcripción del discurso de asunción a la Presidencia de la Universidad Nacional de La Plata, período 2018-2022.
- 37.- Tauber, F., Nizan, G., Delucchi, D., & Olivieri, A. (2018). Plan de gestión de infraestructura universitaria-Edificio Auditorio y Biblioteca Etapa I. *Facultad de Periodismo y Comunicación Social UNLP*.
- 38.- Tauber, F., Nizan, G., Delucchi, D., & Olivieri, A. (2018). Plan de gestión de infraestructura universitaria-Edificio Anexo de Laboratorios. *Facultad de Ciencias Naturales y Museo UNLP-2013*.
- 39.- Tauber, F. (2019). UNLP Un Modelo de Universidad Pública Argentina. *Revista Universidades*.
- 40.- Tauber, F., Nizán, G., Delucchi, D., & Olivieri, A. (2019). Plan de gestión de infraestructura universitaria: Plan Director Grupo Bosque Norte UNLP-2010-2019.
- 41.- Tauber, F., Nizán, G., Delucchi, D., & Olivieri, A. (2019). Plan de gestión de infraestructura universitaria Edificio Administrativo (A)–Facultad de Humanidades y Ciencias de la Educación UNLP-2013.
- 42.- Tauber, F., Nizan, G., Delucchi, D., & Olivieri, A. (2019). Plan de gestión de infraestructura universitaria Edificio de Actividades Académicas (B). *Facultad de Humanidades y Ciencias de la Educación UNLP-2013*.
- 43.- Tauber, F., Nizán, G., Delucchi, D., & Olivieri, A. (2019). Plan de gestión de infraestructura universitaria Edificio de investigación y posgrado (C)–Facultad de Humanidades y Ciencias de la Educación UNLP-2013.
- 44.- Tauber, F., Nizan, G., Delucchi, D., & Olivieri, A. (2019). Plan de gestión de infraestructura universitaria Edificio Gimnasio multiactividades deportivas–Facultad de Humanidades y Ciencias de la Educación UNLP-2016.
- 45.- Tauber, F., Nizan, G., Delucchi, D., & Olivieri, A. (2019). Plan de gestión de infraestructura universitaria: Edificio central-Facultad de Informática UNLP.
- 46.- Tauber, F., Nizán, G., Delucchi, D., & Olivieri, A. (2019). Plan de gestión de infraestructura universitaria: Centro de Innovación Tecnológica–Facultad de Informática UNLP-2018.

- 47.- Tauber, F., Nizán, G., Delucchi, D., & Olivieri, A. (2019). Plan de gestión de infraestructura universitaria-Departamento de Mecánica etapas I & II-Facultad de Ingeniería UNLP–2014, 2018.
- 48.- Tauber, F., Nizán, G., Delucchi, D., & Olivieri, A. (2019). Plan de gestión de infraestructura universitaria-Biblioteca Facultad de Ingeniería UNLP–2017-Secretaría de Planeamiento, Obras & Servicios.
- 49.- Tauber, F., Nizán, G., Delucchi, D., & Olivieri, A. (2019). Plan de gestión de infraestructura universitaria-Comedor Universitario sede Grupo Bosque Oeste etapas I a III-Presidencia UNLP–2013-2014-2019.
- 50.- Tauber, F., Nizan, G., Delucchi, D., & Olivieri, A. (2019). Plan de gestión de infraestructura universitaria Dirección General de Deportes–Presidencia UNLP–2017.
- 51.- Tauber, F., Nizán, G., Delucchi, D., & Olivieri, A. (2019). Plan de gestión de infraestructura universitaria-Comedor estudiantil–Colegio Nacional “Rafael Hernández” UNLP–2010-2014.
- 52.- Tauber, F., Nizan, G., Delucchi, D., & Olivieri, A. (2019). Plan de gestión de infraestructura universitaria-Edificio Hospital Escuela/Pequeños animales-Facultad de Ciencias Veterinarias UNLP-2014.
- 53.- Tauber, F., Nizan, G., Delucchi, D., & Olivieri, A. (2020). Plan Director General urbano y edilicia CREU.
- 54.- Tauber, F., Nizan, G., Delucchi, D., & Olivieri, A. (2020). Edificio de gestión y aulas de Extensión universitaria en formación y práctica de oficios.
- 55.- Tauber, F., Nizan, G., Delucchi, D., & Olivieri, A. (2020). Talleres multifuncionales de aprendizaje y producción en el marco de la Extensión universitaria.
- 56.- Tauber, F., Nizan, G., Delucchi, D., & Olivieri, A. (2020). Laboratorios integrados para la investigación y la docencia-Etapa I.
- 57.- Tauber, F., Nizan, G., Delucchi, D., & Olivieri, A. (2020). Nuevo Edificio sede del Departamento de Agrimensura.
- 58.- Tauber, F., Nizan, G., Delucchi, D., & Olivieri, A. (2020). Pabellón de aulas–taller 21, 22 y 23 y patio final.
- 59.- Tauber, F., Nizan, G., Delucchi, D., & Olivieri, A. (2020). Pabellón de aulas-taller, posgrados y apoyos–Etapas I, II & III.
- 60.- Tauber, F., Nizan, G., Delucchi, D., & Olivieri, A. (2020). Nueva sede Central en el Grupo Bosque Este, Edificio “Néstor Kirchner”-Etapas I, II & III.
- 61.- Tauber, F., Nizan, G., Delucchi, D., & Olivieri, A. (2020). Centro Regional de Estudios Genómicos/CREG-Etapa I.
- 62.- Tauber, F., Nizan, G., Delucchi, D., & Olivieri, A. (2020). Refuncionalización integral Biblioteca, áreas administrativas, de apoyo docente y de gestión.