



UNIVERSIDAD
NACIONAL
DE LA PLATA

RECONFIGURACIÓN INTEGRAL DE LA PLAZA CENTRAL DE LA DIRECCIÓN GENERAL DE DEPORTES UNLP - 2021

Plan de gestión de infraestructura universitaria /
Adecuación, reestructuración y jerarquización de áreas
exteriores de uso público

Grupo Bosque Oeste

Secretaría de Planeamiento, Obras & Servicios

Universidad Nacional de La Plata

Tauber, Fernando¹; Delucchi, Diego¹; Olivieri, Agustín¹

1. Universidad Nacional de La Plata. Secretaría de Planeamiento, Obras & Servicios.

RESUMEN

El presente proyecto fue desarrollado por la Secretaría de Planeamiento, Obras y Servicios de la UNLP, en base al plan de infraestructura edilicia y gestión urbano/ambiental de los ámbitos universitarios. El marco conceptual y metodológico a partir del cual se desarrollaron las tareas, es el Plan Estratégico Institucional de la UNLP, que desde el año 2004 se viene aplicando en la Institución.

(...) En el corazón geográfico de la Dirección General de Deportes (DGD) de la UNLP existía un gran espacio embaldosado, definido en sus caras noreste y suroeste por dos de los grandes emblemas del predio: a un lado el histórico edificio “Partenón” (que aloja un gran espacio multipropósito en el *plano noble* y servicios y vestuarios por debajo) y la piscina olímpica al otro. La doble condición de centralidad geográfica y simbólica de dicho espacio no se condecía con su estado, carácter, aspecto y propuesta de uso, por lo que era usado únicamente como ámbito “de paso” entre destinos de interés.

En el marco de lo dicho el desafío fue transformar un espacio vacío embaldosado ubicado en el centro de la escena por mero azar, en un *lugar*, una Plaza institucional, capaz de erigirse como sitio de referencia simbólica, permanencia, uso y disfrute.

PALABRAS CLAVE: Plan de gestión de infraestructura universitaria; Secretaría de Planeamiento, Obras y Servicios; Universidad Nacional de La Plata

PROYECTO

Secretaría de Planeamiento, Obras y Servicios /

Dirección de Planeamiento – Dirección de Proyectos – Dirección de Higiene, Seguridad y Desarrollo Sustentable

Delucchi, Diego (Secretario); Olivieri, Agustín (Prosecretario)

García Munitis, Manuel (Director de Proyectos)
Azpiazu, Isidro (Director de Planeamiento)
Fiandrino, Andrés (Directorio de Higiene, Seguridad y Desarrollo Sustentable)
DIRECCIÓN DE OBRA
Dirección de Construcciones
Abait, Miguel (Director); Inglesini, Marcelo (Inspección)

INTRODUCCIÓN

El presente proyecto fue desarrollado por la Secretaría de Planeamiento, Obras y Servicios de la UNLP, en base al plan de infraestructura edilicia y gestión urbano/ambiental de los ámbitos universitarios. El marco conceptual y metodológico a partir del cual se desarrollaron las tareas, es el Plan Estratégico Institucional de la UNLP, que desde el año 2004 se viene aplicando en la Institución.

El objetivo general propuesto es:

Planificar los ámbitos universitarios sustentables e integrados a la ciudad y a la región.

Los objetivos específicos son:

- Contar en todas las Facultades y en la Presidencia de la UNLP con Planes Directores articulados y armónicos con un criterio integral de desarrollo edilicio acorde con las demandas presentes y futuras del funcionamiento de la Universidad.
- Contar con edificios universitarios de valor patrimonial y funcional recuperados, adecuándolos a los usos que demanda hoy la universidad.
- Contar con Facultades, Colegios y Dependencias dotadas de la infraestructura edilicia necesaria para su normal funcionamiento.
- Contar con ámbitos integrados de investigación y de enseñanza, promoviendo la necesaria sinergia que produce su interacción cotidiana.
- Integrar la vida universitaria a la vida de la ciudad y la región, promoviendo el cuidado del medio ambiente, el uso racional de la energía y los movimientos armónicos y compartidos de estudiantes y vecinos.

En función de estos objetivos se han desarrollado Planes Directores por cada uno de los Grupos en el que se concentran las 17 facultades de la UNLP, Colegios e Institutos, Centros y Laboratorios de Investigación; en nuestra Región. Estos Planes Directores Generales, como los propios de cada Unidad Académica, han sido elaborados a partir de un intenso trabajo de construcción de consensos entre los distintos actores del quehacer universitario (autoridades, docentes, no docentes y estudiantes).

Las acciones desarrolladas desde la vigencia del Plan Estratégico fueron: a) ejecución concreta de obras nuevas, b) recuperación y puesta en valor de edificios patrimoniales, c) adecuación y reestructuración de áreas exteriores, d) jerarquización de ámbitos de uso público, e) ampliación de la infraestructura básica, f) nuevos servicios de transporte universitario, g) mantenimiento edilicio, h) uso eficiente de los recursos energéticos, i) accesibilidad y j) seguridad; todas ellas concebidas en el marco de una gestión ambiental sustentable.

De ello se desprende que el interés excede largamente el trabajo específico sobre los edificios, extendiéndose a un concepto abarcativo que incluye una visión sostenible del espacio urbano - territorial donde se insertan los ámbitos universitarios. En ellos es donde tiene lugar gran parte de la vida social de la población de la universidad y la comunidad, en un intercambio armónico e inclusivo.

Una vez que se han visto satisfechas las demandas profundas de infraestructura registradas en el inicio de la aplicación del Plan, lo que planteaba un escenario acuciante; se ha implementado un programa ambicioso de trabajo sobre dichos espacios y conceptos mencionados, concibiendo acciones que persiguen la **adecuación, reestructuración y jerarquización** de áreas exteriores y ámbitos de uso público, la ampliación de su infraestructura básica y el uso eficiente y sustentable de los recursos energéticos.

En el contexto de lo planteado, el programa de **Jerarquización de espacios Públicos Universitarios** que viene ejecutando por la Secretaría de Planeamiento, Obras y Servicios, se construye con el consenso de las distintas Unidades Académicas y Colegios de la UNLP, con la asignación de prioridades y definición e implementación de acciones para los próximos años.

Involucra las tareas tendientes a mejorar las condiciones de los ámbitos exteriores, ordenándolos, volviéndolos apropiables y amigables para la comunidad universitaria e insertándolos al sistema de espacio público de la ciudad. Se incluyen acciones que implican la reestructuración de usos, la recuperación de espacios degradados y la urbanización general, a saber:

- Obras de construcción de senderos, veredas y plazas; incorporación de equipamiento y elementos de urbanización
- Reforestación y a ampliación del parque arbóreo mediante tareas intensivas de plantación y sembrado.
- Acondicionamiento y ampliación de los sistemas de iluminación
- Ordenamiento vehicular
- Mejoramiento, ampliación y saneamiento de los sistemas hidráulicos

En síntesis, lo expuesto resulta de entender el hábitat humano de forma amplia, cual favorecedor, mediante su condición y calidad, de la integración social armónica, el acceso pleno a derechos de todos y todas, y el sentido de pertenencia, capital simbólico invaluable en toda sociedad.

EL GRUPO BOSQUE OESTE

El Plan Director para el Grupo Bosque Oeste de la UNLP contempla la articulación espacial, funcional y simbólica de un sinnúmero de dependencias y edificios, al tiempo que la concreción de los Planes Directores específicos de cada unidad allí implantada.

“El Bosque Oeste es un predio de 18,50 hectáreas lindero al Bosque platense por la calle 50, límite que se completa con la Av. 1, la calle 47 y las vías. En él se alojan las Facultades de Arquitectura, Ingeniería, Ciencias Exactas, Odontología e Informática, el Colegio Nacional, la Escuela Graduada “Joaquín V. González”, el Comedor Universitario del área y el Instituto de Educación Física” (Tauber, 2013, p. 24).

Se han ejecutado gran cantidad de obras relativas a los Planes Directores de las Facultades de Arquitectura, Ciencias Exactas (con sus tres edificios centrales: el Decanato, el Departamento de Química y el Ex Liceo, y los edificios de los Institutos de Física y el CIDCA); Ingeniería (en sus edificios de los Departamentos de Ingeniería Química, Agrimensura, Aeronáutica, Hidráulica, Electrotecnia y Mecánica y el edificio Biblioteca) y de Odontología, del Colegio Nacional y de la Escuela Graduada “Joaquín V. González”

Se trabajó y trabaja, a su vez, en la recuperación y jerarquización de los espacios exteriores del *campus*, construyendo senderos peatonales y plazas equipadas, redefiniendo condiciones de acceso a edificios; construyendo también pequeñas playas de estacionamiento que delimiten con claridad el límite del automotor, recuperando y ampliando la red de iluminación exterior, poniendo en funcionamiento la gestión permanente del mantenimiento paisajístico, todo siempre bajo una lectura integral del predio y en pos de dotarlo de claridad y organicidad de uso.

El presente predio, al igual que el resto de los predios y la mayoría de los enclaves de la UNLP se encuentra vinculado a la ciudad y a la región mediante la Línea Universitaria, un circuito de servicio de colectivos específico que conecta distintas dependencias de la universidad con sitios significativos de la ciudad y de transferencia con otros servicios de transporte público. Al mismo tiempo también se encuentra vinculado mediante el Tren Universitario, un tendido que conecta la Estación de trenes de La Plata, el presente Grupo Bosque Oeste (con paradas específicas en Arquitectura e Informática), el Grupo Bosque Norte, el Grupo Bosque Este y el Hospital Interzonal General de Agudos “José de San Martín”. Ambos servicios a partir de gestiones propias de la UNLP.

PLAN INSTITUCIONAL DE LA DIRECCIÓN GENERAL DE DEPORTES

En el corazón geográfico de la Dirección General de Deportes (DGD) de la UNLP existía un gran espacio embaldosado, definido en sus caras noreste y suroeste por dos de los grandes emblemas del predio: a un lado el histórico edificio “Partenón” (que aloja un gran espacio multipropósito en el *plano noble* y servicios y vestuarios por debajo) y la piscina olímpica al otro.

La doble condición de centralidad geográfica y simbólica de dicho espacio no se condecía con su estado, carácter, aspecto y propuesta de uso, por lo que era usado únicamente como ámbito “de paso” entre destinos de interés. Se trataba de un gran solado fragmentado en grandes paños separados por escalones, construido en un material poco amigable para el uso y de expresión disociada con el entorno y con su rol, en un estado de conservación general crítico, con condiciones de accesibilidad comprometidas, generando una superficie impermeable de gran dimensión y de muy baja calidad paisajística.

En el marco de lo dicho el desafío fue transformar un espacio vacío embaldosado ubicado en el centro de la escena por mero azar, en un *lugar*, una Plaza institucional, capaz de erigirse como sitio de referencia simbólica, permanencia, uso y disfrute.

A tales fines se planearon entonces una serie de estrategias analíticas y proyectuales de modo de responder adecuadamente a la demanda:

- Era necesario generar un sistema jerárquico de espacios y ámbitos para estar y para circular, en un gradiente claro para el usuario.

- Era necesario definir con claridad las lógicas de uso y apropiación de los distintos espacios y ámbitos resultantes que conforman la propuesta, las cuales debían ser propositivas antes que estrictamente excluyentes en su lógica.
- Era necesario, por tanto, analizar los circuitos circulatorios que surcaban el lugar, entendiendo las “líneas de voluntad” del peatón y congeniándolas con una idea de totalidad, porque su condición geográficamente central no dejaría de someterlo a una función de distribuidor y conector entre partes y zonas.
- Era necesario jerarquizar desde el tratamiento sobre el vacío y de manera ordenada, los eventos y elementos del entorno de forma acorde al rol de cada uno, y proponiendo una interacción lógica entre elementos y espacio vacío soporte.
- Era necesario incrementar en el sector la cantidad de verde, tanto para mejorar la capacidad absorbente del suelo como para incorporar al paisaje del sitio esa dimensión tan ausente.
- Era necesario dotar al sitio de equipamiento apropiado tanto para el uso como para apoyar dicha circunstancia.
- Era necesario recurrir a tecnologías constructivas austeras, duraderas, de bajo mantenimiento, pero de carácter claramente no doméstico, garantizando así un lenguaje que “hablara” de **lo público y lo institucional**.
- Era necesario, en síntesis, definir y articular armoniosamente todas las variables y estrategias a poner en juego para la constitución de un **lugar**, entendiendo y atendiendo un amplio espectro de requerimientos funcionales y simbólicos.

De esta forma, se entendió y definió como pieza central el sector entre la añosa arboleda y las instalaciones de apoyo hacia calle 48. Dicha pieza debía ser LA plaza del sistema, un rectángulo perfecto, sin desniveles ni deformaciones geométricas, para garantizar variados usos de gran escala, y definida en extremos opuestos por el par edificio “Partenón” – pileta por un lado (sentido longitudinal), y por el par verde – verde por el otro (sentido transversal). Se trata entonces de una gran superficie de bloques intertrabados de hormigón, presentando una textura visual y una tectónica claramente identificable, que inicia en el borde de la vereda perimetral del edificio “Partenón” y culmina en una escalinata en forma de grada frente a la pileta (sentido longitudinal). En el sentido transversal, el grupo de árboles existentes y un sistema “corrido” de bancos limitan el espacio a un lado, y un nuevo cantero con árboles, el cual también tiene forma de banco “corrido”, lo contienen al otro.

Definida esta pieza, el resto de espacios y funciones a resolver se subordinan: una suerte de pasarela rampada “detrás” del nuevo cantero resuelve la accesibilidad del sitio; una pequeña plaza/patio contiene y nutre el acceso a la plataforma deportiva elevada junto al “Partenón”, pero sin interferir con la Plaza; un solado de hormigón le da entorno a dicho edificio, pero diferenciándose respecto de la Plaza central; otro solado de hormigón de similar proporción le da entorno y funcionalidad al sistema de piletas, pero actuando de igual forma que el anterior; una línea de bancos continuos frente al Partenón direccionan la circulación, encausándola hacia la Plaza y protegiendo las superficies verdes; una nueva vereda, de más de 80 metros de longitud, vincula el punto de entrada del sector con el acceso posterior a la Escuela Anexa y con el circuito peatonal del predio que llega hasta la Facultad de Informática, derivando un importante flujo de gente que necesitaba una solución funcional eficiente y efectiva, y que no debía congestionar la nueva Plaza.

Complementariamente pero no menos importante, un sistema de despieces de superficies en pisos materializadas mediante juntas, solias y rejillas “dibujan” las sub-partes de sistema, dotándolo de jerarquía material, potencia expresiva y cierta didáctica sobre su sectorización, uso e interpretación.

FICHA TÉCNICA

- Ubicación: Corazón de la Dirección General de Deportes / Grupo Bosque Oeste (calles, 1, 47, 50 y vías del ferrocarril)
- Año de construcción/finalización: 2021
- Superficie de intervención total: 2.500 m²
- Fuente de financiamiento: recursos propios de la UNLP.

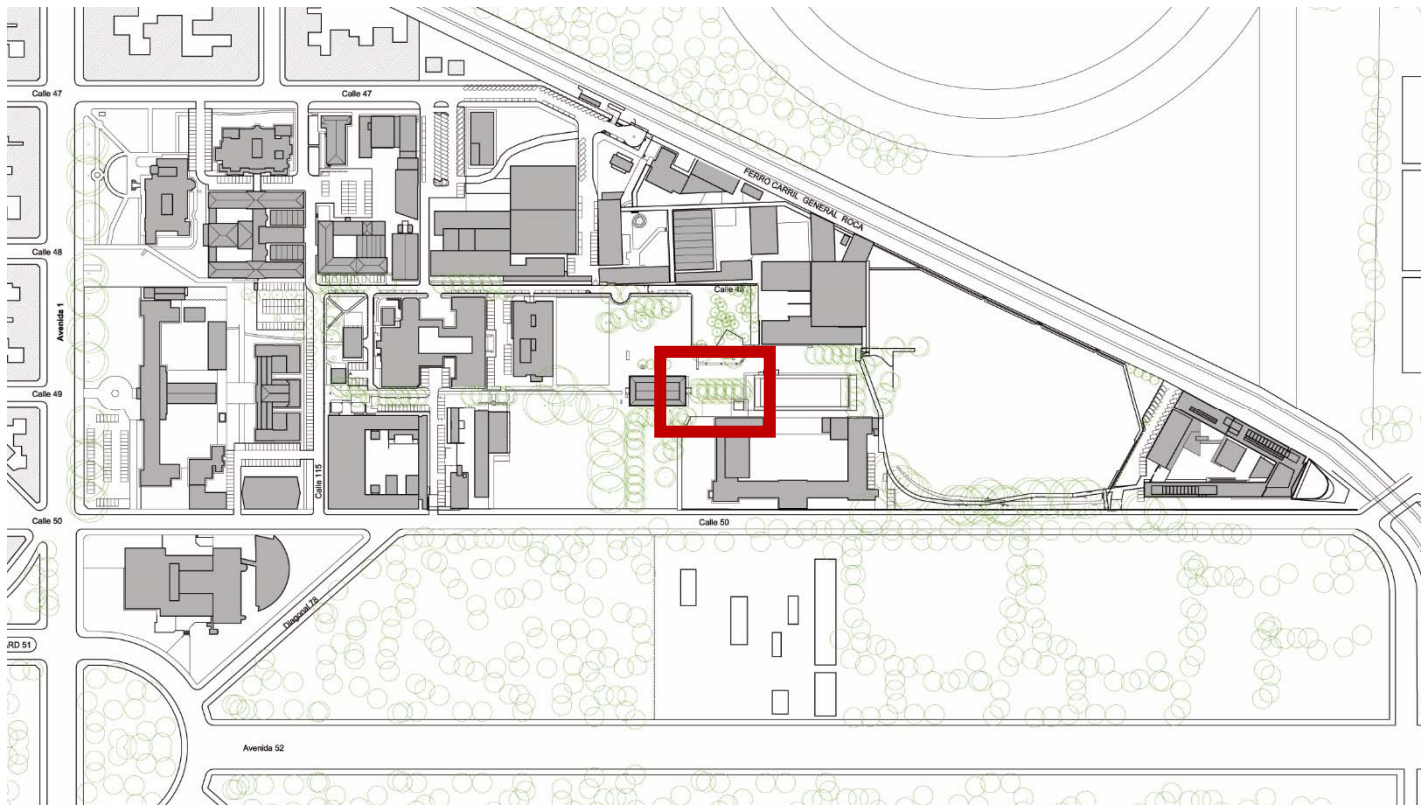

GRUPO BOSQUE OESTE

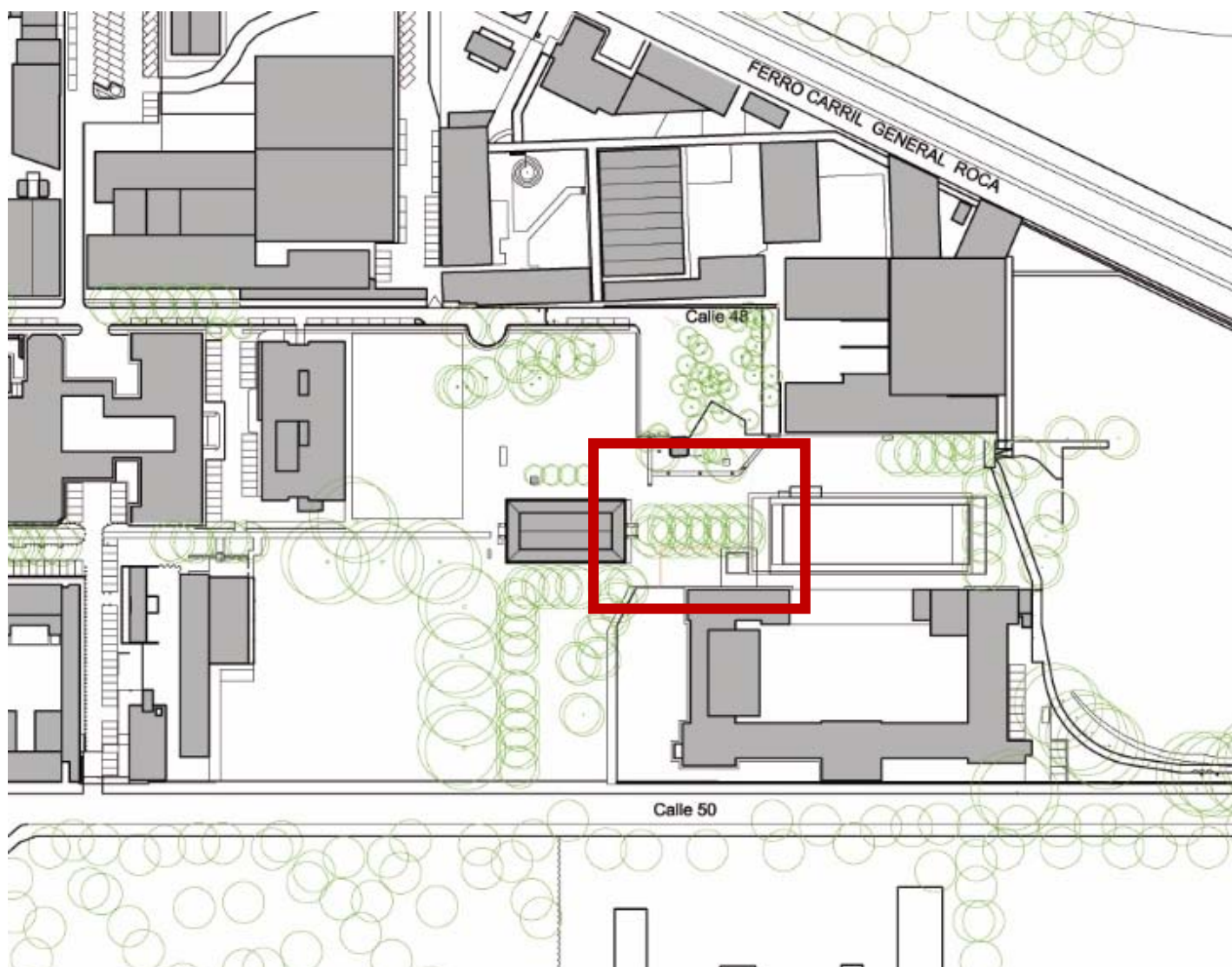

GRUPO BOSQUE OESTE / SECTOR – EMPLAZAMIENTO PLAZA INSTITUCIONAL DIRECCIÓN GENERAL DE DEPORTES

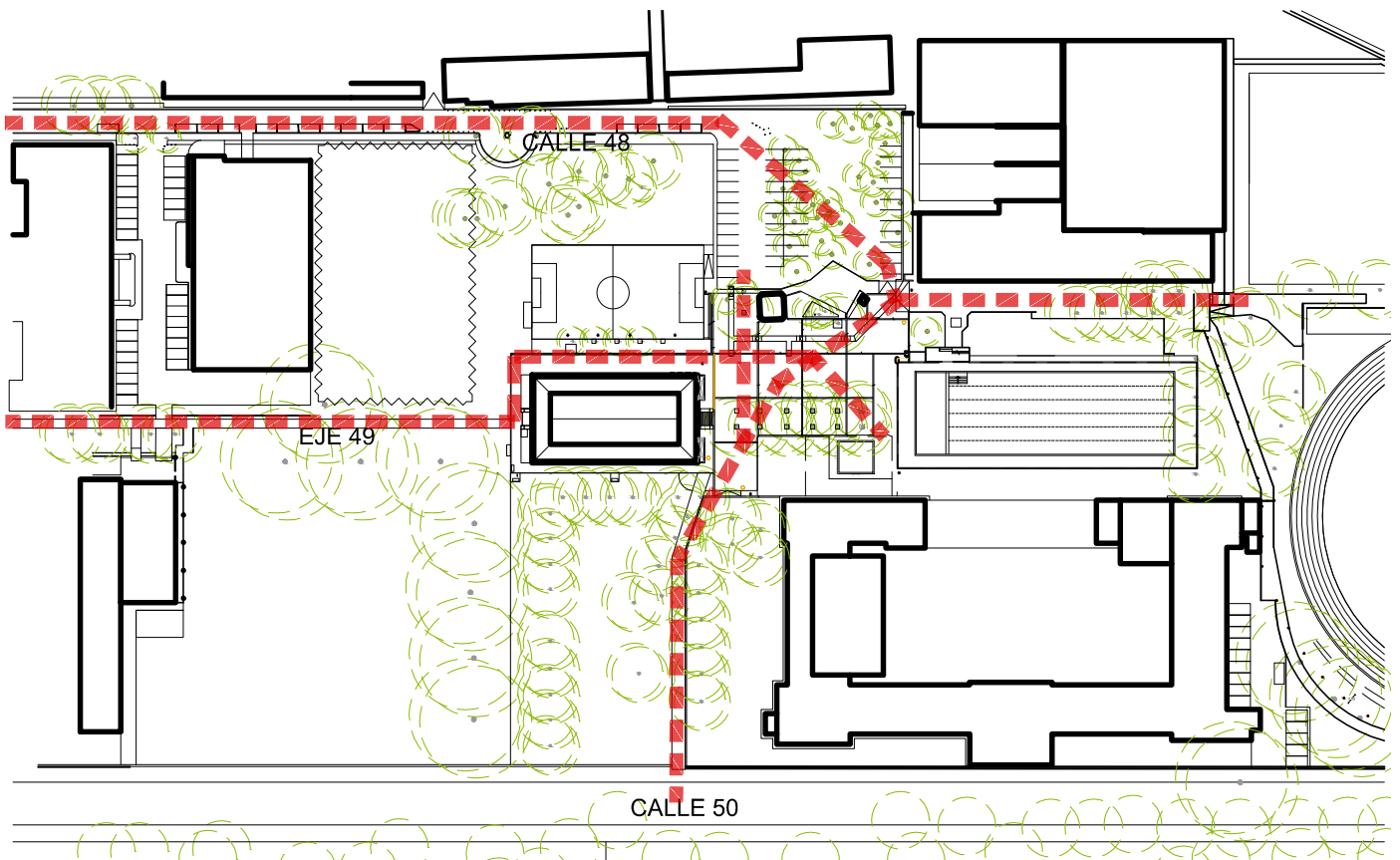

PLANTA GENERAL - SITUACIÓN ORIGINAL (DIAGRAMA DE FLUJOS CIRCULATORIOS)

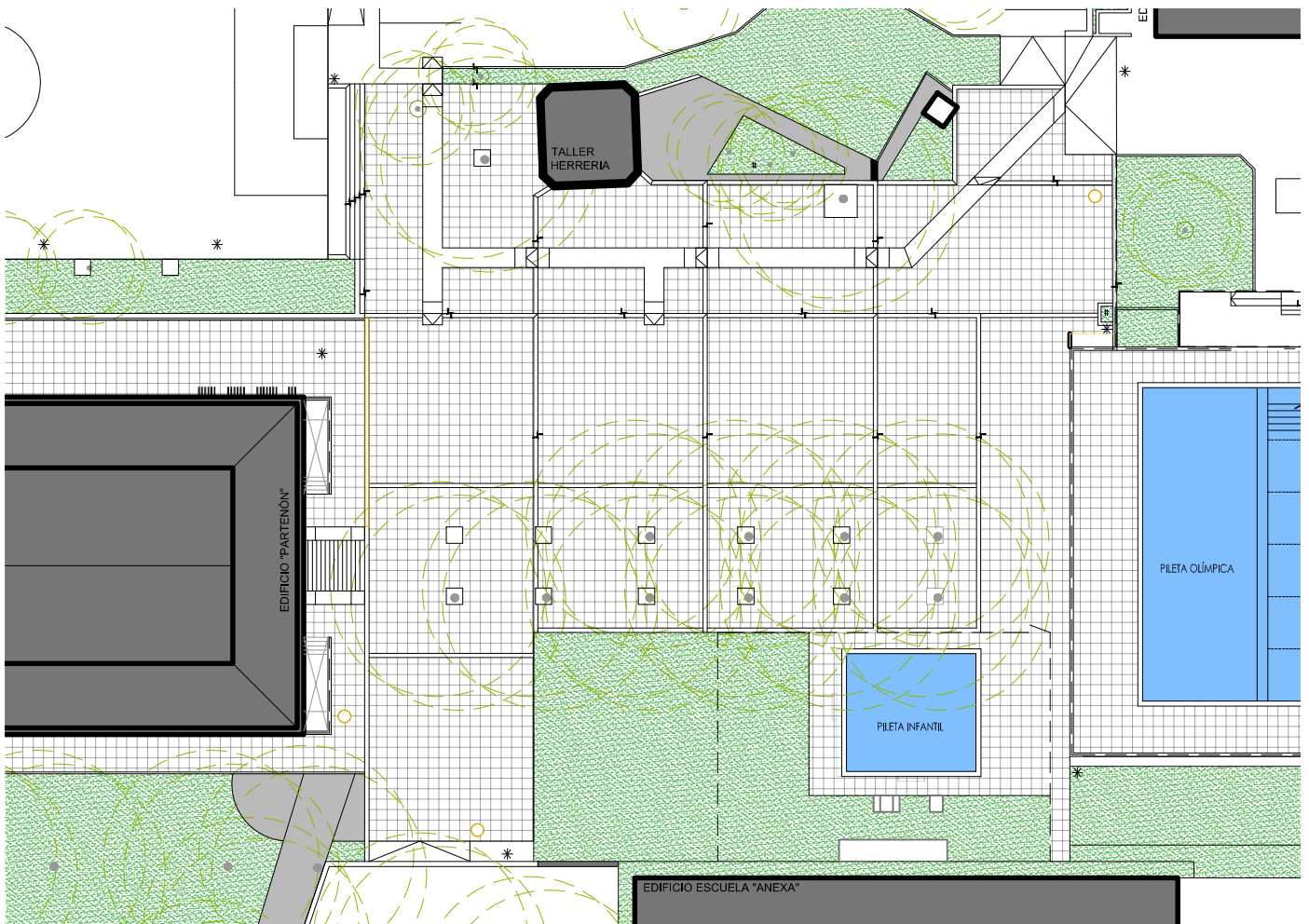

PLANTA SECTOR DE INTERVENCIÓN - SITUACIÓN ORIGINAL

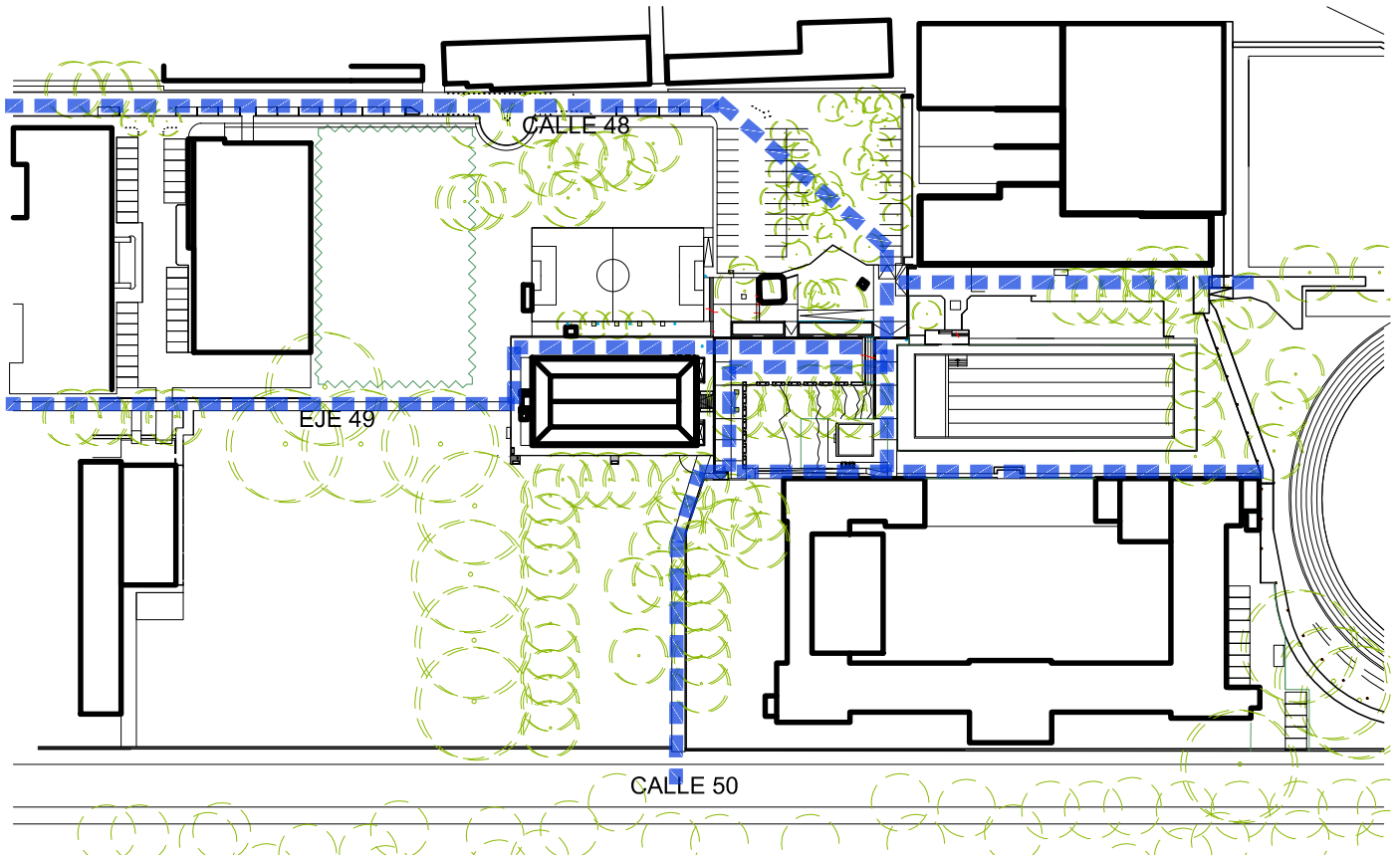

PLANTA GENERAL - PROYECTO (DIAGRAMA DE FLUJOS CIRCULATORIOS RESULTANTES)

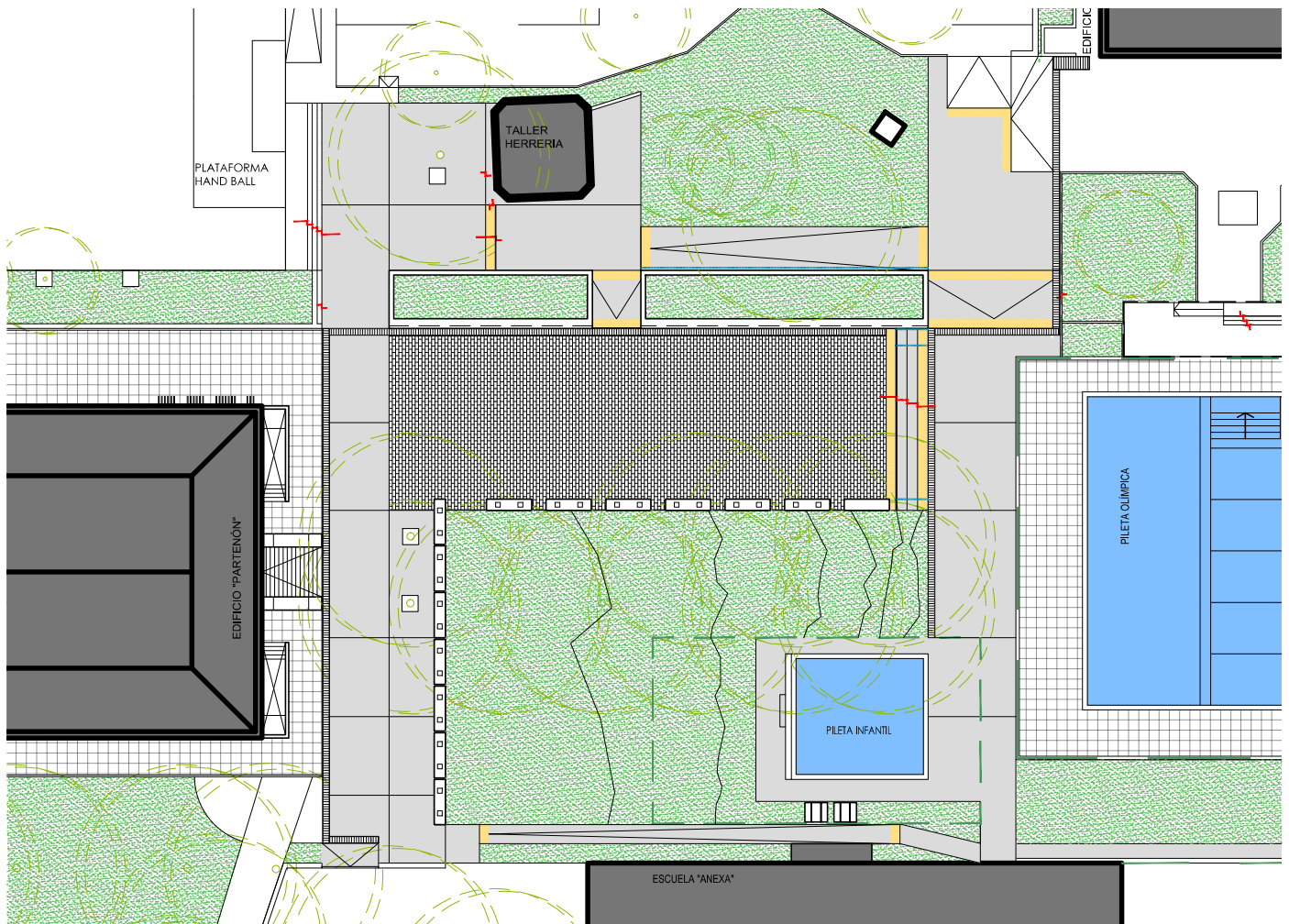

PLANTA SECTOR DE INTERVENCIÓN - PROYECTO

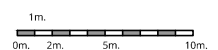

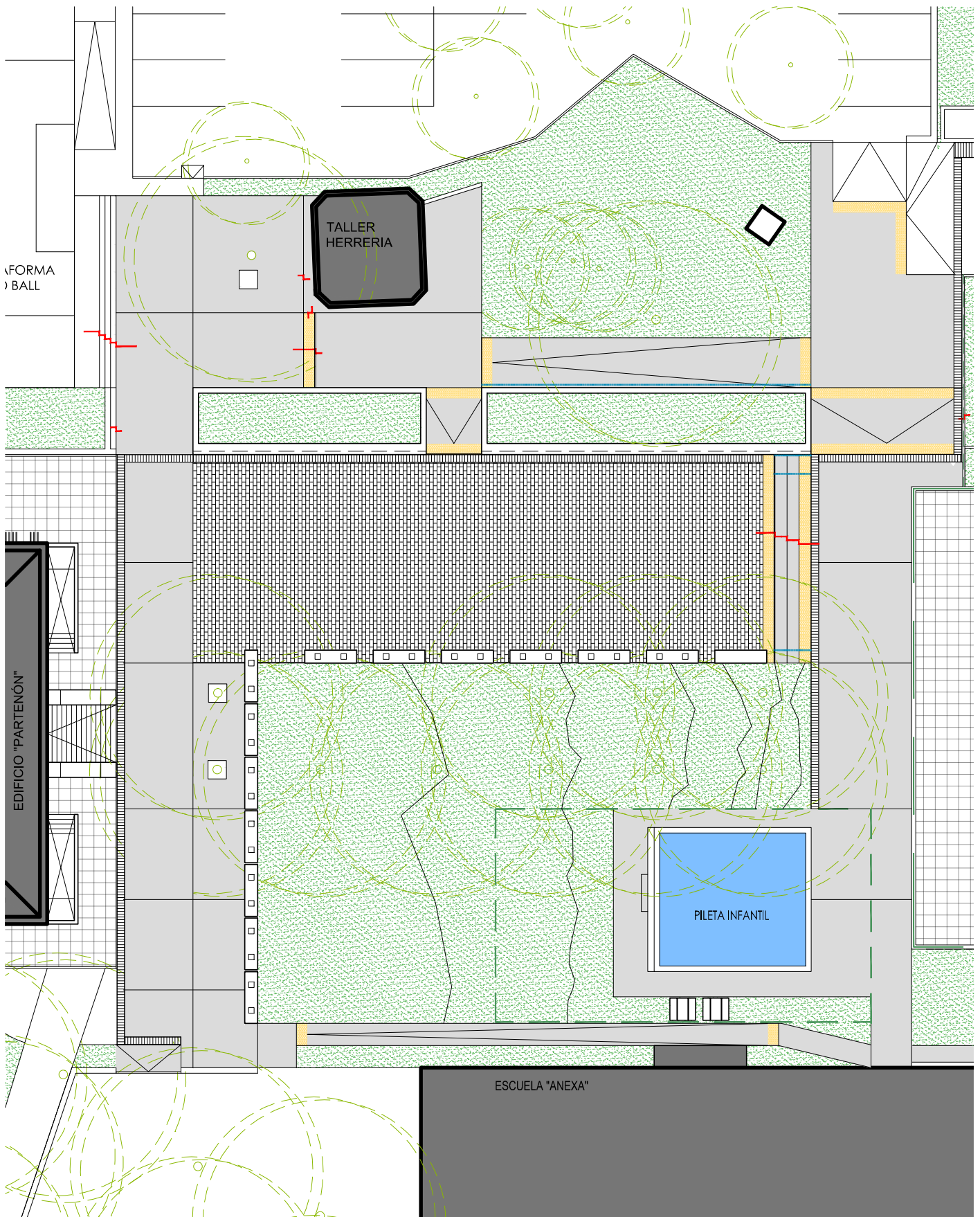

PLANTA DETALLE SECTOR PLAZA CENTRAL

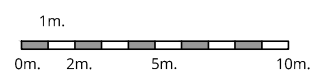

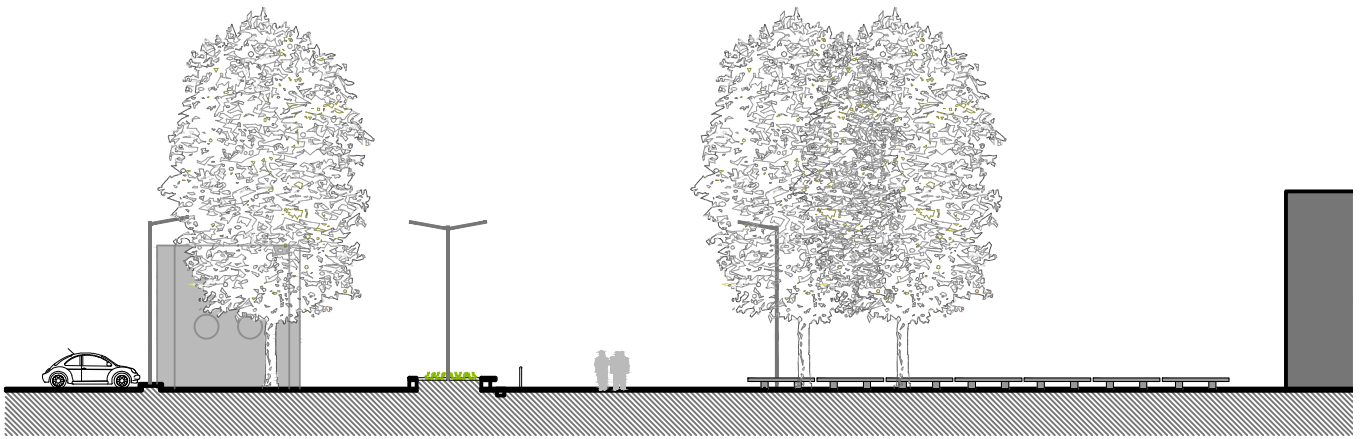

SECCIÓN TRANSVERSAL POR FRENTE DE EDIFICIO "PARTENÓN"

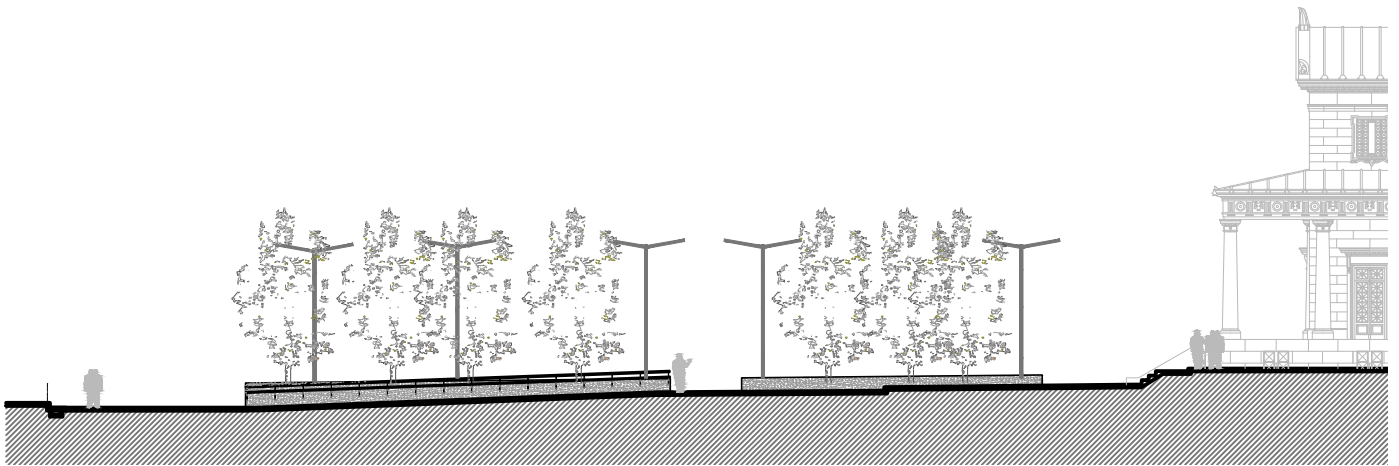

SECCIÓN LONGITUDINAL POR RAMPA LATERAL A PLAZA CENTRAL



SECCIÓN LONGITUDINAL POR PLAZA CENTRAL

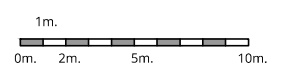



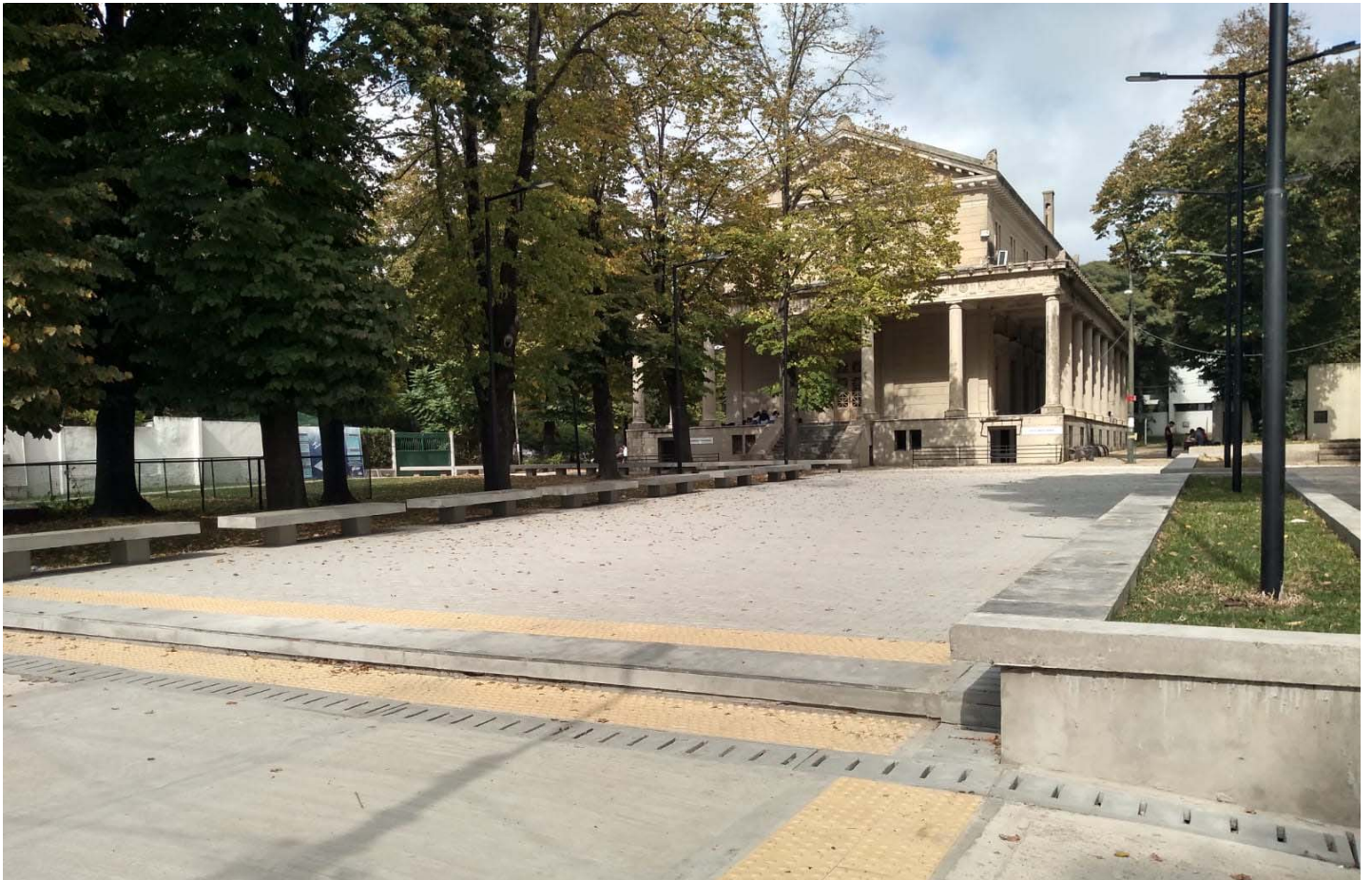







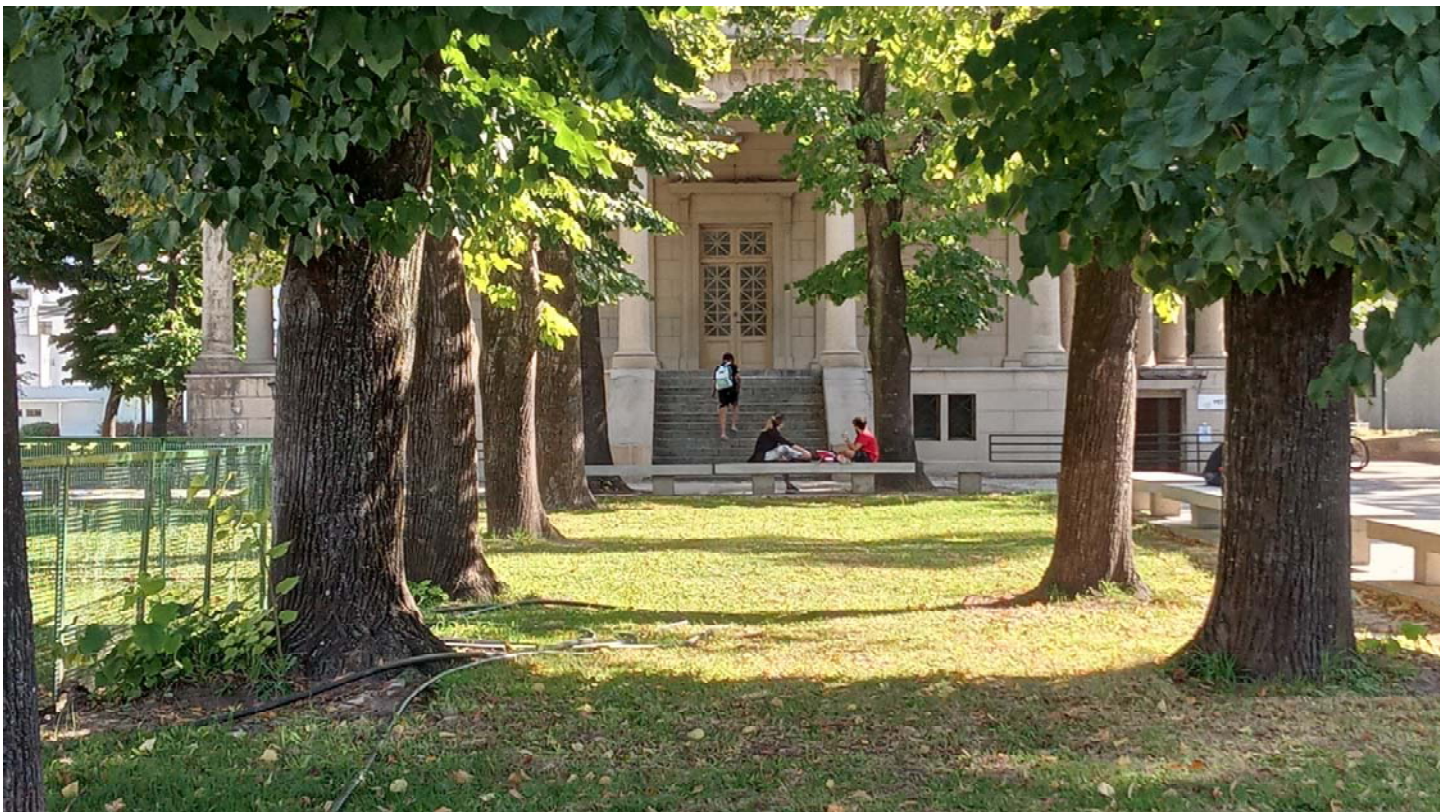



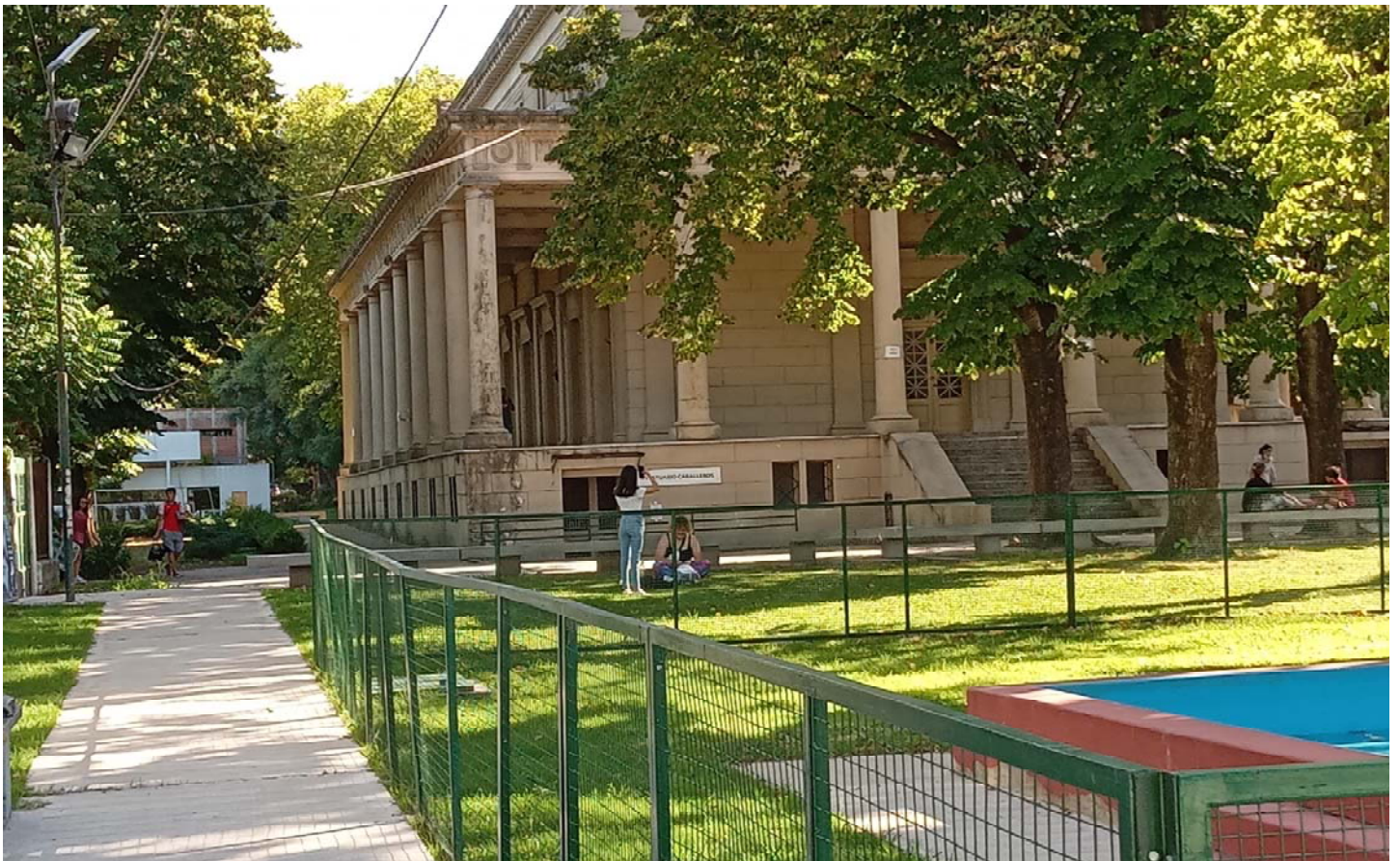
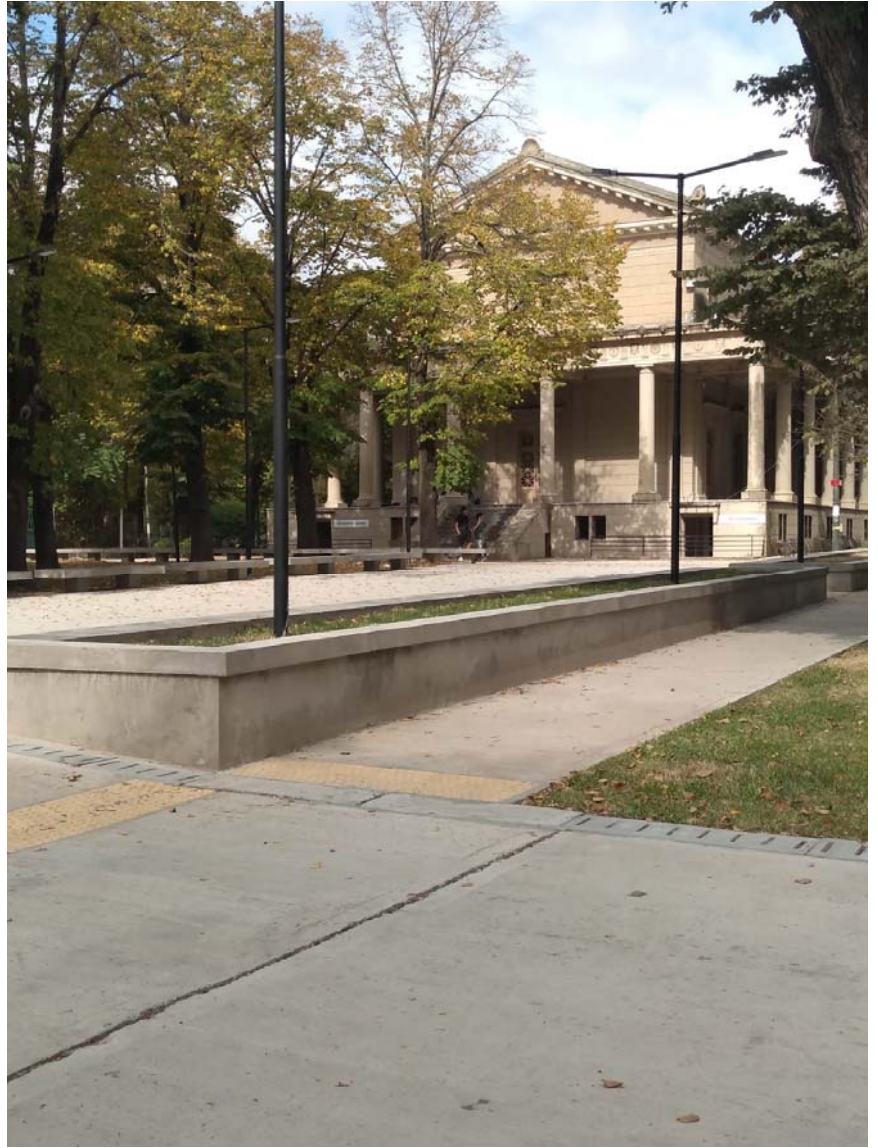





BIBLIOGRAFIA

(Principales antecedentes y avances del Plan Estratégico y del Plan de Obras de la Universidad Nacional de La Plata)

- 1.- Tauber, F. (2004). Universidad Nacional de La Plata. (2006). *Plan Estratégico de la Universidad*.
- 2.- Tauber, F. (2007). Plan Estratégico de la Universidad Nacional de La Plata 2007-2010.
- 3.- Tauber, F. (2008). Plan Estratégico Institucional 2007/2010 de la UNLP. *Anuario Estadístico, UNLP. Proyecto Informe Anual Comparado de Indicadores de la UNLP*.
- 4.- Tauber, F. (2009). Comunicación en la planificación y gestión de las universidades públicas argentinas. El caso de la UNLP en el trienio junio 2004-Mayo 2007. Argentina: Ediciones de Periodismo y Comunicación (EPC). ISBN: 978-950-34-0537-6.
- 5.- Tauber, F. (2009). *Comunicación en la planificación y gestión de las universidades públicas argentinas*. Ediciones de Periodismo y Comunicación (EPC).
- 6.- Tauber, F. (2010). Pensar la Universidad nacional de la Plata (2010).
- 7.- Tauber, F. (2010). Discurso de asunción a la Presidencia de la UNLP.
- 8.- Tauber, F. (2010). Universidad Nacional de La Plata: discurso de asunción y objetivos estratégicos 2010-2014.
- 9.- Tauber, F. (2010). Plan Estratégico de la Universidad Nacional de La Plata 2010-2014.
- 10.- Tauber, F. (2011). Pensar la Universidad Nacional de La Plata 1 (2010-2014). *Universidad Nacional de La Plata (UNLP)*.
- 11.- Fernando, T., Nizan, G., Delucchi, D., & Olivieri, A. (2011). Planes directores, proyectos y obras. 2004-2010. Universidad Nacional de La Plata (UNLP).
- 12.- Tauber, F., Nizan, G., Delucchi, D., & Olivieri, A. (2012). Plan de gestión de infraestructura universitaria Edificio Central. *Facultad de Psicología UNLP, 2016*.
- 13.- Tauber, F. (2013). Una idea sobre los edificios y espacios de la UNLP. *Construir la Universidad, 1*.
- 14.- Tauber, F., Denis, J., Busnelli, R., Nizan, G., & Delucchi, D. (2013). Valorar el crecimiento. *8, 66*.
- 15.- Tauber, F. (2013). Pensar la universidad 1 (2013).
- 16.- Tauber, F., Nizan, G., Delucchi, D., & Olivieri, A. (2013). Plan de gestión de infraestructura universitaria-Biblioteca Colegio Nacional. *Rafael Hernández" UNLP*.
- 17.- Delucchi, D., & Tauber, F. (2013). Tren universitario.
- 18.- Tauber, F. (2014). Plan Estratégico de la Universidad Nacional de La Plata 2014-2018.
- 19.- Tauber, F. (2014). Compromiso: Gestión 2010-2014.
- 20.- Tauber, F., Nizan, G., & Delucchi, D. (2014). Planificación y gestión urbano/ambiental de los ámbitos universitarios. In *XI Simposio de la Asociación Internacional de Planificación Urbana y Ambiente (UPE 11)(La Plata, 2014)*.
- 21.- Tauber, F., Nizán, G., Delucchi, D., & Olivieri, A. (2019). Plan de gestión de infraestructura universitaria-Edificio Hospital Escuela/Grandes animales-Facultad de Ciencias Veterinarias UNLP-2014.
- 22.- Tauber, F. (2015). Hacia el segundo manifiesto: Los estudiantes universitarios y el reformismo hoy. Argentina: Editorial de la Universidad Nacional de La Plata (EDULP). ISBN: 978-987-1985-63-0.
- 23.- Tauber, F. (2015). Presentación del libro Hacia el segundo manifiesto.

- 24.- Tauber, F. (2016). Proyecto Institucional de la Universidad Nacional de La Plata (2018-2022). *Pensar la Universidad*.
- 25.- Tauber, F. (2016). Pensar la universidad 2. Proyecto institucional de la Universidad Nacional de La Plata 2018-2022.
- 26.- Tauber, F. (2016). Pensar la universidad 2 (2016).
- 27.- Tauber, F. (2016). Discurso: Pensar la universidad. Proyecto institucional 2018-2022.
- 28.- Tauber, F., Nizan, G., Delucchi, D., & Olivieri, A. (2016). Plan de gestión de infraestructura universitaria Edificio Piscina. *Facultad de Humanidades y Ciencias de la Educación UNLP*.
- 29.- Tauber, F. (2017). Hacia el segundo manifiesto: Los estudiantes universitarios y el reformismo hoy.
- 30.- Tauber, F. (2017). Presentación del Dr. Arq. Fernando Tauber del nuevo complejo edilicio en el predio del Ex BIM III.
- 31.- Tauber, F. (2017). Discurso en la presentación del nuevo Edificio "Sergio Karakachoff"(UNLP).
- 32.- Tauber, F. (2017). Reseña del Plan Estratégico de Obras de la UNLP.
- 33.- Tauber, F., Nizan, G., Delucchi, D., & Olivieri, A. (2017). Plan de gestión de infraestructura universitaria Polo de Investigación y Transferencia Etapa I. *Facultad de Ciencias Exactas UNLP*.
- 34.- Tauber, F. (2017). Haciendo realidad grandes proyectos. *Econo*, 8.
- 35.- Tauber, F. (2018). Pensar la Universidad 3 (2018).
- 36.- Tauber, F. (2018). Transcripción del discurso de asunción a la Presidencia de la Universidad Nacional de La Plata, período 2018-2022.
- 37.- Tauber, F., Nizan, G., Delucchi, D., & Olivieri, A. (2018). Plan de gestión de infraestructura universitaria-Edificio Auditorio y Biblioteca Etapa I. *Facultad de Periodismo y Comunicación Social UNLP*.
- 38.- Tauber, F., Nizan, G., Delucchi, D., & Olivieri, A. (2018). Plan de gestión de infraestructura universitaria-Edificio Anexo de Laboratorios. *Facultad de Ciencias Naturales y Museo UNLP-2013*.
- 39.- Tauber, F. (2019). UNLP Un Modelo de Universidad Pública Argentina. *Revista Universidades*.
- 40.- Tauber, F., Nizán, G., Delucchi, D., & Olivieri, A. (2019). Plan de gestión de infraestructura universitaria: Plan Director Grupo Bosque Norte UNLP-2010-2019.
- 41.- Tauber, F., Nizán, G., Delucchi, D., & Olivieri, A. (2019). Plan de gestión de infraestructura universitaria Edificio Administrativo (A)–Facultad de Humanidades y Ciencias de la Educación UNLP-2013.
- 42.- Tauber, F., Nizán, G., Delucchi, D., & Olivieri, A. (2019). Plan de gestión de infraestructura universitaria Edificio de investigación y posgrado (C)–Facultad de Humanidades y Ciencias de la Educación UNLP-2013.
- 43.- Tauber, F., Nizan, G., Delucchi, D., & Olivieri, A. Plan de gestión de infraestructura universitaria Edificio Gimnasio multiactividades deportivas–Facultad de Humanidades y Ciencias de la Educación UNLP-2016: Secretaría de Planeamiento, Obras & Servicios.
- 44.- Tauber, F., Nizan, G., Delucchi, D., & Olivieri, A. (2019). Plan de gestión de infraestructura universitaria: Edificio central-Facultad de Informática UNLP.
- 45.- Tauber, F., Nizan, G., Delucchi, D., & Olivieri, A. (2019). Plan de gestión de infraestructura universitaria: Centro de Innovación Tecnológica–Facultad de Informática UNLP-2018
- 46.- Tauber, F., Nizán, G., Delucchi, D., & Olivieri, A. (2019). Plan de gestión de infraestructura universitaria-Departamento de Mecánica etapas I & II-Facultad de Ingeniería UNLP–2014, 2018.
- 47.- Tauber, F., Nizán, G., Delucchi, D., & Olivieri, A. (2019). Plan de gestión de infraestructura universitaria-Biblioteca Facultad de Ingeniería UNLP–2017-Secretaría de Planeamiento, Obras & Servicios.

- 48.- Tauber, F., Nizán, G., Delucchi, D., & Olivieri, A. (2019). Plan de gestión de infraestructura universitaria-Comedor Universitario sede Grupo Bosque Oeste etapas I a III-Presidencia UNLP–2013-2014-2019.
- 49.- Tauber, F., Nizán, G., Delucchi, D., & Olivieri, A. (2019). Plan de gestión de infraestructura universitaria Dirección General de Deportes–Presidencia UNLP–2017.
- 50.- Tauber, F., Nizán, G., Delucchi, D., & Olivieri, A. (2019). Plan de gestión de infraestructura universitaria-Comedor estudiantil–Colegio Nacional “Rafael Hernández” UNLP–2010-2014.
- 51.- Tauber, F., Nizan, G., Delucchi, D., & Olivieri, A. (2019). Plan de gestión de infraestructura universitaria-Edificio Hospital Escuela/Pequeños animales-Facultad de Ciencias Veterinarias UNLP-2014.
- 52.- Tauber, F., Nizán, G., Delucchi, D., & Olivieri, A. (2020). Plan Director General urbano y edilicia CREU.
- 53.- Tauber, F., Nizán, G., Delucchi, D., & Olivieri, A. (2020). Edificio de gestión y aulas de Extensión universitaria en formación y práctica de oficios.
- 54.- Tauber, F., Nizán, G., Delucchi, D., & Olivieri, A. (2020). Talleres multifuncionales de aprendizaje y producción en el marco de la Extensión universitaria.
- 55.- Tauber, F., Nizán, G., Delucchi, D., & Olivieri, A. (2020). Laboratorios integrados para la investigación y la docencia-Etapa I.
- 56.- Tauber, F., Nizán, G., Delucchi, D., & Olivieri, A. (2020). Nuevo Edificio sede del Departamento de Agrimensura.
- 57.- Tauber, F., Nizan, G., Delucchi, D., & Olivieri, A. (2020). Pabellón de aulas–taller 21, 22 y 23 y patio final.
- 58.- Tauber, F., Nizan, G., Delucchi, D., & Olivieri, A. (2020). Pabellón de aulas-taller, posgrados y apoyos–Etapas I, II & III.
- 59.- Tauber, F., Nizan, G., Delucchi, D., & Olivieri, A. (2020). Nueva sede Central en el Grupo Bosque Este, Edificio “Néstor Kirchner”-Etapas I, II & III.
- 60.- Tauber, F., Nizan, G., Delucchi, D., & Olivieri, A. (2020). Centro Regional de Estudios Genómicos/CREG-Etapa I.
- 61.- Tauber, F., Nizán, G., Delucchi, D., & Olivieri, A. (2020). Refuncionalización integral Biblioteca, áreas administrativas, de apoyo docente y de gestión.
- 62.- Tauber, F., Nizán, G., Delucchi, D., & Olivieri, A. (2020). Planetario Ciudad de La Plata.
- 63.- Tauber, F., Nizán, G., Delucchi, D., & Olivieri, A. (2020). Plan Director General Manzana “ex Distrito” en Grupo Urbano Centro.
- 64.- Tauber, F., Nizán, G., Delucchi, D., & Olivieri, A. (2020). Aulario y Auditorio.
- 65.- Tauber, F., Nizan, G., Delucchi, D., & Olivieri, A. (2020). Edificio de Diseño. *Cine y Escenografía*.
- 66.- Tauber, F., Nizan, G., Delucchi, D., & Olivieri, A. (2020). Complejo Edificio Central en ex Distrito.
- 67.- Tauber, F., Nizan, G., Delucchi, D., & Olivieri, A. (2020). Centro de Estudios Parasitológicos y de Vectores–CEPAVE-Conicet/UNLP. Informe Universidad, 1.
- 68.- Tauber, F., Nizan, G., Delucchi, D., & Olivieri, A. (2020). Instituto de Limnología de La Plata" Dr. *Raul A. Ringuelet*"–ILPLA-Conicet/UNLP, 1(37), 1.
- 69.- Tauber, F., Nizan, G., Delucchi, D., & Olivieri, A. (2020). Centro de Investigaciones Geológicas–CIG-Conicet/UNLP. *Volumen 1, Número 38, 1.*
- 70.- Tauber, F., Nizan, G., Delucchi, D., & Olivieri, A. (2020). Instituto de Física de La Plata–IFLP-Conicet/UNLP. *Volumen 1, Número 39, 1.*

- 71.- Tauber, F., Nizan, G., Delucchi, D., & Olivieri, A. (2020). Centro de Química Inorgánica–CEQUINOR-Conicet/UNLP. *Volumen 1, Número 40, 1.*
- 72.- Tauber, F., Nizan, G., Delucchi, D., & Olivieri, A. (2020). Instituto de Astrofísica de La Plata-IALP UNLP/Conicet. *vol. 1, no. 41, 1.*
- 73.- Tauber, F., Nizan, G., Delucchi, D., & Olivieri, A. (2021). Plan Director Manzana de la Presidencia de la UNLP en Grupo Urbano Centro: Recuperación integral del edificio histórico de la Presidencia y sus áreas exteriores, Pasaje del Bicentenario y Edificio “Sergio Karakachoff”. *vol. 1, no. 42, 1.*
- 74.- Tauber, F., Nizan, G., Delucchi, D., & Olivieri, A. (2021). Proyecto general de demolición parcial y refuncionalización global Edificio “Sergio Karakachoff”(ex “Tres Facultades”) Manzana de la Presidencia de la UNLP en Grupo Urbano Centro. *Volumen 1, Número 42, 1.*
- 75.- Tauber, F., Nizan, G., Delucchi, D., & Olivieri, A. (2021). Centro Multimedial general de la UNLP en Edificio “Sergio Karakachoff”–Radio Universidad y TV Universidad de La Plata (TVU). *Volumen 1, Número 44, 1.*
- 76.- Tauber, F., Nizan, G., Delucchi, D., & Olivieri, A. (2021). Centro de Arte de la Universidad Nacional de La Plata-Edificio “Sergio Karakachoff”/Artes Audiovisuales, Visuales y Escénicas; Diseño, Literatura, Música y Educación.
- 77.- Tauber, F., Nizan, G., Delucchi, D., & Olivieri, A. (2021). Centro de Convenciones, Congresos y Eventos de la UNLP-Edificio “Sergio Karakachoff”. *Volumen 1, Número 46, 1.*
- 78.- Tauber, F., Nizan, G., Delucchi, D., & Olivieri, A. (2021). Edificio Sede central de la Facultad de Psicología UNLP–2012-2016-2019.
- 79.- Tauber, F., Nizan, G., Delucchi, D., & Olivieri, A. (2021). Edificio de Institutos y gabinetes de Investigación y posgrados (Edificio C) Facultad de Humanidades y Ciencias de la Educación/UNLP–2013-2020.
- 80.- Tauber, F., Nizan, G., Delucchi, D., & Olivieri, A. (2021). Edificio “Noche de los lápices”, nueva sede del Bachillerato de Bellas Artes de la UNLP–Etapas I a IV. *Volumen 1, Número 44, 1.*
- 81.- Tauber, F., Nizan, G., Delucchi, D., & Olivieri, A. (2021). Hotel Escuela Universitario “AMAU”–Facultad de Ciencias Económicas. *Volumen 1, Número 45, 1.*
- 82.- Tauber, F., Delucchi, D., & Olivieri, A. (2021). Planta de Alimentos Deshidratados de la UNLP. *Volumen 1, Número 46, 1.*
- 83.- Tauber, F., Delucchi, D., & Olivieri, A. (2021). Centro de Capacitación, Transferencia de Tecnología, Producción y Servicios de la Madera. *Volumen 1, Número 47, 1.*