



REFUGIOS URBANOS DE LA “LÍNEA UNIVERSITARIA” – 2013 & 2018

Plan de gestión de infraestructura universitaria /
Adecuación, reestructuración y jerarquización de áreas
exteriores de uso público

Grupo Bosque Este & Grupo Bosque Norte

Secretaría de Planeamiento, Obras & Servicios
Universidad Nacional de La Plata

Tauber, Fernando¹; Delucchi, Diego¹; Olivieri, Agustín¹

1. Universidad Nacional de La Plata. Secretaría de Planeamiento, Obras & Servicios.

RESUMEN

El presente proyecto fue desarrollado por la Secretaría de Planeamiento, Obras y Servicios de la UNLP, en base al plan de infraestructura edilicia y gestión urbano/ambiental de los ámbitos universitarios. El marco conceptual y metodológico a partir del cual se desarrollaron las tareas, es el Plan Estratégico Institucional de la UNLP, que desde el año 2004 se viene aplicando en la Institución.

(...) En el contexto de lo dicho y cual lógico “efecto dominó”, cada concreción de una política de amplio alcance, exige el desarrollo de una cadena de políticas y proyectos que la nutren y le dan forma. Por ello y en lo relativo a la Línea Universitaria, se proyectaron y construyeron una serie de refugios para espera y paradas del sistema en sitios carentes de infraestructura urbana.

PALABRAS CLAVE: Plan de gestión de infraestructura universitaria; Secretaría de Planeamiento, Obras y Servicios; Universidad Nacional de La Plata

PROYECTO

Secretaría de Planeamiento, Obras y Servicios
Delucchi, Diego (Secretario); Olivieri, Agustín (Prosecretario)

DIRECCIÓN DE OBRA

Dirección de Construcciones
Abait, Miguel (Director); García Munitis, Luis (Inspección)

INTRODUCCIÓN

El presente proyecto fue desarrollado por la Secretaría de Planeamiento, Obras y Servicios de la UNLP, en base al plan de infraestructura edilicia y gestión urbano/ambiental de los ámbitos universitarios. El marco conceptual y metodológico a partir del cual se desarrollaron las tareas, es el Plan Estratégico Institucional de la UNLP, que desde el año 2004 se viene aplicando en la Institución.

El objetivo general propuesto es:

Planificar los ámbitos universitarios sustentables e integrados a la ciudad y a la región.

Los objetivos específicos son:

- Contar en todas las Facultades y en la Presidencia de la UNLP con Planes Directores articulados y armónicos con un criterio integral de desarrollo edilicio acorde con las demandas presentes y futuras del funcionamiento de la Universidad.
- Contar con edificios universitarios de valor patrimonial y funcional recuperados, adecuándolos a los usos que demanda hoy la universidad.
- Contar con Facultades, Colegios y Dependencias dotadas de la infraestructura edilicia necesaria para su normal funcionamiento.
- Contar con ámbitos integrados de investigación y de enseñanza, promoviendo la necesaria sinergia que produce su interacción cotidiana.
- Integrar la vida universitaria a la vida de la ciudad y la región, promoviendo el cuidado del medio ambiente, el uso racional de la energía y los movimientos armónicos y compartidos de estudiantes y vecinos.

En función de estos objetivos se han desarrollado Planes Directores por cada uno de los Grupos en el que se concentran las 17 facultades de la UNLP, Colegios e Institutos, Centros y Laboratorios de Investigación; en nuestra Región. Estos Planes Directores Generales, como los propios de cada Unidad Académica, han sido elaborados a partir de un intenso trabajo de construcción de consensos entre los distintos actores del quehacer universitario (autoridades, docentes, no docentes y estudiantes).

Las acciones desarrolladas desde la vigencia del Plan Estratégico fueron: a) ejecución concreta de obras nuevas, b) recuperación y puesta en valor de edificios patrimoniales, c) adecuación y reestructuración de áreas exteriores, d) jerarquización de ámbitos de uso público, e) ampliación de la infraestructura básica, f) nuevos servicios de transporte universitario, g) mantenimiento edilicio, h) uso eficiente de los recursos energéticos, i) accesibilidad y j) seguridad; todas ellas concebidas en el marco de una gestión ambiental sustentable.

De ello se desprende que el interés excede largamente el trabajo específico sobre los edificios, extendiéndose a un concepto abarcativo que incluye una visión sostenible del espacio urbano - territorial donde se insertan los ámbitos universitarios. En ellos es donde tiene lugar gran parte de la vida social de la población de la universidad y la comunidad, en un intercambio armónico e inclusivo.

Una vez que se han visto satisfechas las demandas profundas de infraestructura registradas en el inicio de la aplicación del Plan, lo que planteaba un escenario acuciante; se ha implementado un programa ambicioso de trabajo sobre dichos espacios y conceptos mencionados, concibiendo

acciones que persiguen la **adecuación, reestructuración y jerarquización** de áreas exteriores y ámbitos de uso público, la ampliación de su infraestructura básica y el uso eficiente y sustentable de los recursos energéticos.

En el contexto de lo planteado, el programa de **Jerarquización de espacios Públicos Universitarios** que viene ejecutando por la Secretaría de Planeamiento, Obras y Servicios, se construye con el consenso de las distintas Unidades Académicas y Colegios de la UNLP, con la asignación de prioridades y definición e implementación de acciones para los próximos años.

Involucra las tareas tendientes a mejorar las condiciones de los ámbitos exteriores, ordenándolos, volviéndolos apropiables y amigables para la comunidad universitaria e insertándolos al sistema de espacio público de la ciudad. Se incluyen acciones que implican la reestructuración de usos, la recuperación de espacios degradados y la urbanización general, a saber:

- Obras de construcción de senderos, veredas y plazas; incorporación de equipamiento y elementos de urbanización
- Reforestación y a ampliación del parque arbóreo mediante tareas intensivas de plantación y sembrado.
- Acondicionamiento y ampliación de los sistemas de iluminación
- Ordenamiento vehicular
- Mejoramiento, ampliación y saneamiento de los sistemas hidráulicos

En síntesis, lo expuesto resulta de entender el hábitat humano de forma amplia, cual favorecedor, mediante su condición y calidad, de la integración social armónica, el acceso pleno a derechos de todos y todas, y el sentido de pertenencia, capital simbólico invaluable en toda sociedad.

A su vez, en forma paralela y dado que la Universidad se implanta y funde en su contexto urbano-territorial, se ha trabajado y se trabaja en la escala de los servicios e infraestructuras generales. En dicha clave se gestionaron y pusieron en funcionamiento diversos servicios de transporte público urbano que realizan la interconexión entre puntos centrales del ejido urbano y enclaves universitarios, garantizando la llega franca a ellos, motorizando, dinamizando, ampliando y enriqueciendo el sistema de transporte público de la ciudad y la región.

De esta forma:

Se implementó la Línea Universitaria: un sistema de transporte de colectivos que realizando un circuito cerrado enhebra el centro de la ciudad con el Grupo Bosque Oeste, el Grupo Bosque Norte, el Grupo Bosque Este y el “enclave” Plaza Rocha.

Se implementó en una primera etapa el Tren Universitario: un recorrido de “ida y vuelta” entre la Estación de Trenes de La Plata (en 1 y 44) y el Hospital Interzonal General de Agudos “José de San Martín” (en 1 y 72), con paradas en Grupo Bosque Oeste (Facultad de Arquitectura), Grupo Bosque Oeste / Grupo Bosque Norte (Facultad de Informática), Grupo Bosque Este sector avenida 60 (Facultades de Medicina y Naturales) y Grupo Bosque Este sector calle 64 (Facultad de Periodismo y ex ADA) y Policlínico. En una segunda etapa se prevé próximamente llegar al Hospital San Juan de Dios, en 72 y 26, sumando 4 nuevas paradas y más de 2 kilómetros de recorrido.

Se implementó el Ecobus: un servicio de pequeños colectivos motorizados con energía verde que vincula el Observatorio con la Línea Universitaria en su parada de avenida 60.

EL GRUPO BOSQUE ESTE

El Plan Director para el Grupo Bosque Este de la UNLP contempla la articulación espacial, funcional y simbólica de un sinnúmero de dependencias y edificios, al tiempo que la concreción de los Planes Directores específicos de cada unidad allí implantada.

“El Bosque Este es un predio de 22,65 hectáreas lindero al Bosque Platense por la avenida 60, límite que se completa con la diagonal 113, el boulevard 120 y la calle 64. En él se alojan las Facultades de Ciencias Naturales, Medicina, Agronomía, Veterinarias y Periodismo, importantes edificios de institutos de investigación de las Facultades de Ciencias Naturales (INREMI, ILPLA, CEPAVE, CIG entre otros), Exactas (INIFTA, CREG, CEQUINOR, IFLP), Medicina (CIC, INIBIOLP), Agronomía (INFIVE) y Veterinaria (IGEDET), además de tantos otros localizados en los edificios centrales de las Facultades, el Hospital Universitario Integrado de la Facultad de Medicina, el Hospital Universitario de Grandes y Pequeños Animales de la Facultad de Veterinaria y el Comedor Universitario del área” (Tauber, 2013, p. 25&26).

EL GRUPO BOSQUE NORTE

La Universidad Nacional de La Plata históricamente se ha desarrollado, en términos urbano-espaciales, en dos ámbitos claramente definidos: el llamado Grupo Urbano Centro (que engloba a todas las dependencias insertas en el casco urbano de la ciudad) y los históricos Grupos Bosque (Este, Oeste y Centro), caracterizados espacialmente por un perfil tipo campus y englobando las dependencias insertas en el Bosque de La Plata.

La incorporación del predio de 9 hectáreas que perteneciera al Batallón de Infantería de Marina 3 por cesión de la Gobernación de la Provincia de Buenos Aires a favor de la UNLP, habilitó la generación del nuevo Grupo Bosque Norte. “En él se alojan las Facultades de Psicología y Humanidades con sus diez Departamentos, incluido el de Educación Física, demandante de instalaciones especiales y amplios espacios exteriores para la formación en la práctica deportiva. En sus aulas estudian unos 17.000 estudiantes y enseñan unos 1.200 docentes; muchos de ellos además investigan en diversos institutos” (Tauber, 2013, p. 25).

Sito en la avenida 122 y calle 50 del Partido de Ensenada, pero lindero a los Partidos de La Plata y Berisso, presentó un planteo conceptual amplio y ambicioso:

Por un lado permitir la posibilidad de cerrar el circuito académico en el Bosque, abrazándolo, uniendo ambos Campus Universitarios (GBO & GBE) a través del nuevo emplazamiento que facilite el crecimiento de la UNLP manteniendo las condiciones y calidades ambientales.

Por otro, revitalizar y recalificar un sector urbano degradado mediante la incorporación de una fuerte presencia de la Universidad de La Plata, jerarquizando el sector con su oferta de actividades académicas y culturales e iniciando seguramente un proceso sinérgico de recalificación y revitalización de toda la zona de influencia.

REFUGIOS URBANOS DE LA LÍNEA UNIVERSITARIA

En el contexto de lo dicho y cual lógico “efecto dominó”, cada concreción de una política de amplio alcance, exige el desarrollo de una cadena de políticas y proyectos que la nutren y le dan forma. Por ello y en lo relativo a la Línea Universitaria, se proyectaron y construyeron una serie de refugios para espera y paradas del sistema en sitios carentes de infraestructura urbana.

El desafío fue amplio:

Funcionalidad y comodidad; referencialidad y presencia institucional en la acción urbanizante del espacio público de la ciudad; una solución tecnológica simple para su rápida construcción y replicabilidad, al tiempo que austera pero potente en su lenguaje expresivo; y duradera con bajos costos de mantenimiento.

Por lo expuesto, se construyeron dos grandes refugios, uno en el corazón de Grupo Bosque Norte y uno en la avenida 60, frente al Grupo Bosque Este.

Se trata de una estructura metálica robusta y duradera, con un sistema apto para la recepción de cartelería informativa y señalética, asientos y un techo que brinda refugio en climas adversos.

Ambas 100% accesibles y resueltas de modo de permitir la interacción con colectivos de piso bajo y/o rampa monta sillas.

La del Grupo Bosque Norte, situada en el borde de la calle principal del estacionamiento del Campus, presenta un único frente de “ataque”, que es el del colectivo de la Línea Universitaria que ingresa al corazón del predio y recoge al pasaje allí.

La del Grupo Bosque Este, situada en una estrecha franja de vereda entre avenida 60 (en la ciudad) y avenida Iraola (parte del sistema vial del Bosque de La Plata), debía resolver el desafío de un doble frente de “ataque”: el del colectivo de la Línea Universitaria sobre la avenida 60 y el del Ecobus sobre la avenida Iraola. Por ello el techo “vuela” hacia ambos lados, oficiando el rol de inter-conector entre diversos sistemas de transporte, y demostrando la versatilidad del prototipo, el cual se presenta siempre igual y siempre adaptable a la circunstancia.

FICHA TÉCNICA

- Ubicaciones: Centro del Grupo Bosque Norte y avenida 60 y avenida Iraola.
- Años de construcción/finalización: 2013 y 2018
- Superficie de intervención total: 120 m²
- Fuente de financiamiento: recursos propios de la UNLP.

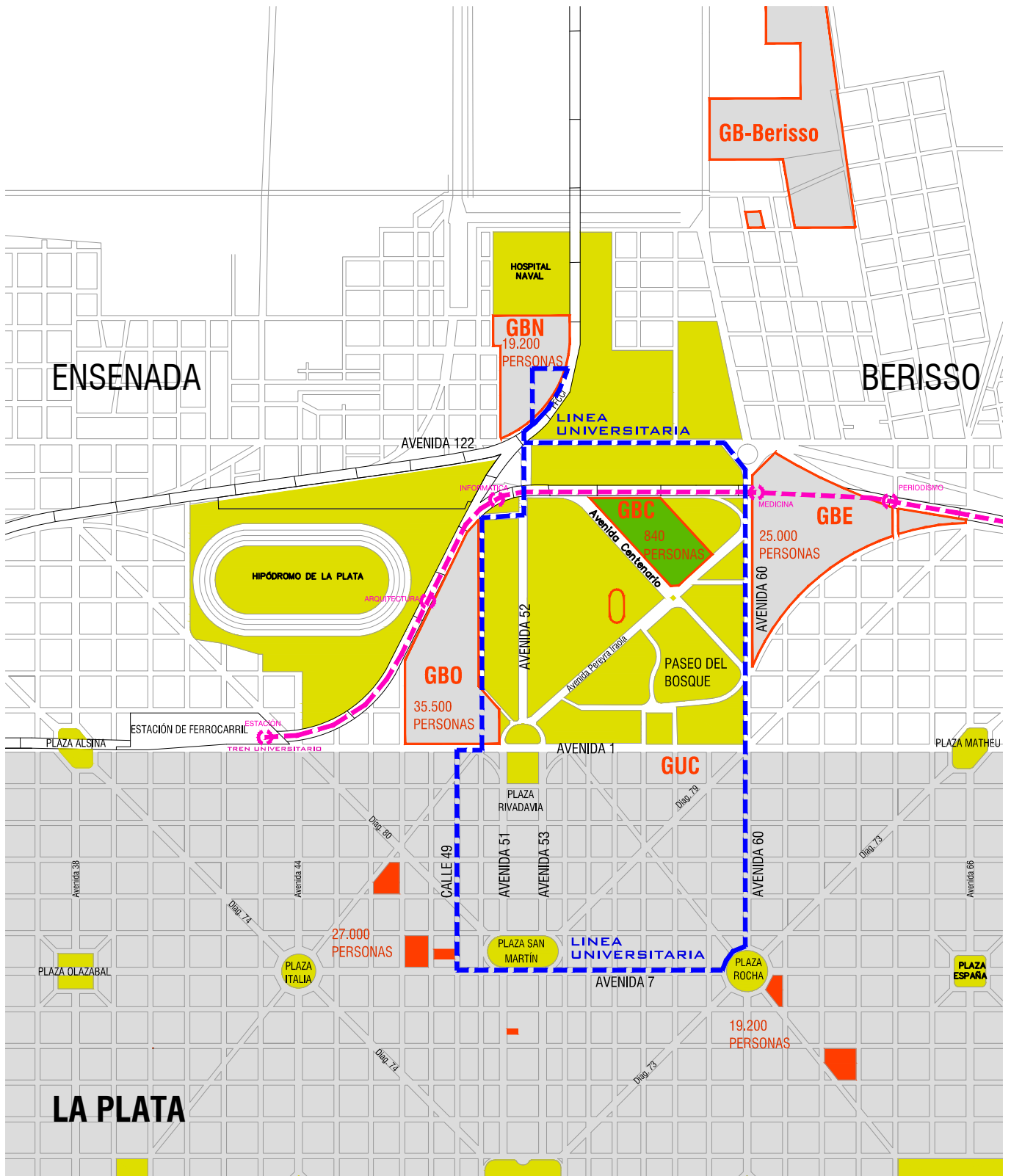

CIRCUITO DE RECORRIDO URBANO LÍNEA UNIVERSITARIA

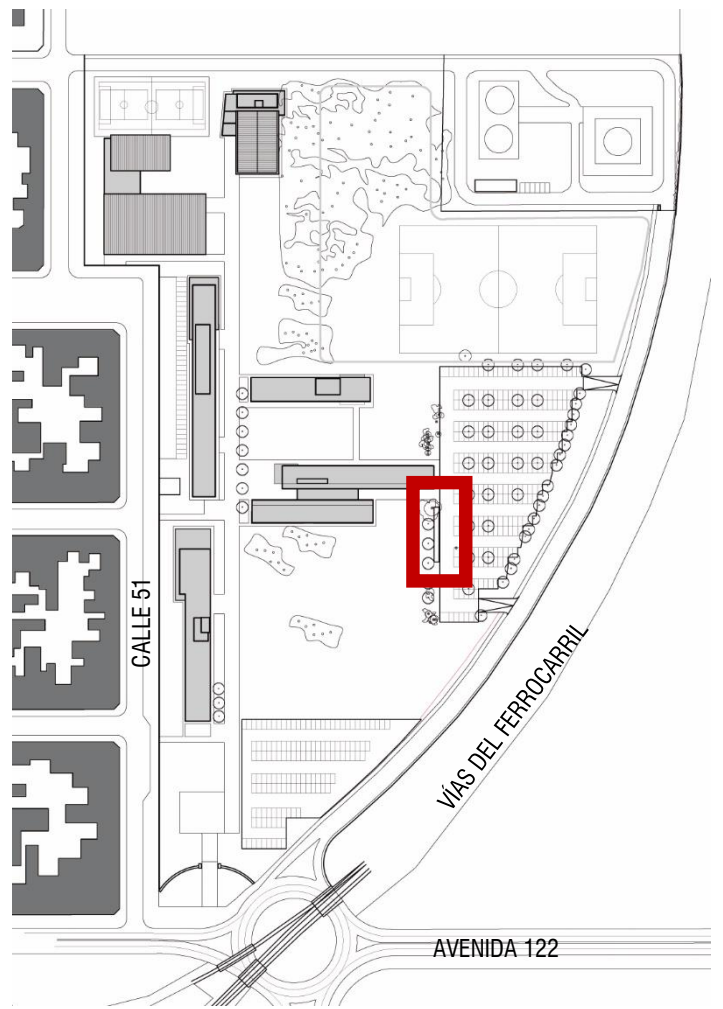

GRUPO BOSQUE NORTE – UBICACIÓN REFUGIO

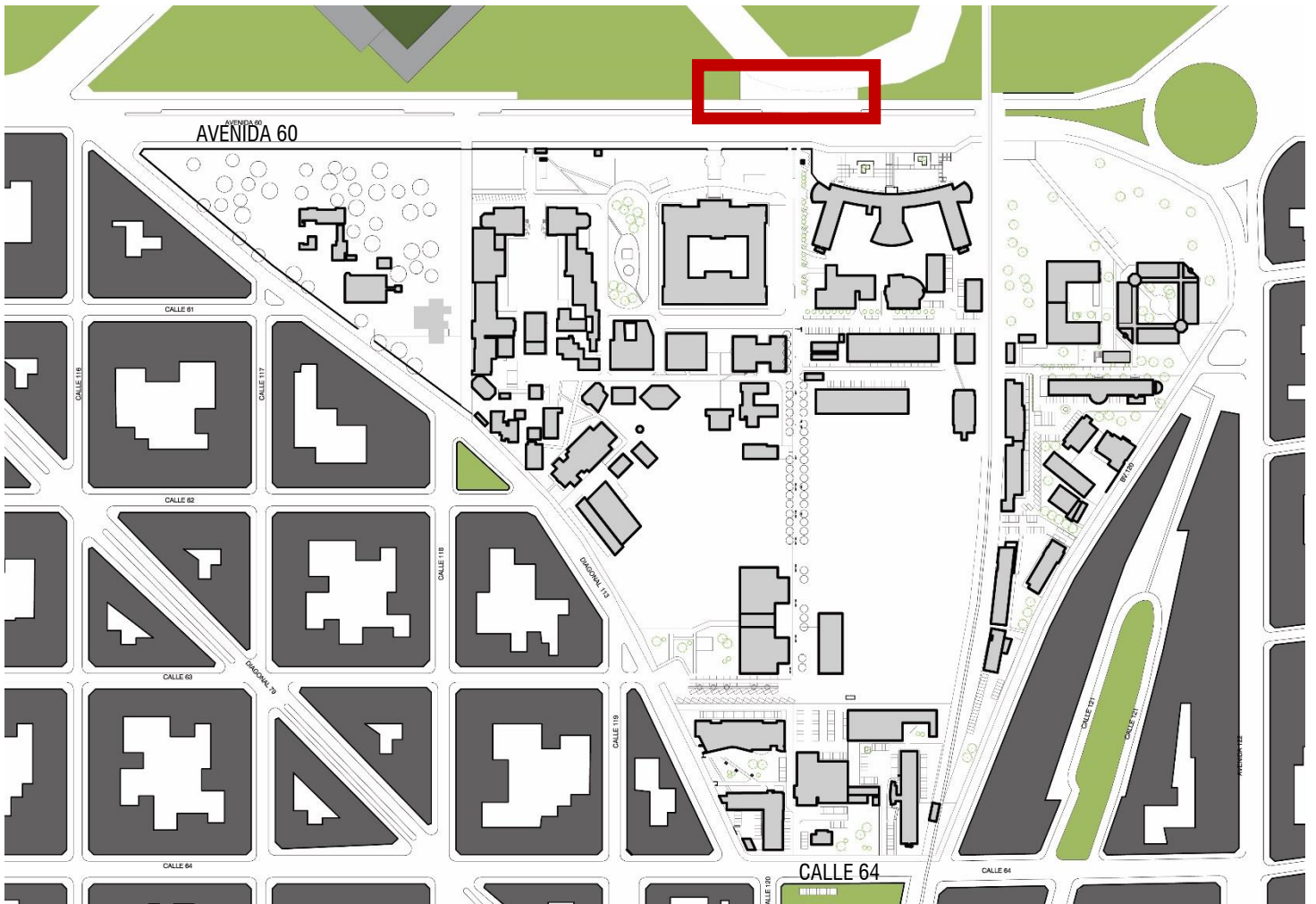

GRUPO BOSQUE ESTE – UBICACIÓN REFUGIO

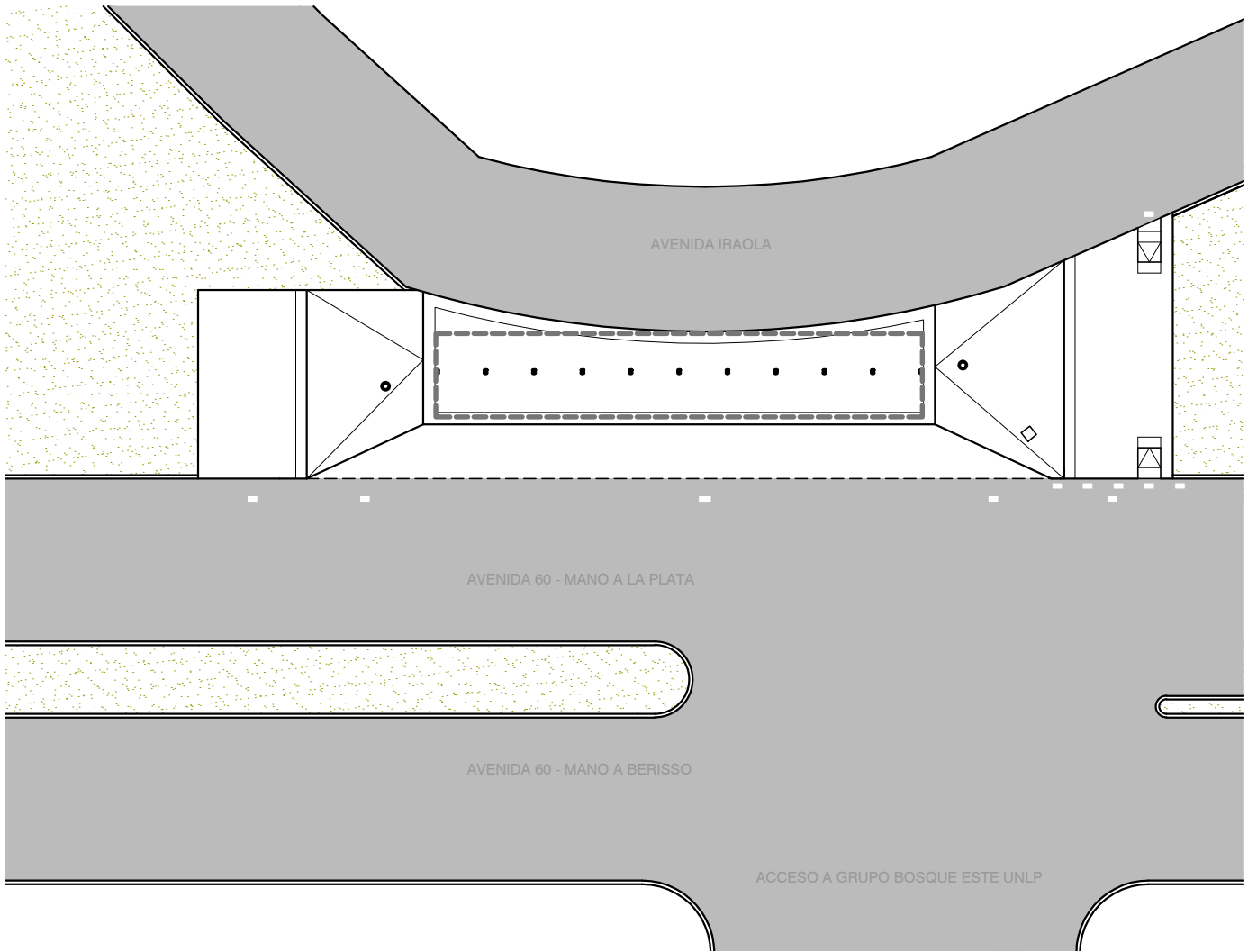

REFUGIO GRUPO BOSQUE ESTE - IMPLANTACIÓN

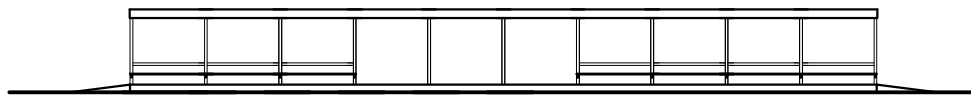

REFUGIO GRUPO BOSQUE ESTE - VISTA HACIA AVENIDA 60

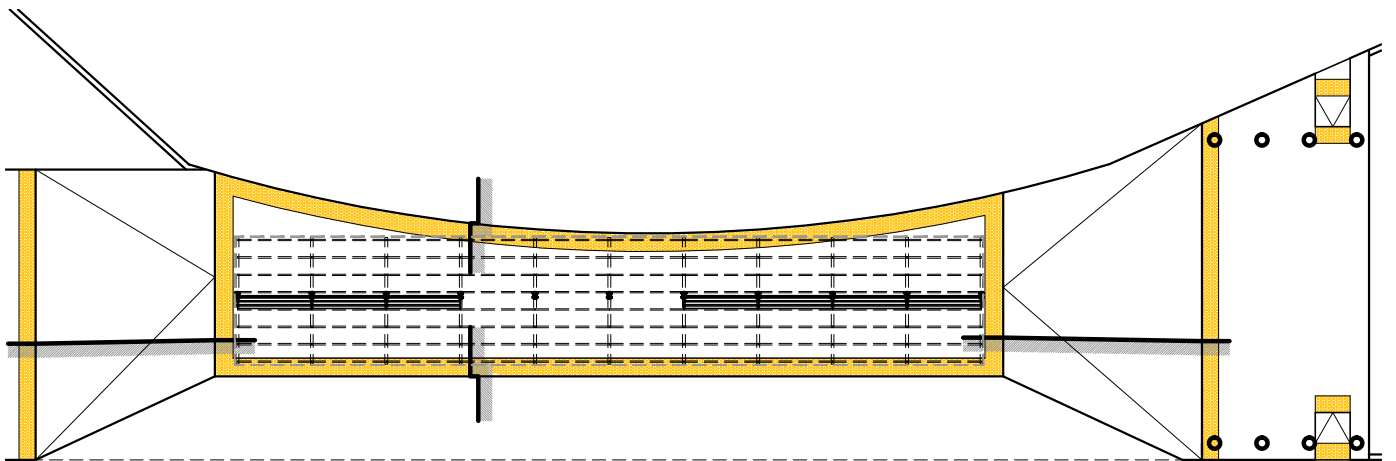

REFUGIO GRUPO BOSQUE ESTE - PLANTA

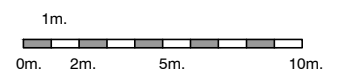

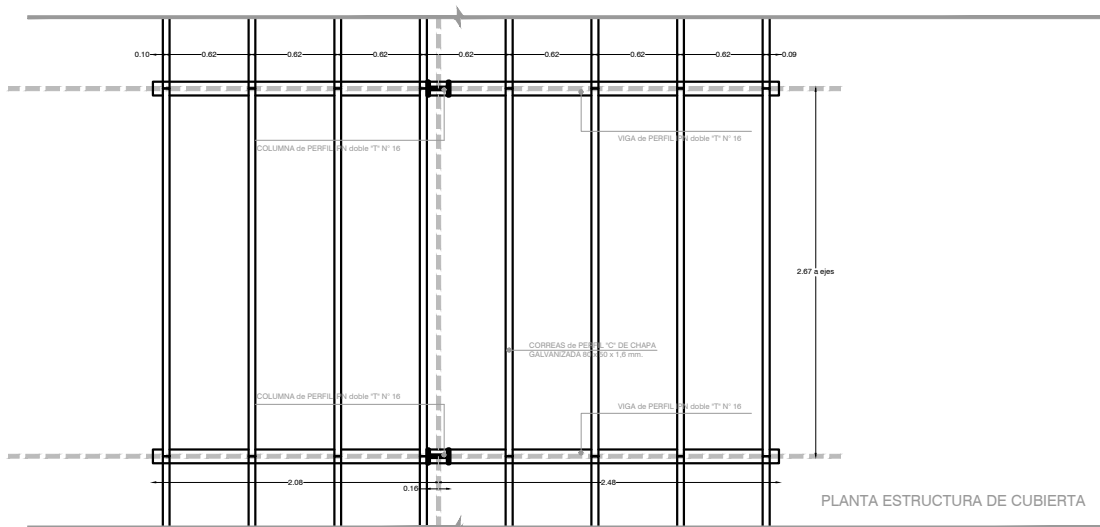
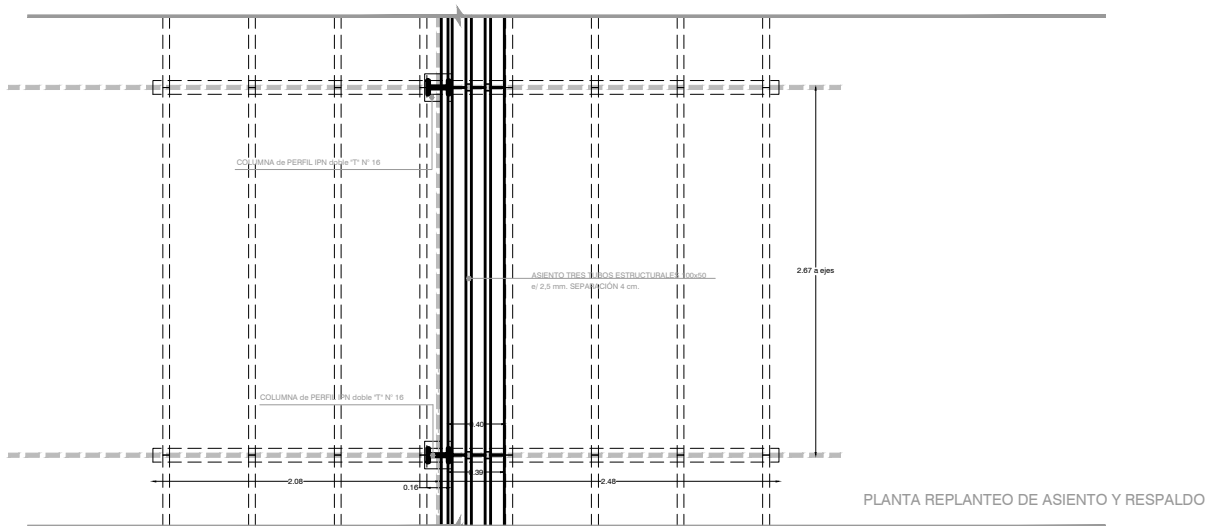
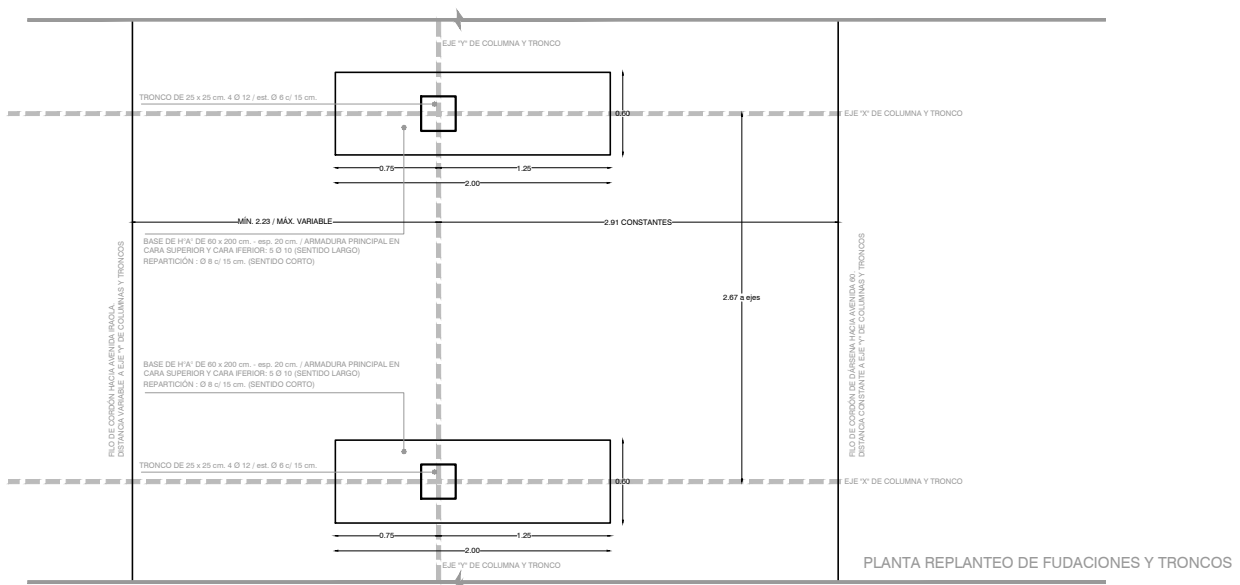

REFUGIO GRUPO BOSQUE ESTE

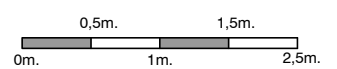

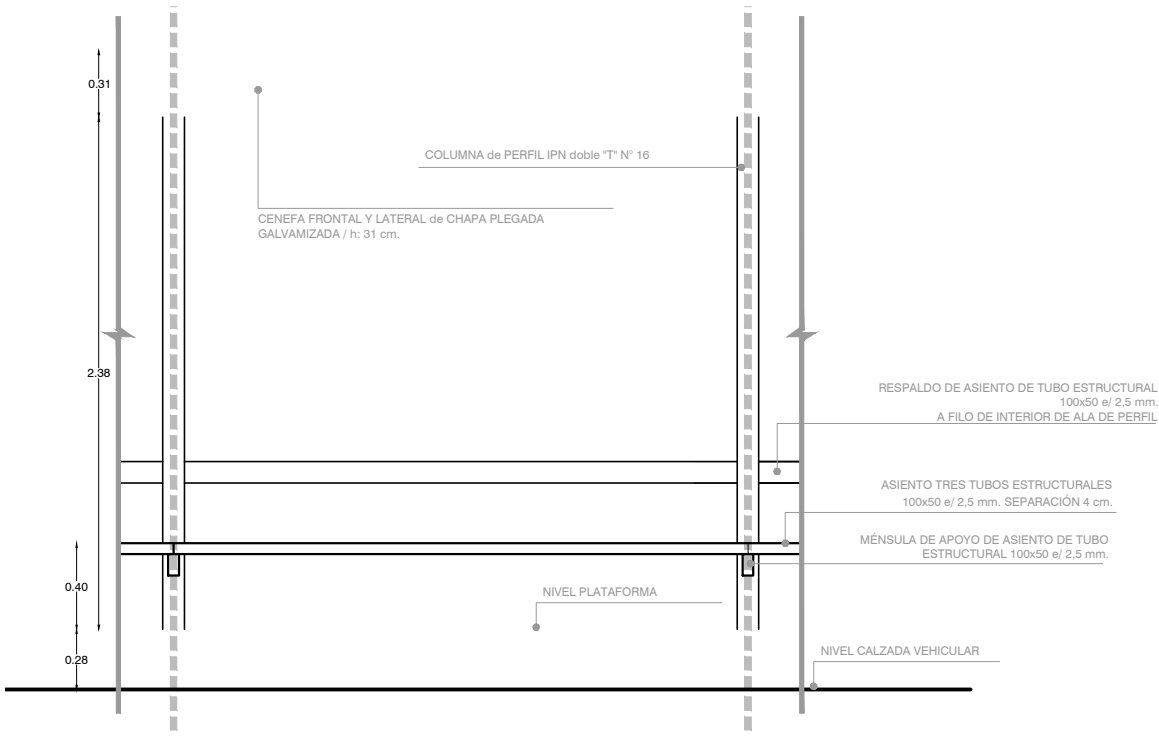

VISTA FRONTAL DETALLE

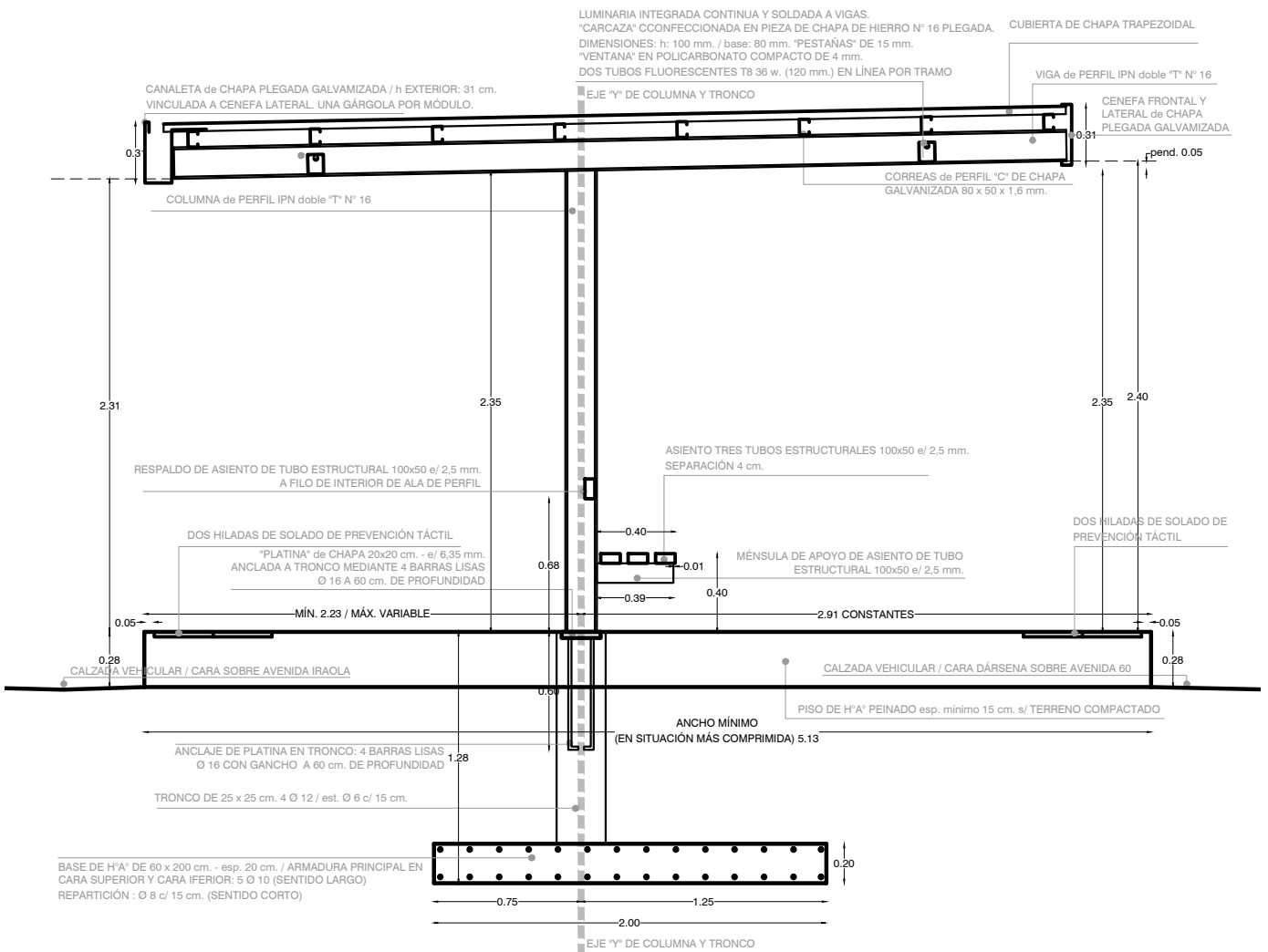

CORTE TRANSVERSAL DETALLE

REFUGIO GRUPO BOSQUE ESTE

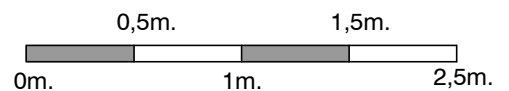

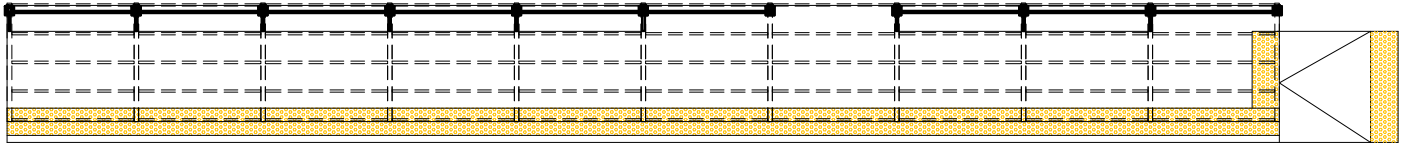
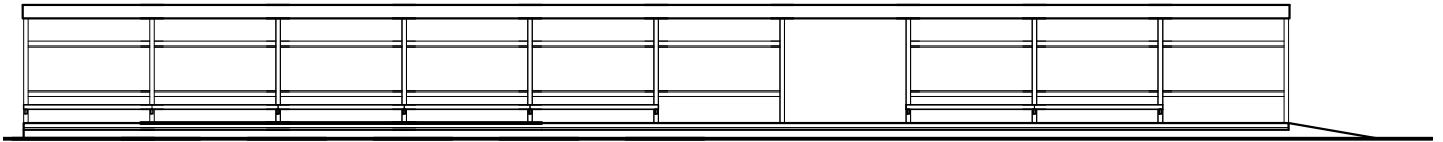

REFUGIO GRUPO BOSQUE NORTE - PLANTA Y VISTA GENERAL

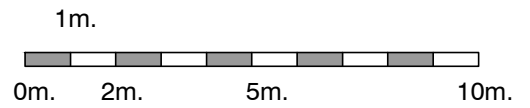

MÉNSULA DE ASIENTO DE TUBO ESTRUCTURAL GALVANIZADO 100x50 e/ 2,5 mm.

"PLATINA" de CHAPA GALVANIZADA e/ 4 mm. ABROCADADA A VIGA DE H"A

"COSTILLAS" de TUBO ESTRUCTURAL GALVANIZADO 150x100 e/ 4 mm.

PERFIL "U" DE ALUMINIO ANODIZADO NATURAL

SOPORTE (SUP. e INF.) DE CRISTAL DE TUBO ESTRUCTURAL GALVANIZADO 100x50 e/ 2,5 mm.

CRISTAL LAMINADO 3+3 mm. (paños de h=1,22 m. x 0,89 m. - junta invisible)

"ASIENTO" de CHAPA MICROPERFORADA PLEGADA GALVANIZADA 400x100x60 e/ 4 mm. (2 costillas intermedias+ 1 costilla en cada apoyo)

MÉNSULA DE ASIENTO DE TUBO ESTRUCTURAL GALVANIZADO 100x50 e/ 2,5 mm.

"PLATINA" de CHAPA GALVANIZADA e/ 4 mm. ABROCADADA A VIGA DE H"A

"COSTILLAS" de TUBO ESTRUCTURAL GALVANIZADO 150x100 e/ 4 mm.

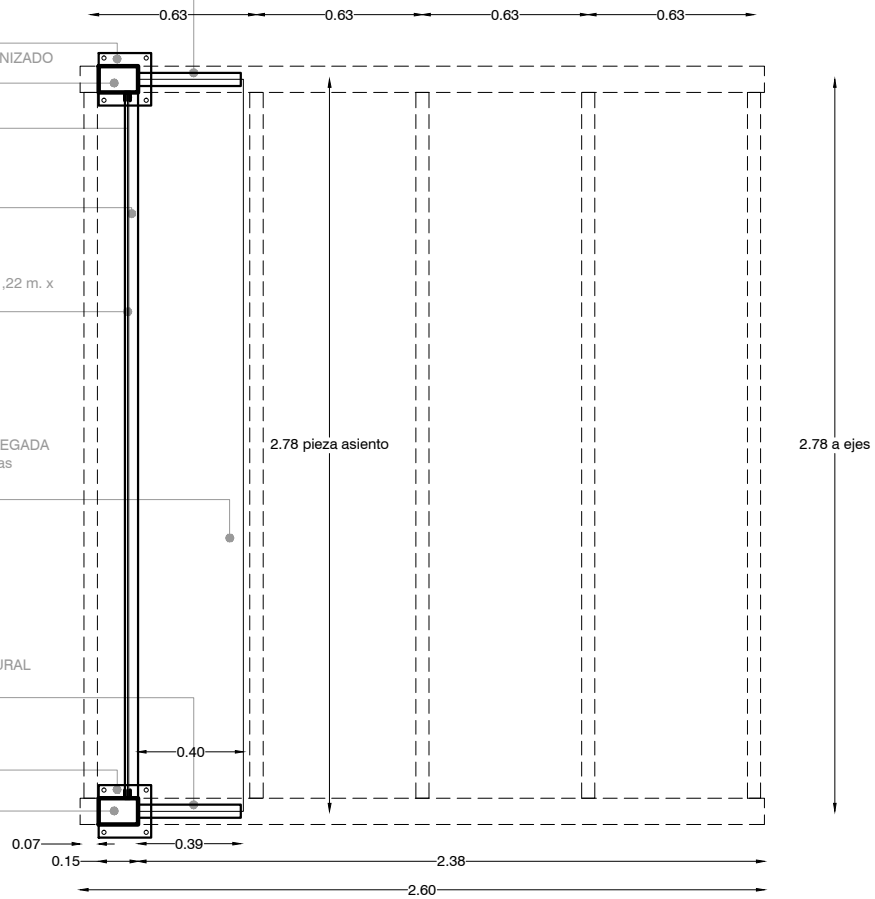

PLANTA DETALLE (SECTOR)

REFUGIO GRUPO BOSQUE NORTE



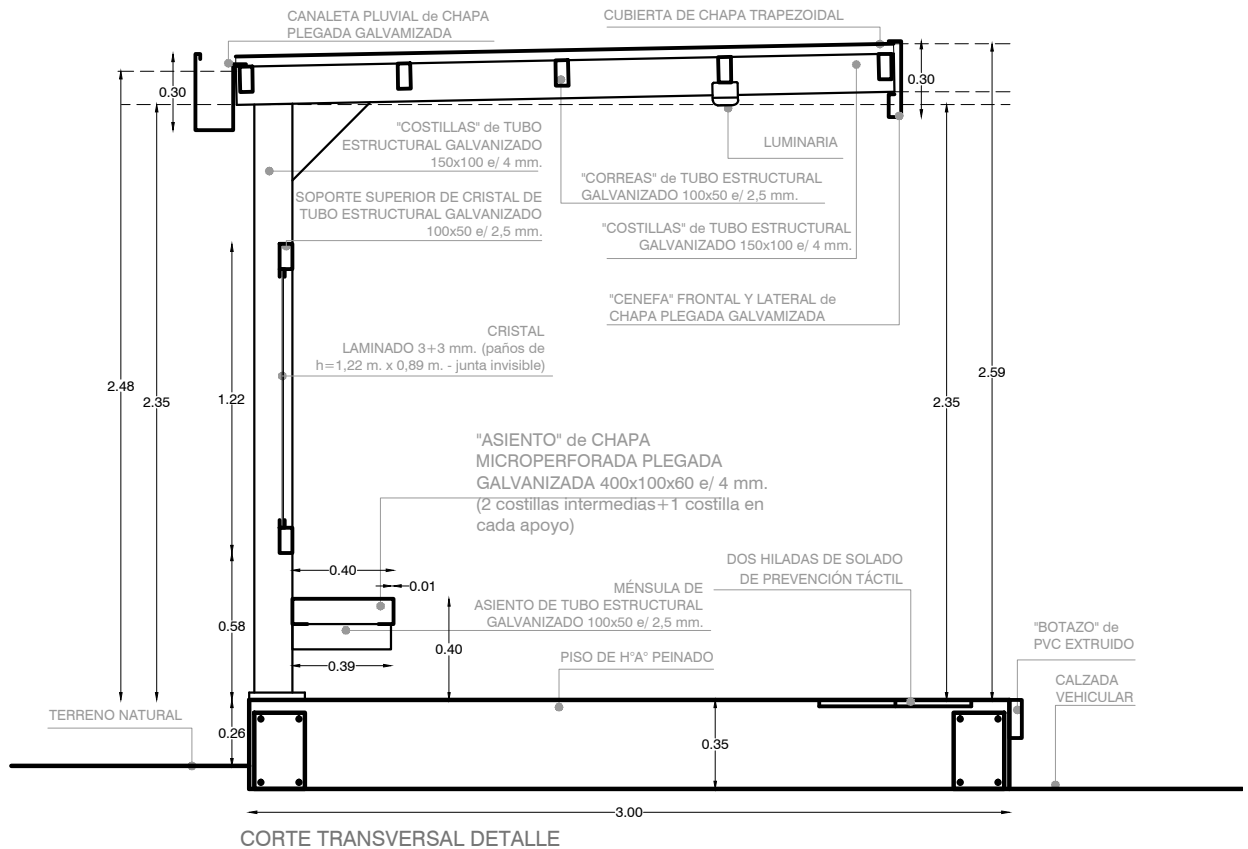
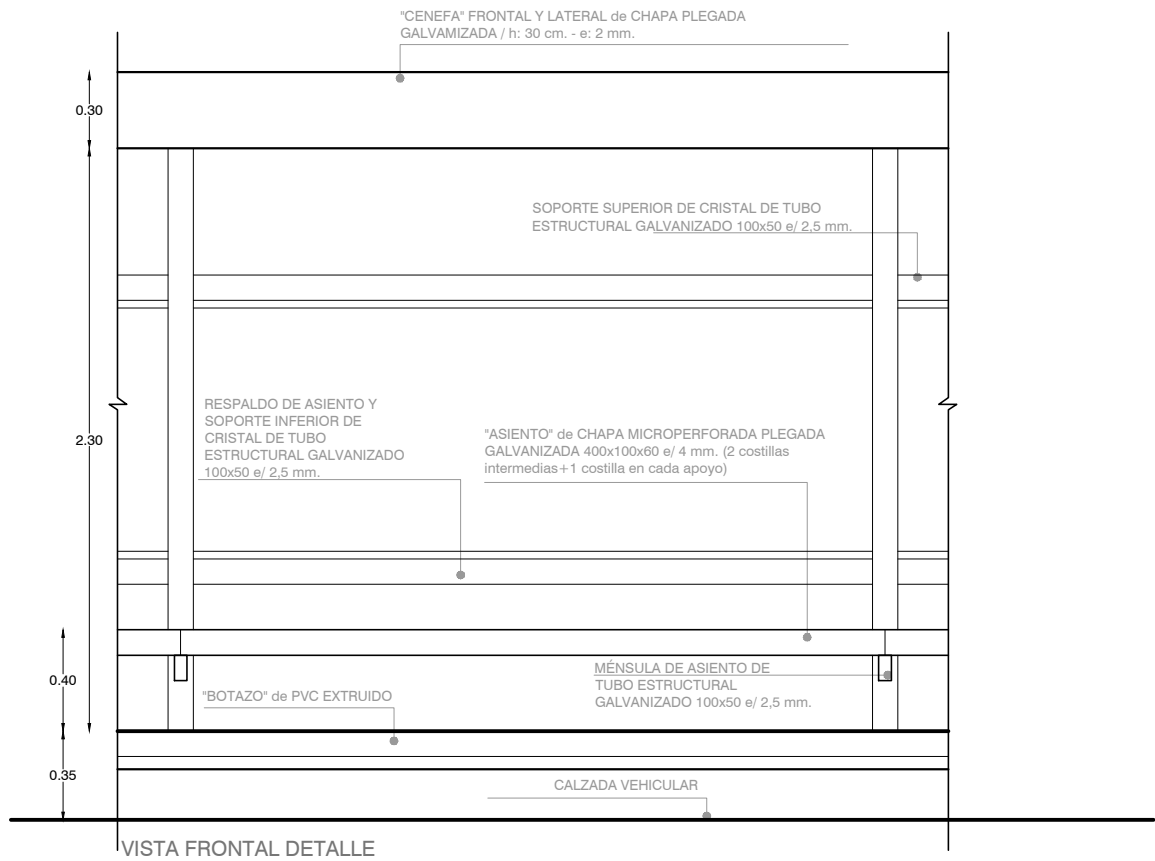

REFUGIO GRUPO BOSQUE NORTE





REFUGIO LÍNEA UNIVERSITARIA UNLP EN GRUPO BOSQUE NORTE



REFUGIO LÍNEA UNIVERSITARIA UNLP EN GRUPO BOSQUE NORTE



REFUGIO LÍNEA UNIVERSITARIA UNLP EN GRUPO BOSQUE NORTE



REFUGIO LÍNEA UNIVERSITARIA UNLP EN GRUPO BOSQUE ESTE



REFUGIO LÍNEA UNIVERSITARIA UNLP EN GRUPO BOSQUE ESTE

BIBLIOGRAFIA

(Principales antecedentes y avances del Plan Estratégico y del Plan de Obras de la Universidad Nacional de La Plata)

- 1.- Tauber, F. (2004). Universidad Nacional de La Plata.(2006). *Plan Estratégico de la Universidad*.
- 2.- Tauber, F. (2007). Plan Estratégico de la Universidad Nacional de La Plata 2007-2010.
- 3.- Tauber, F. (2008). Plan Estratégico Institucional 2007/2010 de la UNLP. *Anuario Estadístico, UNLP. Proyecto Informe Anual Comparado de Indicadores de la UNLP*.
- 4.- Tauber, F. (2009). Comunicación en la planificación y gestión de las universidades publicas argentinas. El caso de la UNLP en el trienio junio 2004-Mayo 2007. Argentina: Ediciones de Periodismo y Comunicación (EPC). ISBN: 978-950-34-0537-6.
- 5.- Tauber, F. (2009). *Comunicación en la planificación y gestión de las universidades públicas argentinas*. Ediciones de Periodismo y Comunicación (EPC).
- 6.- TaUBeR, F. (2010). Pensar la Universidad nacional de la Plata (2010).
- 7.- Tauber, F. (2010). Discurso de asunción a la Presidencia de la UNLP.
- 8.- Tauber, F. (2010). Universidad Nacional de La Plata: discurso de asunción y objetivos estratégicos 2010-2014.
- 9.- Tauber, F. (2010). Plan Estratégico de la Universidad Nacional de La Plata 2010-2014.
- 10.- Tauber, F. (2011). Pensar la Universidad Nacional de La Plata 1 (2010-2014). *Universidad Nacional de La Plata (UNLP)*.
- 11.- Fernando, T., Nizan, G., Delucchi, D., & Olivieri, A. (2011). Planes directores, proyectos y obras. 2004-2010. Universidad Nacional de La Plata (UNLP).
- 12.- Tauber, F., Nizan, G., Delucchi, D., & Olivieri, A. (2012). Plan de gestión de infraestructura universitaria Edificio Central. *Facultad de Psicología UNLP, 2016*.
- 13.- Tauber, F. (2013). Una idea sobre los edificios y espacios de la UNLP. *Construir la Universidad, 1*.
- 14.- Tauber, F., Denis, J., Busnelli, R., Nizan, G., & Delucchi, D. (2013). Valorar el crecimiento. *8, 66*.
- 15.- Tauber, F. (2013). Pensar la universidad 1 (2013).
- 16.- Tauber, F., Nizan, G., Delucchi, D., & Olivieri, A. (2013). Plan de gestión de infraestructura universitaria-Biblioteca Colegio Nacional. *Rafael Hernández" UNLP*.
- 17.- Delucchi, D., & Tauber, F. (2013). Tren universitario.
- 18.- Tauber, F. (2014). Plan Estratégico de la Universidad Nacional de La Plata 2014-2018.
- 19.- Tauber, F. (2014). Compromiso: Gestión 2010-2014.
- 20.- Tauber, F., Nizan, G., & Delucchi, D. (2014). Planificación y gestión urbano/ambiental de los ámbitos universitarios. In *XI Simposio de la Asociación Internacional de Planificación Urbana y Ambiente (UPE 11)(La Plata, 2014)*.
- 21.- Tauber, F., Nizán, G., Delucchi, D., & Olivieri, A. (2019). Plan de gestión de infraestructura universitaria-Edificio Hospital Escuela/Grandes animales-Facultad de Ciencias Veterinarias UNLP-2014.
- 22.- Tauber, F. (2015). *Hacia el segundo manifiesto: Los estudiantes universitarios y el reformismo hoy*. Argentina: Editorial de la Universidad Nacional de La Plata (EDULP). ISBN: 978-987-1985-63-0.
- 23.- Tauber, F. (2015). Presentación del libro *Hacia el segundo manifiesto*.

- 24.- Tauber, F. (2016). Proyecto Institucional de la Universidad Nacional de La Plata (2018-2022). *Pensar la Universidad*.
- 25.- Tauber, F. (2016). Pensar la universidad 2. Proyecto institucional de la Universidad Nacional de La Plata 2018-2022.
- 26.- Tauber, F. (2016). Pensar la universidad 2 (2016).
- 27.- Tauber, F. (2016). Discurso: Pensar la universidad. Proyecto institucional 2018-2022.
- 28.- Tauber, F., Nizan, G., Delucchi, D., & Olivieri, A. (2016). Plan de gestión de infraestructura universitaria Edificio Piscina. *Facultad de Humanidades y Ciencias de la Educación UNLP*.
- 29.- Tauber, F. (2017). Hacia el segundo manifiesto: Los estudiantes universitarios y el reformismo hoy.
- 30.- Tauber, F. (2017). Presentación del Dr. Arq. Fernando Tauber del nuevo complejo edilicio en el predio del Ex BIM III.
- 31.- Tauber, F. (2017). Discurso en la presentación del nuevo Edificio " Sergio Karakachoff"(UNLP).
- 32.- Tauber, F. (2017). Reseña del Plan Estratégico de Obras de la UNLP.
- 33.- Tauber, F., Nizan, G., Delucchi, D., & Olivieri, A. (2017). Plan de gestión de infraestructura universitaria Polo de Investigación y Transferencia Etapa I. *Facultad de Ciencias Exactas UNLP*.
- 34.- Tauber, F. (2017). Haciendo realidad grandes proyectos. *Econo*, 8.
- 35.- Tauber, F. (2018). Pensar la Universidad 3 (2018).
- 36.- Tauber, F. (2018). Transcripción del discurso de asunción a la Presidencia de la Universidad Nacional de La Plata, período 2018-2022.
- 37.- Tauber, F., Nizan, G., Delucchi, D., & Olivieri, A. (2018). Plan de gestión de infraestructura universitaria-Edificio Auditorio y Biblioteca Etapa I. *Facultad de Periodismo y Comunicación Social UNLP*.
- 38.- Tauber, F., Nizan, G., Delucchi, D., & Olivieri, A. (2018). Plan de gestión de infraestructura universitaria-Edificio Anexo de Laboratorios. *Facultad de Ciencias Naturales y Museo UNLP-2013*.
- 39.- Tauber, F. (2019). UNLP Un Modelo de Universidad Pública Argentina. *Revista Universidades*.
- 40.- Tauber, F., Nizán, G., Delucchi, D., & Olivieri, A. (2019). Plan de gestión de infraestructura universitaria: Plan Director Grupo Bosque Norte UNLP-2010-2019.
- 41.- Tauber, F., Nizán, G., Delucchi, D., & Olivieri, A. (2019). Plan de gestión de infraestructura universitaria Edificio Administrativo (A)–Facultad de Humanidades y Ciencias de la Educación UNLP-2013.
- 42.- Tauber, F., Nizán, G., Delucchi, D., & Olivieri, A. (2019). Plan de gestión de infraestructura universitaria Edificio de investigación y posgrado (C)–Facultad de Humanidades y Ciencias de la Educación UNLP-2013.
- 43.- Tauber, F., Nizan, G., Delucchi, D., & Olivieri, A. Plan de gestión de infraestructura universitaria Edificio Gimnasio multiactividades deportivas–Facultad de Humanidades y Ciencias de la Educación UNLP-2016: Secretaría de Planeamiento, Obras & Servicios.
- 44.- Tauber, F., Nizan, G., Delucchi, D., & Olivieri, A. (2019). Plan de gestión de infraestructura universitaria: Edificio central-Facultad de Informática UNLP.
- 45.- Tauber, F., Nizan, G., Delucchi, D., & Olivieri, A. (2019). Plan de gestión de infraestructura universitaria: Centro de Innovación Tecnológica–Facultad de Informática UNLP-2018
- 46.- Tauber, F., Nizán, G., Delucchi, D., & Olivieri, A. (2019). Plan de gestión de infraestructura universitaria-Departamento de Mecánica etapas I & II-Facultad de Ingeniería UNLP–2014, 2018.

- 47.- Tauber, F., Nizán, G., Delucchi, D., & Olivieri, A. (2019). Plan de gestión de infraestructura universitaria-Biblioteca Facultad de Ingeniería UNLP–2017-Secretaría de Planeamiento, Obras & Servicios.
- 48.- Tauber, F., Nizán, G., Delucchi, D., & Olivieri, A. (2019). Plan de gestión de infraestructura universitaria-Comedor Universitario sede Grupo Bosque Oeste etapas I a III-Presidencia UNLP–2013-2014-2019.
- 49.- Tauber, F., Nizán, G., Delucchi, D., & Olivieri, A. (2019). Plan de gestión de infraestructura universitaria Dirección General de Deportes–Presidencia UNLP–2017.
- 50.- Tauber, F., Nizán, G., Delucchi, D., & Olivieri, A. (2019). Plan de gestión de infraestructura universitaria-Comedor estudiantil–Colegio Nacional “Rafael Hernández” UNLP–2010-2014.
- 51.- Tauber, F., Nizan, G., Delucchi, D., & Olivieri, A. (2019). Plan de gestión de infraestructura universitaria-Edificio Hospital Escuela/Pequeños animales-Facultad de Ciencias Veterinarias UNLP-2014.
- 52.- Tauber, F., Nizán, G., Delucchi, D., & Olivieri, A. (2020). Plan Director General urbano y edilicia CREU.
- 53.- Tauber, F., Nizán, G., Delucchi, D., & Olivieri, A. (2020). Edificio de gestión y aulas de Extensión universitaria en formación y práctica de oficios.
- 54.- Tauber, F., Nizán, G., Delucchi, D., & Olivieri, A. (2020). Talleres multifuncionales de aprendizaje y producción en el marco de la Extensión universitaria.
- 55.- Tauber, F., Nizán, G., Delucchi, D., & Olivieri, A. (2020). Laboratorios integrados para la investigación y la docencia-Etapa I.
- 56.- Tauber, F., Nizán, G., Delucchi, D., & Olivieri, A. (2020). Nuevo Edificio sede del Departamento de Agrimensura.
- 57.- Tauber, F., Nizan, G., Delucchi, D., & Olivieri, A. (2020). Pabellón de aulas–taller 21, 22 y 23 y patio final.
- 58.- Tauber, F., Nizan, G., Delucchi, D., & Olivieri, A. (2020). Pabellón de aulas-taller, posgrados y apoyos–Etapas I, II & III.
- 59.- Tauber, F., Nizan, G., Delucchi, D., & Olivieri, A. (2020). Nueva sede Central en el Grupo Bosque Este, Edificio “Néstor Kirchner”-Etapas I, II & III.
- 60.- Tauber, F., Nizan, G., Delucchi, D., & Olivieri, A. (2020). Centro Regional de Estudios Genómicos/CREG-Etapa I.
- 61.- Tauber, F., Nizán, G., Delucchi, D., & Olivieri, A. (2020). Refuncionalización integral Biblioteca, áreas administrativas, de apoyo docente y de gestión.
- 62.- Tauber, F., Nizán, G., Delucchi, D., & Olivieri, A. (2020). Planetario Ciudad de La Plata.
- 63.- Tauber, F., Nizán, G., Delucchi, D., & Olivieri, A. (2020). Plan Director General Manzana “ex Distrito” en Grupo Urbano Centro.
- 64.- Tauber, F., Nizán, G., Delucchi, D., & Olivieri, A. (2020). Aulario y Auditorio.
- 65.- Tauber, F., Nizan, G., Delucchi, D., & Olivieri, A. (2020). Edificio de Diseño. *Cine y Escenografía*.
- 66.- Tauber, F., Nizan, G., Delucchi, D., & Olivieri, A. (2020). Complejo Edificio Central en ex Distrito.
- 67.- Tauber, F., Nizan, G., Delucchi, D., & Olivieri, A. (2020). Centro de Estudios Parasitológicos y de Vectores–CEPAVE-Conicet/UNLP. Informe Universidad, 1.
- 68.- Tauber, F., Nizan, G., Delucchi, D., & Olivieri, A. (2020). Instituto de Limnología de La Plata" Dr. *Raul A. Ringuelet*"–*ILPLA-Conicet/UNLP*, 1(37), 1.
- 69.- Tauber, F., Nizan, G., Delucchi, D., & Olivieri, A. (2020). Centro de Investigaciones Geológicas–CIG-Conicet/UNLP. *Volumen 1, Número 38, 1.*

- 70.- Tauber, F., Nizan, G., Delucchi, D., & Olivieri, A. (2020). Instituto de Física de La Plata–IFLP-Conicet/UNLP. *Volumen 1, Número 39, 1.*
- 71.- Tauber, F., Nizan, G., Delucchi, D., & Olivieri, A. (2020). Centro de Química Inorgánica–CEQUINOR-Conicet/UNLP. *Volumen 1, Número 40, 1.*
- 72.- Tauber, F., Nizan, G., Delucchi, D., & Olivieri, A. (2020). Instituto de Astrofísica de La Plata-IALP UNLP/Conicet. *vol. 1, no. 41, 1.*
- 73.- Tauber, F., Nizan, G., Delucchi, D., & Olivieri, A. (2021). Plan Director Manzana de la Presidencia de la UNLP en Grupo Urbano Centro: Recuperación integral del edificio histórico de la Presidencia y sus áreas exteriores, Pasaje del Bicentenario y Edificio “Sergio Karakachoff”. *vol. 1, no. 42, 1.*
- 74.- Tauber, F., Nizan, G., Delucchi, D., & Olivieri, A. (2021). Proyecto general de demolición parcial y refuncionalización global Edificio “Sergio Karakachoff”(ex “Tres Facultades”) Manzana de la Presidencia de la UNLP en Grupo Urbano Centro. *Volumen 1, Número 42, 1.*
- 75.- Tauber, F., Nizan, G., Delucchi, D., & Olivieri, A. (2021). Centro Multimedial general de la UNLP en Edificio “Sergio Karakachoff”–Radio Universidad y TV Universidad de La Plata (TVU). *Volumen 1, Número 44, 1.*
- 76.- Tauber, F., Nizan, G., Delucchi, D., & Olivieri, A. (2021). Centro de Arte de la Universidad Nacional de La Plata-Edificio “Sergio Karakachoff”/Artes Audiovisuales, Visuales y Escénicas; Diseño, Literatura, Música y Educación.
- 77.- Tauber, F., Nizan, G., Delucchi, D., & Olivieri, A. (2021). Centro de Convenciones, Congresos y Eventos de la UNLP-Edificio “Sergio Karakachoff”. *Volumen 1, Número 46, 1.*
- 78.- Tauber, F., Nizan, G., Delucchi, D., & Olivieri, A. (2021). Edificio Sede central de la Facultad de Psicología UNLP–2012-2016-2019.
- 79.- Tauber, F., Nizan, G., Delucchi, D., & Olivieri, A. (2021). Edificio de Institutos y gabinetes de Investigación y posgrados (Edificio C) Facultad de Humanidades y Ciencias de la Educación/UNLP–2013-2020.
- 80.- Tauber, F., Nizan, G., Delucchi, D., & Olivieri, A. (2021). Edificio “Noche de los lápices”, nueva sede del Bachillerato de Bellas Artes de la UNLP–Etapas I a IV. *Volumen 1, Número 44, 1.*
- 81.- Tauber, F., Nizan, G., Delucchi, D., & Olivieri, A. (2021). Hotel Escuela Universitario “AMAU”–Facultad de Ciencias Económicas. *Volumen 1, Número 45, 1.*
- 82.- Tauber, F., Delucchi, D., & Olivieri, A. (2021). Planta de Alimentos Deshidratados de la UNLP. *Volumen 1, Número 46, 1.*
- 83.- Tauber, F., Delucchi, D., & Olivieri, A. (2021). Centro de Capacitación, Transferencia de Tecnología, Producción y Servicios de la Madera. *Volumen 1, Número 47, 1.*
- 84.- Tauber, F., Delucchi, D., & Olivieri, A. (2022). Reconfiguración Integral de la Plaza Central de la Dirección General De Deportes UNLP-2021.
- 85.- Tauber, F., Delucchi, D., & Olivieri, A. (2022). Plaza de la Lucha Feminista “Lohana Berkins”/Facultad De Ciencias Exactas–2020. *vol. 1, no 48, 1.*