

6° Jornada  
**DE INVESTIGACIÓN  
EN CIENCIAS ECONÓMICAS**  
UNLP



UNIVERSIDAD  
NACIONAL  
DE LA PLATA

SECRETARÍA DE INVESTIGACIÓN Y TRANSFERENCIA

SECRETARÍA DE  
INVESTIGACIÓN  
Y TRANSFERENCIA



UNIVERSIDAD  
NACIONAL  
DE LA PLATA

## 6° JORNADA DE INVESTIGACIÓN EN CIENCIAS ECONÓMICAS UNLP

### Índice

Autoridades FCE UNLP.....	2
Comité Organizador.....	3
Administración.....	4
Contabilidad.....	18
Economía.....	31
Turismo.....	48
Cooperativismo.....	58
Transferencia.....	60

ISSN 2545-806X

SECRETARÍA DE  
INVESTIGACIÓN  
Y TRANSFERENCIA

**FCE**  
FACULTAD DE CIENCIAS  
**ECONÓMICAS**



UNIVERSIDAD  
NACIONAL  
DE LA PLATA

### Autoridades FCE UNLP

**Decano:** Mg. Eduardo Andrés DE GIUSTI

**Vicedecana:** Cra. Marina Dolores GÓMEZ SCAVINO

**Secretario de Asuntos Académicos:** Mg. Aníbal Alberto CUETO

**Secretario de Posgrado:** Mg. Martín Guillermo FERNÁNDEZ MOLINA

**Secretaria de Planificación y Control Institucional:** Lic. María de la Paz COLOMBO

**Secretario de Investigación y Transferencia:** Cr. Hugo Armando COLLACCIANI

**Secretaria de Extensión Universitaria:** Mg. Liliana Cristina GALÁN

**Secretario de Bienestar Universitario:** Cr. Fermín CRUCIANELLI

**Secretario de Administración y Finanzas:** Mg. Mariano Emilio VISENTIN

**Secretario Consejo Directivo:** Cr. Martín Raúl MASSON

**Secretario Administrativo:** Prof. Julio César CIAPPA

**Prosecretaria de Extensión Universitaria:** Lic. Carla MAROSCIA

**Prosecretaria de Transferencia:** Dra. María Florencia HUTTER

**Prosecretaria de Inserción Laboral:** Cra. Constanza GRANIERI (a cargo)

SECRETARÍA DE  
INVESTIGACIÓN  
Y TRANSFERENCIA



UNIVERSIDAD  
NACIONAL  
DE LA PLATA

### **Comité Organizador**

Cr. Hugo Armando COLLACCIANI

Dra. María Florencia HUTTER

Mg. Ana Clara RUCCI

Esp. María Laura CATANI

Arq. Alfredo Luis CONTI

Mg. Gabriela Fernanda MOLLO BRISCO

Dra. Natalia PORTO

# 6° JORNADA DE INVESTIGACIÓN EN CIENCIAS ECONÓMICAS

## ADMINISTRACIÓN

### La socialización de los ingresantes universitarios. El caso de la Facultad de Ciencias

#### Económicas de la UNLP - cohorte 2021.

*Programa de Becas de Investigación para alumnos. Edición 2021.*

\* Becario: Juan Pablo Coppola

\* Dirección: Gabriela Mollo / Daniela Blanco

#### RESUMEN

El ingreso y posterior permanencia en la Universidad Pública, responde a una multiplicidad de dimensiones. Desde esta investigación se profundizará en las habilidades sociales de los estudiantes como dimensión fundamental para lograr menores tasas de deserción universitaria. Según Tinto (1989)\* dentro de los elementos que influyen en las decisiones de alejamiento del sistema se encuentran la energía, motivación y compromiso por parte de los estudiantes; el nivel intelectual adulto y acorde a las demandas universitarias y las habilidades sociales.

¿Qué rol juegan los niveles de interacción personal con profesores y otros estudiantes en los casos de deserción voluntaria? ¿Qué impactos en la socialización se han visibilizado a partir del aislamiento como consecuencia de la pandemia causada por el SARS-CoV-2?

#### OBJETIVOS

La investigación pretende indagar los elementos de socialización presentes en los ingresantes 2021, analizar el grado de socialización de los mismos con otros miembros de la comunidad académica, analizar el potencial impacto que dicho grado de socialización tiene en el desempeño académico y vincularlo con las expectativas universitarias y las motivaciones de los estudiantes con sus estudios.

#### METODOLOGÍA

La investigación es de tipo exploratoria y se trabajará bajo un enfoque cuanti-cualitativo. Los sujetos de estudio serán los ingresantes 2021 a la FCE UNLP.

La investigación se llevará adelante en dos etapas. La primera de ellas será de tipo cuantitativa, por medio de un cuestionario cerrado cuyo objetivo será el de separar a los ingresantes en dos grupos: aquellos que han podido desarrollar interrelaciones con otros estudiantes y aquellos ingresantes que no han podido desarrollarlo. Luego se procederá a una investigación de tipo cualitativa por medio de entrevistas y grupos focales a cada grupo.



#### APORTES

Se buscará profundizar y generar información útil acerca de la importancia del desarrollo social en el ingreso a la Universidad Pública para, posteriormente, contribuir al diseño, desarrollo e implementación de herramientas que permitan facilitar la permanencia en la institución educativa.

\* Tinto, V. (1989). Definir la deserción: una cuestión de perspectiva. Revista de educación superior, 71 (18), 1-9.

# 6° JORNADA DE INVESTIGACIÓN EN CIENCIAS ECONÓMICAS

## ADMINISTRACIÓN

### “Representaciones sociales de las/os jóvenes universitarios sobre pobreza y exclusión” Primera Etapa (2019-2021) (11/E174)

Directora: Adriana N. Fassio  
Integrantes: Analía G. Depetris; Enrique R. Fernandez Conti, Ana L. Paroncini y Enrique A. Sette.

#### PROBLEMA

En el contexto de pandemia se evidencian con claridad las desigualdades existentes en nuestra sociedad con relación a la apropiación y distribución de los bienes producto del trabajo humano, incluyendo las vacunas y los medios que hacen posible los cuidados preventivos, tales como el cumplimiento del distanciamiento social y las medidas de higiene (Feierstein, 2021).

La función de las representaciones sociales es hacer posible las prácticas en la medida en que les da sentido (Taylor, 2006). En esta dirección la noción de representación social abarca el modo en que las personas significan su existencia social, el tipo de relaciones que mantienen entre sí y lo que ocurre en estas relaciones, así como las expectativas y las ideas que subyacen en ellas.

#### DESCRIPCION DE LA MUESTRA

La muestra del estudio recolectada durante el año 2020 estuvo conformada por 538 estudiantes de primer año de la FCE, en un 80 % menores de 22 años. El 23% de ellas/os participó en un pasado cercano de actividades solidarias y el 18% lo hace actualmente. Mas de la mitad de las/los estudiantes encuestadas/os pertenece a familias con alto nivel educativo (en el 26% de los casos ambos padres tienen educación secundaria).

#### HALLAZGOS

Las/os alumna/os de primer año de la FCE-UNLP reconocen situaciones de exclusión en su entorno inmediato en el contexto pandémico. Entre las representaciones sociales presentes destacamos una mirada polarizada: por un lado la responsabilidad es adjudicada a los individuos (las personas y familias en situación de exclusión), y por el otro, al estado y en particular la educación pública como instituciones que no aciertan a mitigar las desigualdades estructurales y sus consecuencias.



# 5° JORNADA DE INVESTIGACIÓN EN CIENCIAS ECONÓMICAS

## ADMINISTRACIÓN

### INVESTIGACIÓN EN ACCIÓN. LAS ORGANIZACIONES DE LA SOCIEDAD CIVIL EN EPOCA DE PANDEMIA

**Autoras:** Bazzan Emilia, Maroscia Carla, Ruiz Paula y Remes Lenicov Laura.

#### SITUACIÓN ACTUAL – PANDEMIA POR COVID-19

La pandemia de enfermedad por coronavirus (COVID-19) ha generado una crisis global a una escala sin precedentes. Sus consecuencias han generado estragos en los mercados y en las sociedades, no sólo a nivel sanitario, sino también a niveles políticos, económicos y sociales.

En este contexto, toma especial **relevancia el estudio de las organizaciones de la sociedad civil**, dado que estas, cumplen un rol sustancial, intentando mejorar la calidad de vida de las personas, por medio de la innovación social; porque se ubican en la primera línea del campo de batalla frente a la urgencia, asistiendo a los más necesitados, cuando ni el Estado ni las empresas, son capaces; porque además articulan con éstos, y porque los observan, exigen y exponen sus acciones frente a la comunidad. (Maroscia y Ruiz, 2020, p. 10)

#### EL ROL DE LA UNIVERSIDAD PÚBLICA

Se espera que desde la universidad se fomenten actividades académicas “que involucren a la comunidad científica en el diseño de las soluciones que el mundo está necesitando, para ello será fundamental propiciar la pertinencia en la investigación y divulgación, en los temas de tesis, líneas de investigación y producciones académicas” (Maroscia y Ruiz, 2020, p.8).

#### PRINCIPALES PROBLEMÁTICAS RELEVADAS

Cierre de sedes y establecimientos

Merma de recursos por suspensión de actividades de recaudación

Reconfiguración de misiones sociales para asistir en materia sanitaria y alimentaria

Refuerzo del trabajo conjunto con otras organizaciones e instituciones

Activación virtual vía campañas, conversatorios y reuniones

Mayor endeudamiento por impuestos y servicios

#### Investigación en acción

Conformación de un equipo de asesoramiento que busca:

- Brindar apoyo a los miembros de las OSC que requieran asistencia técnica o relacionada a la gestión de sus organizaciones.
- Asesorar a las organizaciones acerca de la aplicación de determinadas herramientas y técnicas útiles para lograr la sostenibilidad en el largo plazo.
- Guiar a los miembros de las organizaciones en la definición de sus objetivos y facilitar su concreción.
- Brindar un espacio abierto de encuentro para los miembros de las OSC que no presenten necesidades particularmente definidas.

#### NUEVAS PROBLEMÁTICAS RELEVADAS

A partir de las 10 OSC que se asistieron este año, se identificaron dos problemáticas comunes:

- La falta de conocimiento y asesoramiento en contenidos específicos de índole contable y/o jurídica.
- La dificultad para realizar trámites (bancarios, administrativos).

# 6° JORNADA DE INVESTIGACIÓN EN CIENCIAS ECONÓMICAS

## ADMINISTRACIÓN

### Proyecto de Tesis: “Innovación social y aprendizaje organizacional. El caso del comedor comunitario El Refugio del Puente del Centro Comunitario de Extensión Universitaria N° 6 de la UNLP”



#### JUSTIFICACIÓN - APORTE

**RELEVANCIA SOCIAL:** Se espera aportar a la discusión sobre un tipo de organización comunitaria que surge como respuesta de los sectores populares frente a la crisis, y que tienen un rol relevante en el contexto actual.

**VALOR TEÓRICO:** se espera aportar información sobre los cambios o aprendizajes que ocurrieron en los comedores comunitarios producto de su vínculo con la universidad pública a través de la extensión universitaria y a partir de ello aportar a la mejora de las prácticas de la propia universidad.

#### OBJETIVO GENERAL

Indagar sobre **los cambios y aprendizajes organizacionales** ocurridos en la Asociación Civil “El Refugio del Puente” desde la mirada de los diversos actores intervinientes, a partir de su participación la red del Centro Comunitario de Extensión Universitaria N° 6 de la UNLP.

#### METODOLOGÍA



Se llevará adelante una **estrategia de investigación cualitativa** denominada **estudio de caso**, la cual permitirá la comprensión de las dinámicas particulares atendiendo a la complejidad de un caso particular y la investigación de un fenómeno contemporáneo en el contexto de la vida real (Stake, 1999; Forni, 2010; Yin, 2009).

Se tratará de un **caso intrínseco**, puesto que interesa aprender sobre este caso particular, no se espera que sus conclusiones sean aplicables o expliquen a otros casos, este en sí mismo despierta el interés para su estudio (Archenti, 2007).



# 6° JORNADA DE INVESTIGACIÓN EN CIENCIAS ECONÓMICAS

## ADMINISTRACIÓN

### Detección temprana de estudiantes en condiciones de vulnerabilidad académica\*

Autoras: Gabriela Mollo Brisco y Daniela Blanco

#### Introducción

En el mundo en general y en Argentina en particular, el ingreso a la Universidad Pública es un tema presente en la agenda de los principales estudios sobre educación y en los más importantes discursos políticos y mediáticos. A pesar de los esfuerzos que realizan las Instituciones de Educación Superior los índices de deserción estudiantil continúan siendo elevados, principalmente durante los primeros meses del trayecto universitario. Detectar rápidamente aquellos grupos de estudiantes en situación de vulnerabilidad académica resulta esencial para poder ofrecerles programas y estrategias específicas a sus necesidades.

#### Objetivo general

Diseñar instrumentos de intervención que permitan detectar rápidamente a estudiantes universitarios en situación de vulnerabilidad académica.

#### Objetivo específico

Evidenciar empíricamente la relación existente entre el nivel de lectocomprensión de los estudiantes en su ingreso a la vida universitaria y el rendimiento académico obtenido durante su primer semestre en la Facultad de Ciencias Económicas de la Universidad Nacional de La Plata (FCE – UNLP).

(\*) Trabajo enmarcado en el Proyecto PID E181.

#### Metodología

Para dar cumplimiento al objetivo expresado se implementó, en primera instancia, una prueba diagnóstica de lectocomprensión a la totalidad de la población bajo estudio y, luego, se analizó en particular una muestra de 400 estudiantes a los cuales se los clasificó según el resultado alcanzado en la misma en 3 niveles (alto, medio y bajo). En segunda instancia esta información fue relacionada con el desempeño académico alcanzado en la materia de primer año Administración I aplicando una prueba de Chi2.

#### Resultados

Tabla 1. Relación Nivel de lectocomprensión y Aprobación de cursada

\*(2 variables, 400 observaciones paster into data editor)

\* tab nivel\_lectocomprensión aprobación\_cursada, chi2

Nivel lectocomprensión	Aprobación cursada			Total
	NO APROBÓ	APROBÓ CURSADA	PROMOCIONÓ	
NL_BAJO	112	29	6	147
NL_MEDIO	116	27	32	175
NL_ALTO	34	24	20	78
Total	262	80	58	400

Pearson chi2 (4) = 34.0658 Pr = 0.000

#### Conclusiones

La prueba diagnóstica permitió visibilizar que existe:



Incorrecta interpretación de las consignas



Desconocimiento de los registros textuales



Dificultades en la expresión escrita

A su vez, la prueba de chi2 evidencia la relación significativa que existe entre el nivel de lectocomprensión al inicio del trayecto universitario y el grado de aprobación de una materia propedéutica (Administración I).

# 6° JORNADA DE INVESTIGACIÓN EN CIENCIAS ECONÓMICAS

## ADMINISTRACIÓN

### Los Riesgos Psicosociales en el Trabajo (RPST) en el Sector de salud privada: conceptualización, diagnóstico, impactos y estrategias de intervención. T /99

Directora: Mg. María Alejandra Wagner (FTS)  
Co Director: Dr. Julio Neffa (IIA, FCE)

#### Integrantes:

Claudia Lugano, Cynthia Ramacciotti, Betiana Eguillor, Ezequiel Alustiza, María Laura Henry, Patricia Galeano, María Rosa Adriana Farías, María Emilia Lafuente. Se incorporaron: Valeria Caso, Patricia Ortiz y Laura Pereyra.



#### Objetivos

Nos proponemos diagnosticar la incidencia de factores de RPST en un hospital del sector de salud privada en la región de La Plata; identificar los elementos del proceso de trabajo que intervienen en su aparición y, en función de ello, generar herramientas y estrategias de intervención orientadas a la prevención y/o eliminación de estos riesgos.

#### Metodología

Con la irrupción de la pandemia covid-19 no fue posible aplicar la “Encuesta de RPST aplicable en Argentina”, como abordaje cuantitativo.

El abordaje cualitativo incorporó encuentros por videollamada con informantes claves del sector de la salud pública y privada desde abril de 2020. Se realizaron entrevistas presenciales a trabajadores de la institución con funciones sindicales a finales de 2020, fuera del hospital. En 2021 y cumpliendo los protocolos prescriptos, se realizaron entrevistas presenciales a trabajadores en el lugar de trabajo e integrantes del equipo directivo.

#### Avances

Presentamos ponencias para la XII Jornadas de Investigación, Docencia, Extensión y Ejercicio Profesional - La Facultad de Trabajo Social de la UNLP (2021) y el 15° Congreso Nacional de Estudios del Trabajo (2021).

Proyectamos realizar devoluciones de avances y resultados para discutir y profundizar con trabajadoras/es implicados, dirigentes sindicales, directivos del hospital y otros equipos afines.



[Neffa, Julio Cesar;](#)  
[Capítulo: Crisis,](#)  
[pandemia y riesgos](#)  
[psicosociales en el](#)  
[trabajo; Homo Sapiens;](#)  
[2020](#)

# 6° JORNADA DE INVESTIGACIÓN EN CIENCIAS ECONÓMICAS

## ADMINISTRACIÓN

### Diagnóstico Competitivo de Tres Arroyos

*Proyecto PIO 4/20: Competitividad en entornos locales (CEL) de la provincia de Buenos Aires. Estudio sobre la competitividad en Saladillo, Bolívar y Tres Arroyos.*

Unidad Ejecutora: Instituto de Investigaciones Administrativas

Director: Dr. Eduardo Quiroga

Codirector: Mg. Juan Pedro Brandi

Investigadores: Cr. Hugo A. Collacciani  
Lic. Agustín Lódola  
Mg. Nicolás Picón  
Mg. Juan Manuel Salvatierra  
Cra. María Ileana Marinangelli  
Cr. José María Iorio  
Mg. Leonardo Ciucci

Becaria: Katherine Ailén Nieto

Colaboradores: Nahuel Alejandro Massia Asteazaran  
Andreina Pérez  
Sofía Ledesma  
Sonia Falaschi

El proyecto pretende estudiar el contexto competitivo de Tres Arroyos, Bolívar y Saladillo a fin de diagnosticar la situación de los actores claves, y sus interrelaciones con diferentes organizaciones de la sociedad local. Desarrollar un diagnóstico individual para cada uno de los municipios y un diagnóstico integral que reúna los principales hallazgos de la investigación.

Para permitir la comparabilidad de los datos, se procedió a normalizar las series, tomando como parámetro los valores máximos y mínimos del total de ciudades de la provincia de Buenos Aires.

### Perfil de Competitividad de Tres Arroyos

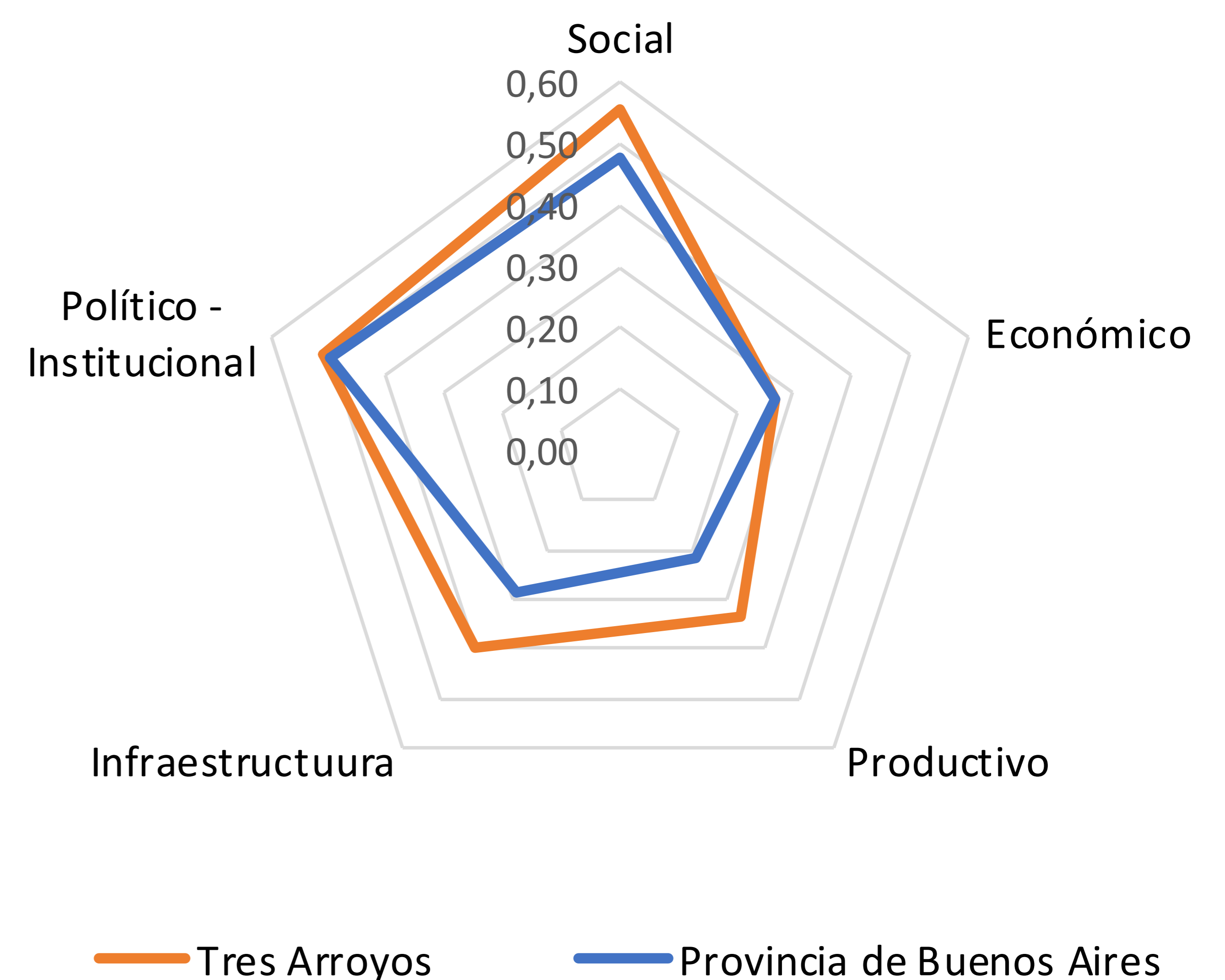

### Principales resultados:

1. **Social:** posee una población con buenos niveles de educación (16% con estudios superiores), muy bajo crecimiento y reducidos niveles de pobreza.
2. **Económico:** tiene un producto bruto per cápita 77% superior al promedio provincial, un nivel salarial superior a la media, pero una tasa de ocupación sensiblemente inferior al de la provincia.
3. **Productivo:** con 15,9 empresas cada 1000 habitantes posee un sector productivo que claramente se destaca del promedio provincial (6,8). Las exportaciones representan el 11,7% del producido local.
4. **Infraestructura:** un nivel de inversiones como % del producto bruto que triplica el promedio provincial, le permite lograr muy buenos niveles de coberturas de la red de agua potable, cloacas y servicios públicos.
5. **Político-Institucional:** no obstante un buen nivel de recaudación de tasas municipales y de resultados corrientes, más del 56% de su presupuesto se destina a gasto de personal (PBA 44%).

# 6° JORNADA DE INVESTIGACIÓN EN CIENCIAS ECONÓMICAS

## ADMINISTRACIÓN

### Diagnóstico Competitivo de Saladillo

*Proyecto PIO 4/20: Competitividad en entornos locales (CEL) de la provincia de Buenos Aires. Estudio sobre la competitividad en Saladillo, Bolívar y Tres Arroyos.*

Unidad Ejecutora: Instituto de Investigaciones Administrativas

Director: Dr. Eduardo Quiroga

Codirector: Mg. Juan Pedro Brandi

Investigadores:  
Cr. Hugo A. Collacciani  
Lic. Agustín Lódola  
Mg. Nicolás Picón  
Mg. Juan Manuel Salvatierra  
Cra. María Ileana Marinangelli  
Cr. José María Iorio  
Mg. Leonardo Ciucci

Becaria: Katherine Ailén Nieto

Colaboradores:  
Nahuel Alejandro Massia Asteazaran  
Andreina Pérez  
Sofía Ledesma  
Sonia Falaschi

El proyecto pretende estudiar el contexto competitivo de Tres Arroyos, Bolívar y Saladillo a fin de diagnosticar la situación de los actores claves, y sus interrelaciones con diferentes organizaciones de la sociedad local. Desarrollar un diagnóstico individual para cada uno de los municipios y un diagnóstico integral que reúna los principales hallazgos de la investigación.

Para permitir la comparabilidad de los datos, se procedió a normalizar las series, tomando como parámetro los valores máximos y mínimos del total de ciudades de la provincia de Buenos Aires.

### Perfil de Competitividad de Saladillo

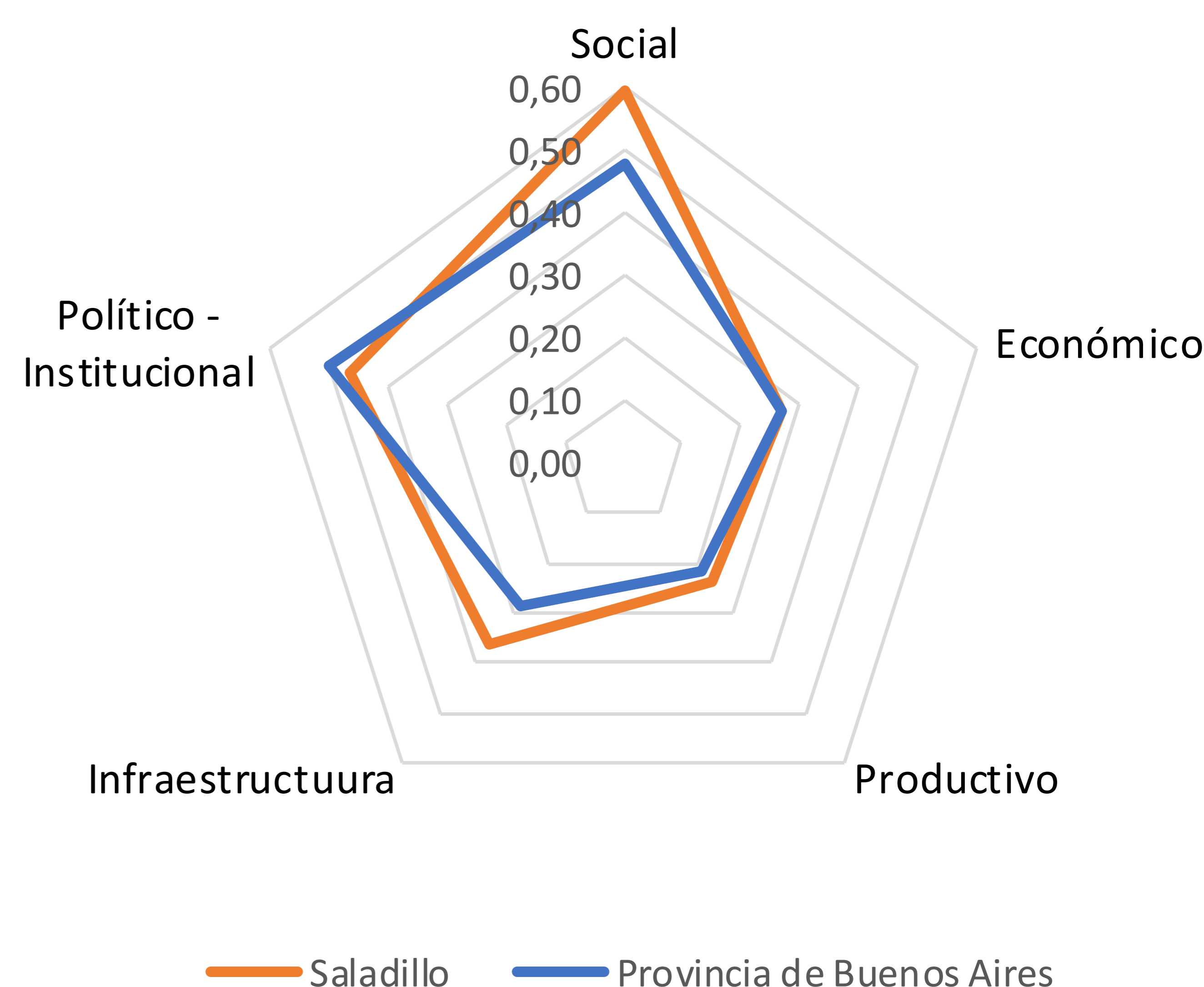

### Principales resultados:

1. **Social:** posee una población con niveles de educación superior y tasa de crecimiento similares al promedio provincial, reducidos niveles de pobreza y desempleo, pero con elevados niveles de informalidad laboral (31,1%).
2. **Económico:** tiene un producto bruto per cápita 27% superior al promedio provincial, pero con un promedio salarial y una tasa de ocupación inferiores al promedio de la provincia.
3. **Productivo:** con casi 10 empresas cada 1000 habitantes posee un sector productivo mejor al promedio provincial (6,8). Las exportaciones representan el 10% del producido local.
4. **Infraestructura:** a pesar de los muy bajos niveles de inversiones como % del producto bruto, posee buenos niveles de coberturas de la red de agua potable y servicios públicos. La mayor debilidad se observa en la cobertura de la red cloacal que abarca a tan solo el 51% de la población.
5. **Político-Institucional:** posee un bajo nivel de recaudación de tasas municipales (33% del gasto público local) y el 40,8% de su presupuesto se destina a gasto de personal (PBA 44%).

# 6° JORNADA DE INVESTIGACIÓN EN CIENCIAS ECONÓMICAS

## ADMINISTRACIÓN

### Sistemas sostenibles de producción

*Proyecto PID E190: Medición de la competitividad del sector cárnico vacuno global*

Unidad Ejecutora: Instituto de Investigaciones Administrativas

Director: Dr. Eduardo Quiroga

Investigadores: Dr. Agustín Álvarez Herranz (UCLM, España)  
Mg. Ana María Legato  
Mg. Julio Alberto Giannini  
Mg. Fabián Ernesto Botana  
Cra. María Ileana Marinangelli  
Lic. Virginia A. García Boero  
Lic. Mariano Martín Modini

### Análisis y principales resultados:

La investigación desarrollada por los autores vincula, para los principales países productores y exportadores de carne vacuna a nivel mundial, su desempeño en las variables del Índice de Competitividad del Sector Cárnico Vacuno Mundial (ICSCV) y en el Índice de Desempeño Ambiental (EPI). Sobre una muestra de 54 países para el periodo temporal 2010-2016, se ha utilizado la metodología de modelado con Ecuaciones Estructurales para contrastar las relaciones causales propuestas.

Los resultados indican que los países con mejores ambientes de negocios y sistemas de producción más eficientes (en general, los países desarrollados) logran desarrollos competitivos más sustentables.

En el otro extremo, los países que basan su desarrollo competitivo en grandes volúmenes de producción, buscando a su vez captar mercados externos con bajos precios (en general países en vías de desarrollo) logran mejoras competitivas a expensas de un alto costo ambiental.

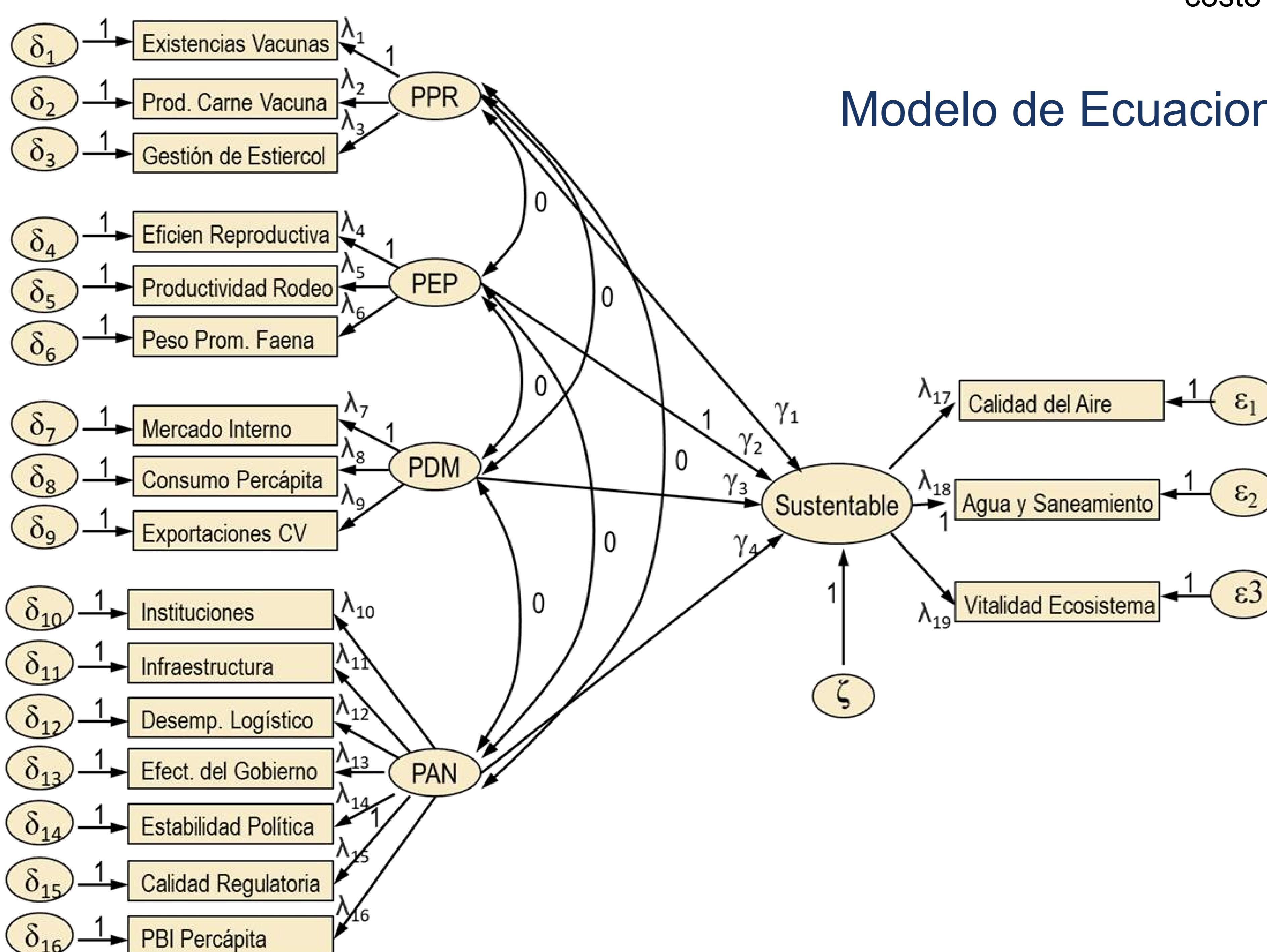

### Contribución de los pilares de competitividad a la sustentabilidad

$$\text{Sustentable} = \gamma_1 \text{PPR} + \gamma_2 \text{PEP} + \gamma_3 \text{PDM} + \gamma_4 \text{PAN} + \zeta$$

$$\eta = -0,005 \text{ PPR} + 0,050 \text{ PEP} - 2,407 \text{ PDM} + 1,073 \text{ PAN}$$

### Intensidad de la Contribución

$$\text{PDM: } -0,720 \quad \text{PPR: } -0,564$$

$$\text{PAN: } 0,153 \quad \text{PEP: } 0,137$$

# 6° JORNADA DE INVESTIGACIÓN EN CIENCIAS ECONÓMICAS

## ADMINISTRACIÓN

### Diagnóstico Competitivo de Bolívar

*Proyecto PIO 4/20: Competitividad en entornos locales (CEL) de la provincia de Buenos Aires. Estudio sobre la competitividad en Saladillo, Bolívar y Tres Arroyos.*

Unidad Ejecutora: Instituto de Investigaciones Administrativas

Director: Dr. Eduardo Quiroga

Codirector: Mg. Juan Pedro Brandi

Investigadores:  
Cr. Hugo A. Collacciani  
Lic. Agustín Lódola  
Mg. Nicolás Picón  
Mg. Juan Manuel Salvatierra  
Cra. María Ileana Marinangelli  
Cr. José María Iorio  
Mg. Leonardo Ciucci

Becaria: Katherine Ailén Nieto

Colaboradores:  
Nahuel Alejandro Massia Asteazaran  
Andreina Pérez  
Sofía Ledesma  
Sonia Falaschi

El proyecto pretende estudiar el contexto competitivo de Tres Arroyos, Bolívar y Saladillo a fin de diagnosticar la situación de los actores claves, y sus interrelaciones con diferentes organizaciones de la sociedad local. Desarrollar un diagnóstico individual para cada uno de los municipios y un diagnóstico integral que reúna los principales hallazgos de la investigación.

Para permitir la comparabilidad de los datos, se procedió a normalizar las series, tomando como parámetro los valores máximos y mínimos del total de ciudades de la provincia de Buenos Aires.

### Perfil de Competitividad de Bolívar

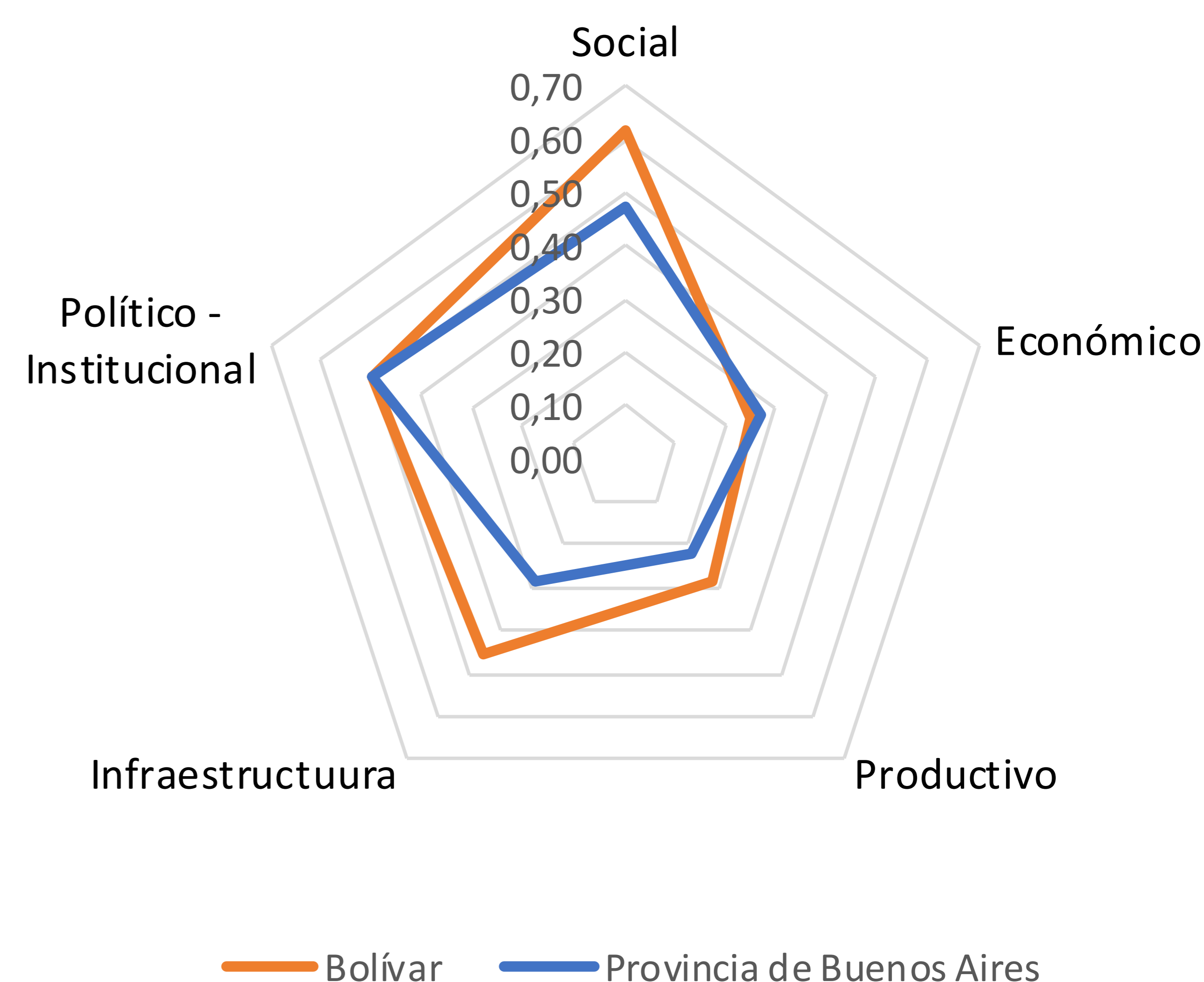

### Principales resultados:

1. Social: registra un crecimiento poblacional significativamente inferior al promedio provincial, un nivel de educación superior algo menor que la provincia, pero con mejores indicadores de pobreza, desempleo e informalidad laboral.
2. Económico: tiene un producto bruto per cápita 45% superior al promedio provincial, un nivel salarial superior a la media, pero una tasa de ocupación sensiblemente inferior al de la provincia.
3. Productivo: con 14,3 empresas cada 1000 habitantes posee un sector productivo que claramente se destaca del promedio provincial (6,8). Las exportaciones representan el 12% del producido local.
4. Infraestructura: un nivel de inversiones como % del producto bruto que es la mitad del promedio provincial, pero igualmente, posee muy buenos niveles de coberturas de la red de agua potable, cloacas y servicios públicos.
5. Político-Institucional: la recaudación de tasas municipales como % del gasto público local, se mantiene en el promedio provincial. Destina a gasto de personal el 46,3% del presupuesto municipal.

# 6° JORNADA DE INVESTIGACIÓN EN CIENCIAS ECONÓMICAS

## ADMINISTRACIÓN

### Ingresar a la universidad en tiempos de pandemia ¿oportunidad o amenaza? El caso de la FCE-UNLP (cohorte 2021)

Programa de Becas de Investigación para alumnos (Edición 2021)

Becario: Juan Agustín Santoro

Directora: Daniela Blanco

Codirectora: Gabriela Mollo Brisco

#### RESUMEN

El presente trabajo se enmarca en el P I+D: “Desarrollo de una metodología para la identificación de estudiantes en situación de vulnerabilidad académica a su ingreso a la FCE UNLP” (E181).

El ingreso a la universidad constituye un momento “bisagra”<sup>1</sup> de transición entre el secundario y la vida universitaria que ocasiona muchas transformaciones y adaptaciones y en donde se ponen en juego un sin número de dimensiones propias de quienes deciden iniciar una carrera universitaria: institucionales, culturales y experienciales de la vida escolar, entre otras. La crisis epidemiológica mundial y las medidas dispuestas por las autoridades gubernamentales argentinas de ASPO y DISPO a partir del marzo de 2020 tensionaron el proceso educativo y docentes y estudiantes se vieron interpelados por la complejidad de este nuevo escenario.

#### OBJETIVOS

Se orientará a describir el impacto que la medida de aislamiento social a raíz de la pandemia COVID – 19 provocó en los ingresantes a la FCE-UNLP tomando como punto de partida la construcción del rol de estudiante universitario. La misma se propone:

- 1 Indagar sobre cuáles son las principales expectativas, miedos, preocupaciones con las que los ingresantes 2021 arribaron a la vida universitaria.
- 2 Indagar sobre las expectativas, miedos y preocupaciones de los ingresantes 2021 asociadas con la vuelta a clases presenciales.
- 3 Analizar si los ingresantes 2021 perciben alguna relación entre la situación de virtualidad y su desempeño académico.

#### METODOLOGÍA

Investigación de **tipo exploratoria, no experimental** y la cual se basará en un **estudio transversal**

Se utilizarán **técnicas** de abordaje **cuantitativa**, en una primera instancia y **cualitativas**, en un segundo momento

**Unidad de análisis:** ingresantes de la FCE UNLP (cohorte 2021). Se trabajará con una muestra **intencional** y su magnitud se determinará en base al criterio de saturación metodológica

#### APORTES

Se espera contribuir con información significativa acerca del impacto (positivo o negativo) que la crisis epidemiológica del COVID-19 tuvo sobre aquellas personas que ingresaron a la FCE-UNLP durante el ciclo lectivo 2021.

<sup>1</sup>Blanco, D.; Plano M. (2019) Gestionando organizaciones: El relato de sus protagonistas. 35° Congreso Nacional de ADENAG “Administración Innovadora: desafío o utopía”.

# 6° JORNADA DE INVESTIGACIÓN EN CIENCIAS ECONÓMICAS

## ADMINISTRACIÓN

### NUEVO PLAN DE ESTUDIOS DE LA LICENCIATURA EN TURISMO DE LA FACULTAD DE CIENCIAS ECONÓMICAS DE LA UNIVERSIDAD NACIONAL DE LA PLATA

Una propuesta pedagógica basada en la Construcción de la Imagen de la Carrera.

Director: Mg. Fernando Simonato.

Grupo de Investigación: Cr. Mario Ariel Mori, Mg. Martín Fernández Molina, Mg. Pablo Nicolás Montero, Lic. Andrea Durán, Azul Balbiani, Mayra Sierra

#### Objetivo:

Construir una propuesta pedagógica de un nuevo plan de estudios de la licenciatura en turismo de la Universidad Nacional de La Plata sobre la base de las necesidades dinámicas de los Estudiantes, los Graduados de la carrera, el Sector Público, Sector Académico y Las Competencias Demandadas de las Empresas del Sector Privado como Agentes reclutadores del Futuro Profesional del Sector.

#### Metodología:

En esta primera etapa se relevó a 764 estudiantes de la Población de la Carrera de Turismo que representan aproximadamente el 100% de una corte completa. Se utilizó un cuestionario que se realizó de manera sincrónica y/o personalizada.

La metodología utilizada para poder determinar la Imagen de la Carrera, sobre la que se sustentará la propuesta Pedagógica del Nuevo Plan de Estudios de la Licenciatura en Turismo es el análisis de ecuaciones estructurales, también conocido por las siglas SEM (Structural Equation Modeling),

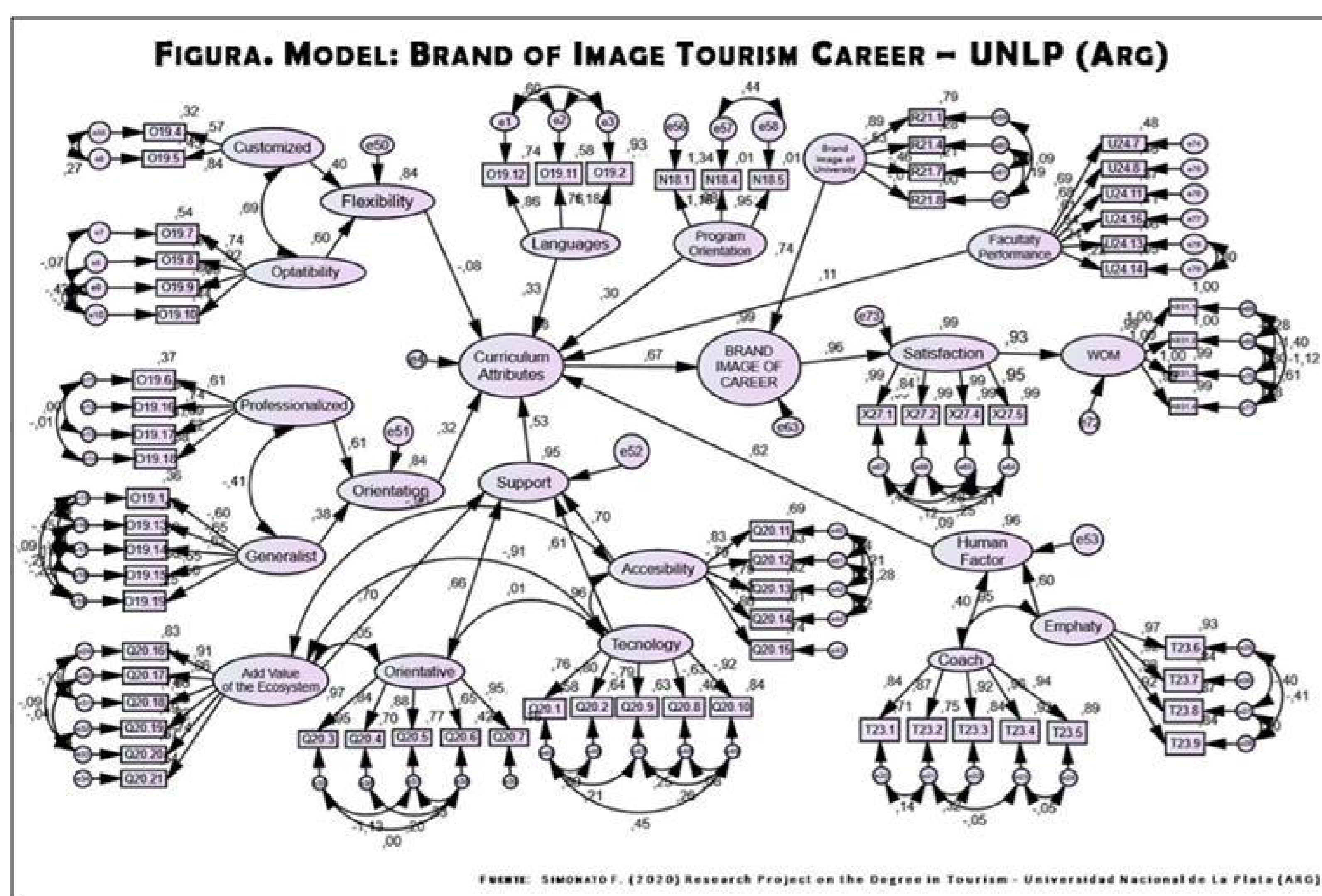

#### Conclusiones Preliminares:

Observando la Figura Model se confirma la Hipótesis en el primer segmento de Estudiantes relevados que la Imagen de Marca de la Carrera afecta la Satisfacción de la Carrera (0,96) y la Recomendación de esta (0,93).

La dimensión Imagen de la Carrera de Grado en Turismo, construida sobre la contribución de 19 factores latentes tiene una varianza del 99%, lo que muestra la contribución consistente del modelo.

El constructo más importante en la Imagen de la Licenciatura en Turismo es el Currículum, atributo que tiene un índice de regresión (0,67), seguido de la Imagen de la Universidad (0,74). Dentro del Currículum de Atributos los subfactores que poseen un peso a tener en cuenta son el Factor Humano (0,62), el Soporte Curricular (0,53), la Orientación (0,32), la Orientación al Programa (0,30) y la incidencia de Idiomas (0,33).



# 6° JORNADA DE INVESTIGACIÓN EN CIENCIAS ECONÓMICAS

## ADMINISTRACIÓN

### Medidas de empleo juveniles en provincia de Buenos Aires (2015-2019)

Andrea Suarez Maestre  
 PPIF10 FCE-UNLP

► Según datos del Observatorio de Empleo del Ministerio de Trabajo bonaerense, la tasa de **desempleo en jóvenes** entre 15 y 24 años se incrementó en 6,4 puntos porcentuales entre 2015 y 2016.

Indicadores laborales básicos para la población entre 15 a 24 años, 6 aglomerados urbanos PBA. (Ministerio de Trabajo PBA, en base EPH-INDEC, 2016)	II Trim 2015	II Trim 2016	Var. (p.p.)
Tasa de actividad	38,2	41,3	3,1
Tasa de empleo	30,8	30,6	-0,2
Tasa de desocupación	19,6	26	6,4

► Encontramos que de las 8 **nuevas medidas** para la promoción del empleo que se implementaron entre 2016-2019, 5 estuvieron dirigidas este grupo poblacional.

► El **tipo de dispositivos** ejecutados fueron preponderantemente los de formación laboral y la modalidad de “on the job training” (prácticas en lugares de trabajo).

► En cuanto al **alcance** de estas medidas, la formación laboral a través de los CFP incluyó a aproximadamente 60 mil jóvenes, mientras que las prácticas rentadas sólo beneficiaron a cerca de 100 jóvenes, todos ellos con estudios secundarios o universitarios completos.

► Se caracterizaron por ser medidas transitorias en todos los casos analizados.

En el marco del proyecto “Las políticas de empleo en la gestión cambiamos en la provincia de Buenos Aires (2015-2019): un análisis de sus diseños e implementación”, se identifica la relación entre los diagnósticos de la problemática del empleo juvenil en relación al tipo de las **nuevas medidas implementadas**, y el alcance de las mismas durante el período de referencia. Se trata de un trabajo de tipo cualitativo, sobre fuentes secundarias bajo la guía de informantes clave.

Dispositivo	Descripción	Tipo de medida	2016	2017	2018	2019
Observatorio de Empleo	Recolección y procesamiento de información, para la elaboración de un diagnóstico sobre el mercado laboral de la provincia de Buenos Aires (BIL, 2016)	Monitoreo del mercado laboral	✓			
Experiencia Provincia	Prácticas laborales rentadas destinado a estudiantes universitarios con vocación de servicio e interés en la administración pública. (Revista EP, 2016)	“on the job training”	✓			
Programa Provincial Abanderados: un reconocimiento a los valores y el esfuerzo	Práctica laboral en la Administración Pública provincial para 25 graduados con el más alto promedio al finalizar su ciclo escolar (Dto.1714/16)	“on the job training”	✓	✓	✓	✓
Portal de Empleo	Servicio en línea de intermediación laboral (convenio con AMIA), para acercar a las personas que necesitan encontrar, mejorar o cambiar de empleo con empresas interesadas en incorporar personal (MTPBA, 2016)	Intermediación laboral	✓	✓	✓	✓
Programa Impulso Joven BA	Cursos para aumentar las condiciones de empleabilidad de los jóvenes (Res.759/17)	Formación laboral		✓	✓	
Prácticas Formativas en Ambiente de Trabajo	Prácticas educativas o profesionalizantes que desarrollan los estudiantes del nivel secundario mayores de 16 años, en una Institución Oferente relacionadas con su educación y formación curricular (Res. 2343/17)	“on the job training”		✓	✓	✓
Instituto Provincial de Formación Laboral	Oferta de Formación Laboral (a través de los Centros de Formación Laboral) en relación a las necesidades socio-productivas y de desarrollo local (Dto.171/18)	Formación laboral			✓	✓
Programa de Empleo Joven “Futuro Bonaerense”	Formación y capacitación continua en CFP e implementación de herramientas de intermediación laboral para mejorar las condiciones de empleabilidad de jóvenes entre 18 y 29 años (Prensa GBA, 2018)	Formación laboral				✓

# 6° JORNADA DE INVESTIGACIÓN EN CIENCIAS ECONÓMICAS

## ADMINISTRACIÓN

### PROCESOS DE CAMBIO ORGANIZACIONAL PRO-EQUIDAD DE GÉNERO (COpEG)

#### MARCO TEÓRICO:

**Enfoque de análisis intraorganizacional**

Actuaciones de **reflexión colectiva** en el seno organizacional que suponen transformar los modos existentes de hacer y pensar, con el objetivo de **eliminar las desigualdades de género** que se producen en todos los ámbitos de funcionamiento de la organización: estrategias, estructuras, sistemas de trabajo, políticas, cultura organizacional.



> ¿Qué les pasa a las organizaciones como espacio de relaciones para relegar una presencia equitativa de hombres, mujeres y diversidades?

Objetivo es construir:  
**ORGANIZACIONES HABITABLES**

Son organizaciones capaces de promover la transformación social necesaria para gestionar con **equidad de género y diversidad sociocultural.**

Introducir una **perspectiva de género** en las organizaciones es asumir que **no son neutrales** al género, sino que *hacen* género.

#### CONCEPTOS CLAVES:



#### CASOS INVESTIGADOS:



"Plan Bizigarri"  
REAS Euskadi, España



"Viajando por lo invisible"  
Mugarik Gabe, España



"Sembrando cuidado"  
Lafedecat, España

#### PRÓXIMOS PASOS:

Realizar un diagnóstico de COpEQ en instituciones educativas a través de metodologías de investigación - acción participativa (IAP).

**Equipo de investigación:**  
Mg. Camila Tomás  
Mg. Josefina Erriest  
Mg. Luciana Marcó  
Mg. María Paz Noblea  
Lic. M. Soledad de la Vega

# 6° JORNADA DE INVESTIGACIÓN EN CIENCIAS ECONÓMICAS

## CONTABILIDAD

Elaborado por: María L. Catani; Gisela B. Buechele, Micaela Di Falco; Ramiro S. Vallina. Año 2021

### La Carrera del Contador Público: Estrategias de gestión para mejorar el rendimiento académico y la cantidad de graduados en Universidades Nacionales Argentinas

Proyecto I+D Bienal 2019 - 2020  
Directora: María Laura Catani

**La importancia de la planificación Estratégica en las Universidades Nacionales de Argentina que dictan las carreras de Ciencias Económicas.**

#### Objetivo

La planificación estratégica se propone como objetivo central el crecimiento y la sobrevivencia de estas organizaciones. En este sentido, el grupo de investigación se propuso indagar qué cantidad de Universidades Nacionales que dictan las carreras de Ciencias Económicas, llevan a cabo un planeamiento estratégico.

#### Metodología

En primer lugar, se realizó una descripción de las características principales de la planificación estratégica en las Universidades. Luego, se identificaron las distintas Universidades Nacionales que dictan las carreras de Contador público y/o Licenciatura en Administración mediante una consulta a la base de datos expuesta en la página web del Ministerio de Educación de la Nación Argentina y se indagó en sus páginas web cuales de ellas cuentan con planes estratégicos.

#### Resumen

De las 47 Universidades Nacionales sobre las cuales se consultó su página web, 24 poseen un Plan Estratégico plurianual, considerando como Plan Estratégico otras denominaciones como: Política Estratégica, Plan Estratégico Participativo, Plan Participativo, Plan de Desarrollo Institucional, Plan Estratégico Institucional y Plan de Desarrollo Integral.

Gráfico 1. Universidades Nacional Públicas que en sus páginas web muestran su Plan Estratégico

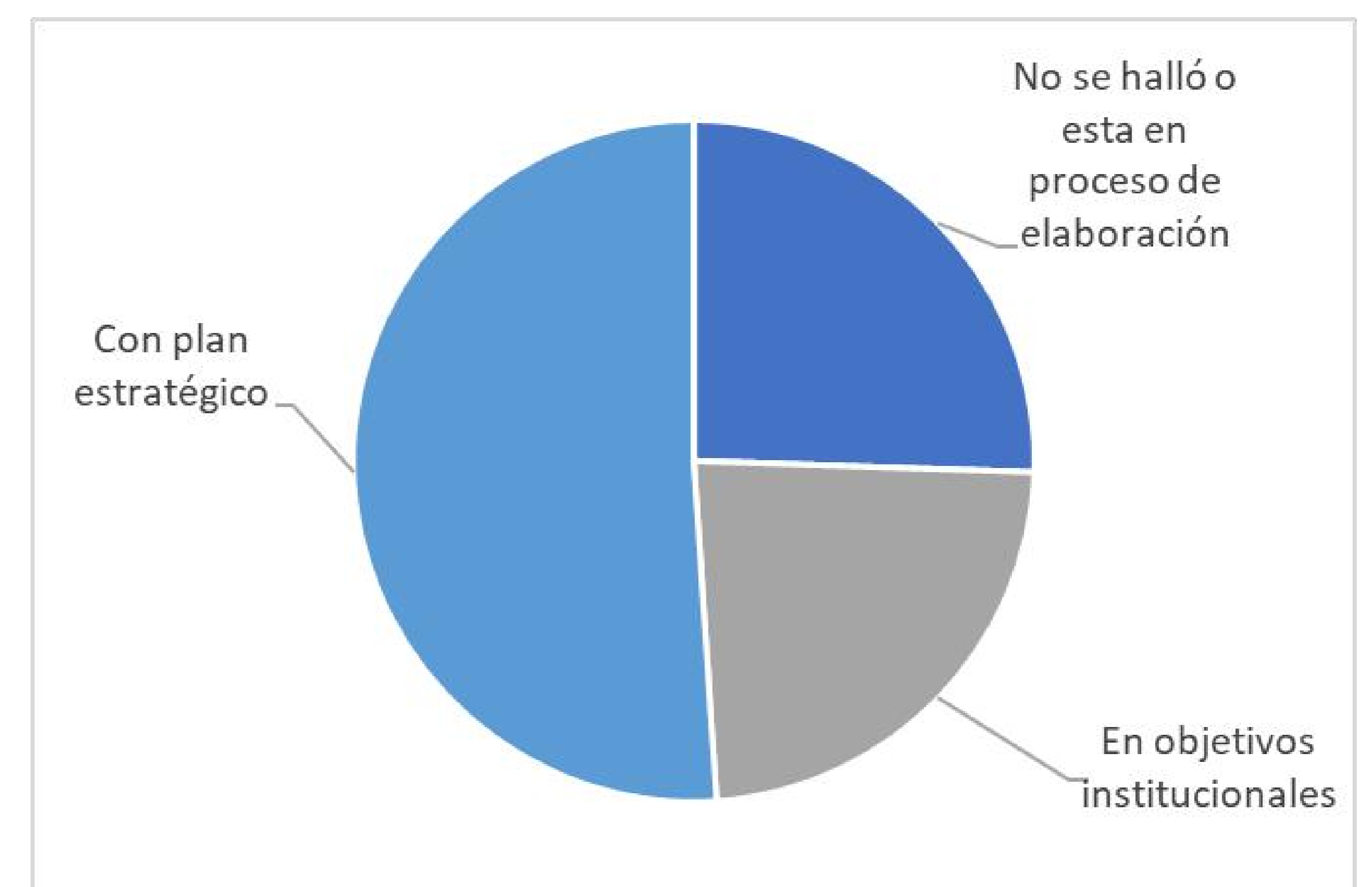

Fuente: Elaboración propia en base a datos de las páginas web de las Universidades

#### Conclusiones

Del relevamiento realizado no solamente se deduce la importancia de la planificación estratégica en las Universidades, sino que, además el 51% cuenta con un Plan Estratégico.

# 6° JORNADA DE INVESTIGACIÓN EN CIENCIAS ECONÓMICAS

## CONTABILIDAD

Elaborado por: María L. Catani; Gisela B. Buechele, Micaela Di Falco; Ramiro S. Vallina. Año 2021

### La Carrera del Contador Público: Estrategias de gestión para mejorar el rendimiento académico y la cantidad de graduados en Universidades Nacionales Argentinas

Proyecto I+D Bienal 2019 - 2020  
Directora: María Laura Catani

La importancia de la planificación Estratégica en las Universidades Nacionales de Argentina que dictan las carreras de Ciencias Económicas. El caso de La Plata, Buenos Aires, Córdoba y Rosario.

#### Objetivo

La planificación estratégica se propone como objetivo central el crecimiento y la sobrevivencia de estas organizaciones. En este sentido, el grupo de investigación se propuso indagar sobre el planeamiento que llevan a cabo las Universidades Nacionales Argentinas, haciendo un especial énfasis en las aquellas que dictan las carreras de Ciencias Económicas.

#### Metodología

Se identificaron las distintas Universidades Nacionales que dictan las carreras de Contador público y/o Licenciatura en Administración mediante una consulta a la base de datos expuesta en la página web del Ministerio de Educación de la Nación Argentina y se indagó en sus páginas web cuales de ellas cuentan con planes estratégicos. Por último, en la UBA, UNLP, UNC y UNR se realizaron encuestas dirigidas a Decanos y Secretarios Académicos.

#### Resultados

Como primer punto, fue posible confirmar que todas las unidades académicas cuentan con un plan estratégico. Sin embargo, no todas cuentan actualmente con un programa de permanencia y/o promoción del egreso y aquella que no lo lleva a cabo se debe exclusivamente a falta de estructura y presupuesto.

A la hora de analizar cuáles son las líneas de acción contempladas en estos programas, se observa que las distintas unidades académicas combinan de diferentes maneras las distintas líneas de acción para el desarrollo de sus programas de permanencia y/o promoción del egreso.

Gráfico. Acciones del programa de permanencia y/o promoción

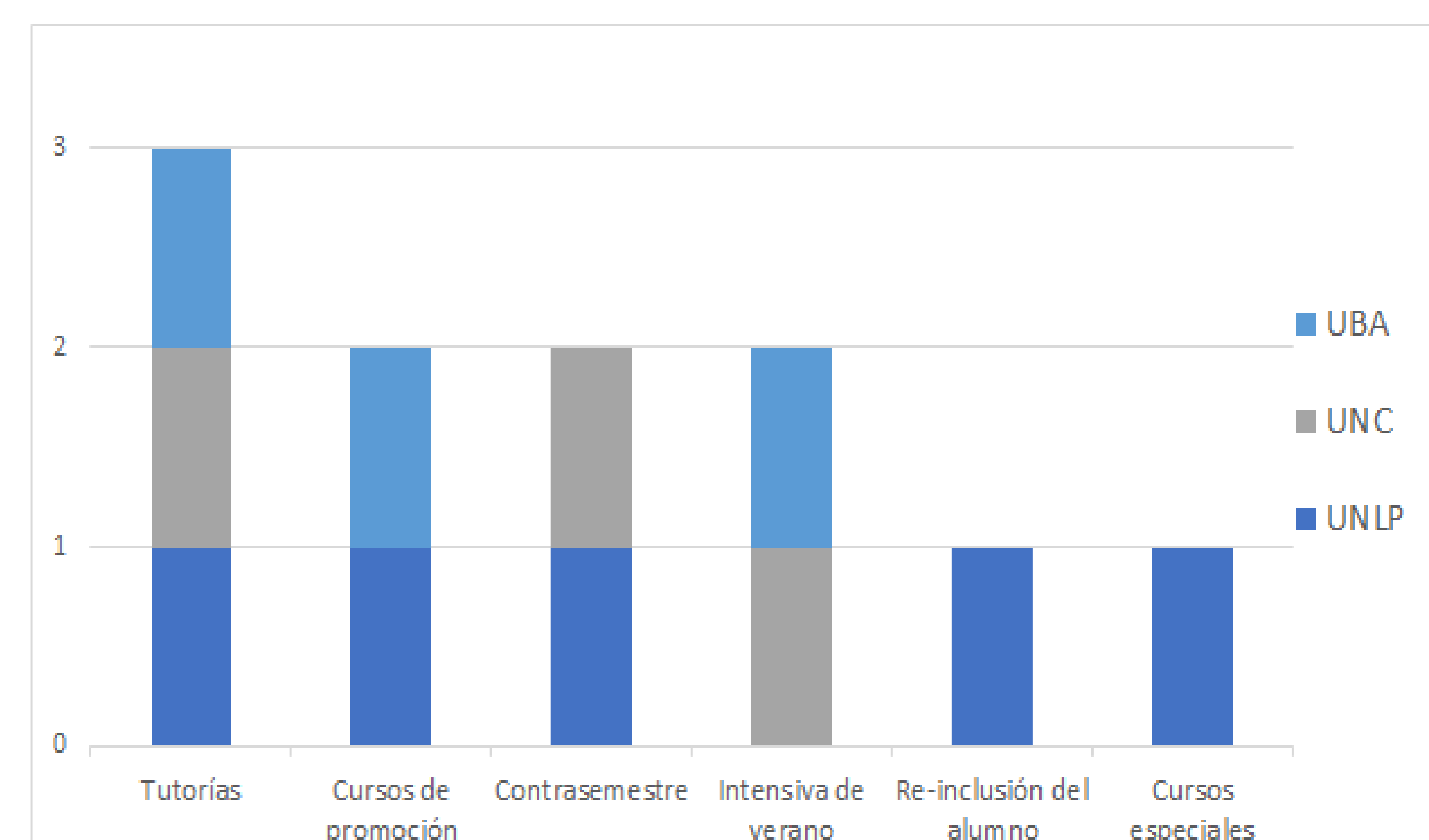

Fuente: Elaboración propia.

# 6° JORNADA DE INVESTIGACIÓN EN CIENCIAS ECONÓMICAS

## CONTABILIDAD

### La Carrera del Contador Público: Estrategias de gestión para mejorar el rendimiento académico y la cantidad de graduados en Universidades Nacionales Argentinas

Proyecto I+D Bienal 2019 - 2020

Directora: María Laura Catani

El impacto de la planificación Estratégica en las estadísticas relacionadas a la graduación en las Universidades Nacionales de Argentina que dictan las carreras de Ciencias Económicas. El caso de La Plata, Buenos Aires, Córdoba y Rosario.

#### Objetivo

La planificación estratégica se propone como objetivo central el crecimiento y la sobrevivencia de las organizaciones. En este sentido, el grupo de investigación se propuso indagar sobre los resultados del planeamiento estratégico que llevan a cabo las Universidades Nacionales Argentinas, haciendo un especial énfasis en las aquellas que dictan las carreras de Ciencias Económicas.

#### Metodología

Se consultó la base de datos expuesta en la página web del Ministerio de Educación de la Nación Argentina y se identificaron las distintas Universidades Nacionales que dictan las carreras de Contador público y/o Licenciatura en Administración. Luego, se indagó en sus páginas web cuáles de ellas cuentan con planes estratégicos. Por último, en la UBA, UNLP, UNC y UNR se realizaron encuestas dirigidas a Decanos y Secretarios. Académicos.

Elaborado por: María L. Catani; Gisela B. Buechele, Micaela Di Falco; Ramiro S. Vallina. Año 2021

#### Resultados

Teniendo en cuenta que, de las cuatro facultades consultadas, solo dos de ellas miden los resultados de los programas de permanencia y promoción del egreso, es posible deducir que en ambos casos se logró disminuir la duración promedio de la carrera y en uno de los casos, esta variación se vio combinada con un aumento en la tasa de graduación.

Gráfico 1. Impacto de los programas de promoción del egreso

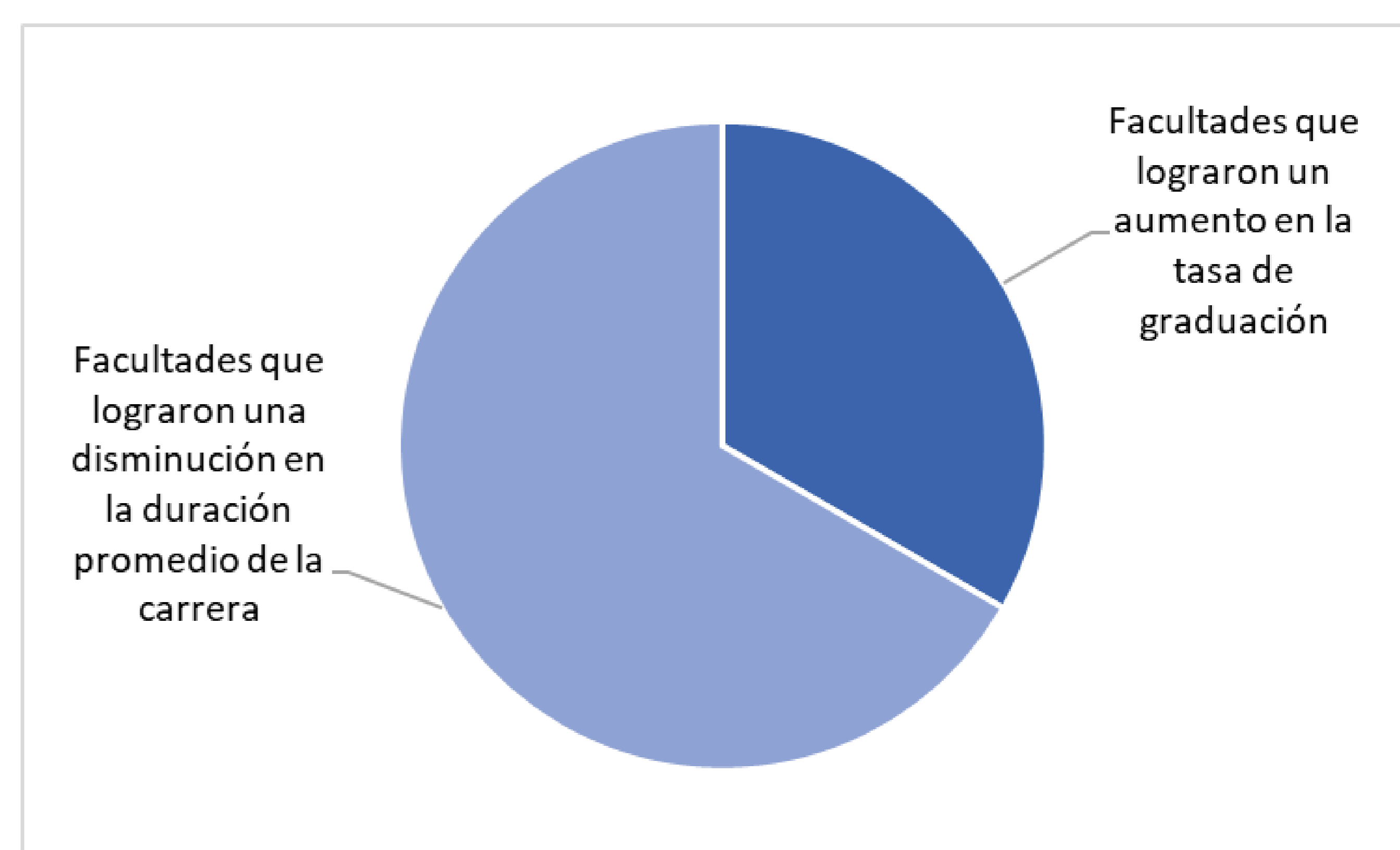

Fuente: Elaboración propia.

#### Conclusión

De los datos obtenidos y analizados en estas dos Facultades, se deduce que el diseño, planificación y posterior ejecución de un programa de permanencia / promoción del egreso, logra mejorar la graduación.

# 6° JORNADA DE INVESTIGACIÓN EN CIENCIAS ECONÓMICAS

## CONTABILIDAD

### Proyecto I+D: “Contabilidad Social y Ambiental: Su Inclusión como Contenido Curricular Básico y Obligatorio de la Carrera de Contador Público en Universidades Argentinas”

Directora: Norma B. Geba

Codirectora: Marcela C. Bifaretti

Investigadoras: Paula A. Longhi, Patricia B. Rovelli y Andrea V. Pascuzzi Rey.

➤ Se investiga el grado de inclusión de la contabilidad social y ambiental en Universidades Públicas y Privadas de Argentina.

❖ En la Facultad de Ciencias Económicas de la Universidad Nacional de la Plata se investiga en contabilidad social y ambiental enmarcada en la sostenibilidad.

❖ Ante la relevancia de la sostenibilidad en la educación, según los ODS y UNESCO 2021, entre otros, se generan distintos interrogantes directamente relacionados al proyecto, entre tales: ¿Se incluye la sostenibilidad y la contabilidad social y ambiental en la carrera de C. P.?

➤ Se han analizado abordajes sobre sostenibilidad por parte de la IFAC, se ha brindado una resumida opinión a Accountancy Europe referida a informes monetarios y no monetarios, se transmite a IFRS una carta de comentarios sobre sostenibilidad, se presentan ponencias, otras.

➤ Surge la necesidad de ampliar el estudio para conocer el grado de inclusión de la sostenibilidad en la carrera de contador público o equivalente.

Resumen: “En la República Argentina... la Resolución 3400-E/2017.... [en] su Anexo I incluye contabilidad social y ambiental”... Para la contabilidad social y ambiental una postura concierne “al enfoque económico-financiero de aspectos sociales y ambientales, mientras que otra considera un enfoque, o modelo, socio-ambiental... vinculada al desarrollo sostenible ... Pueden coexistir ambos enfoques y el desarrollo del presente proyecto puede contribuir a una mayor interacción.”... Se aspira, entre otros, a “intercambiar, actualizar y transferir conocimientos de la especialidad socio-ambiental, propiciando la formación de recursos humanos.”

La Sostenibilidad en la Carrera de Contador Público según la muestra de Universidades Públicas Nacionales

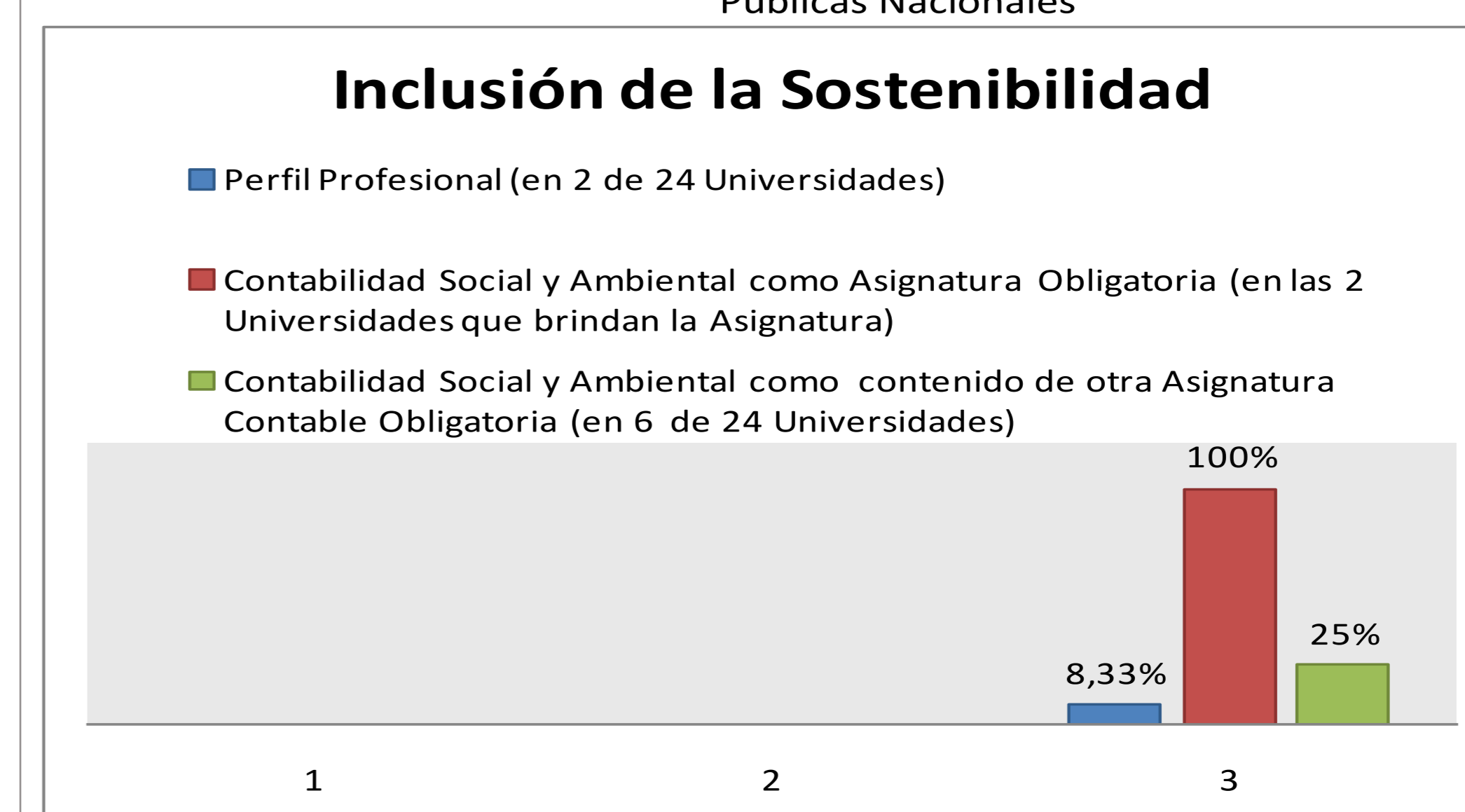

Fuente: a partir de Geba, Pascuzzi Rey y Rovelli (2021, p. 11).

La sostenibilidad en Materias contables obligatorias del Plan de Estudio VII para la Carrera de Contador Público FCE - UNLP

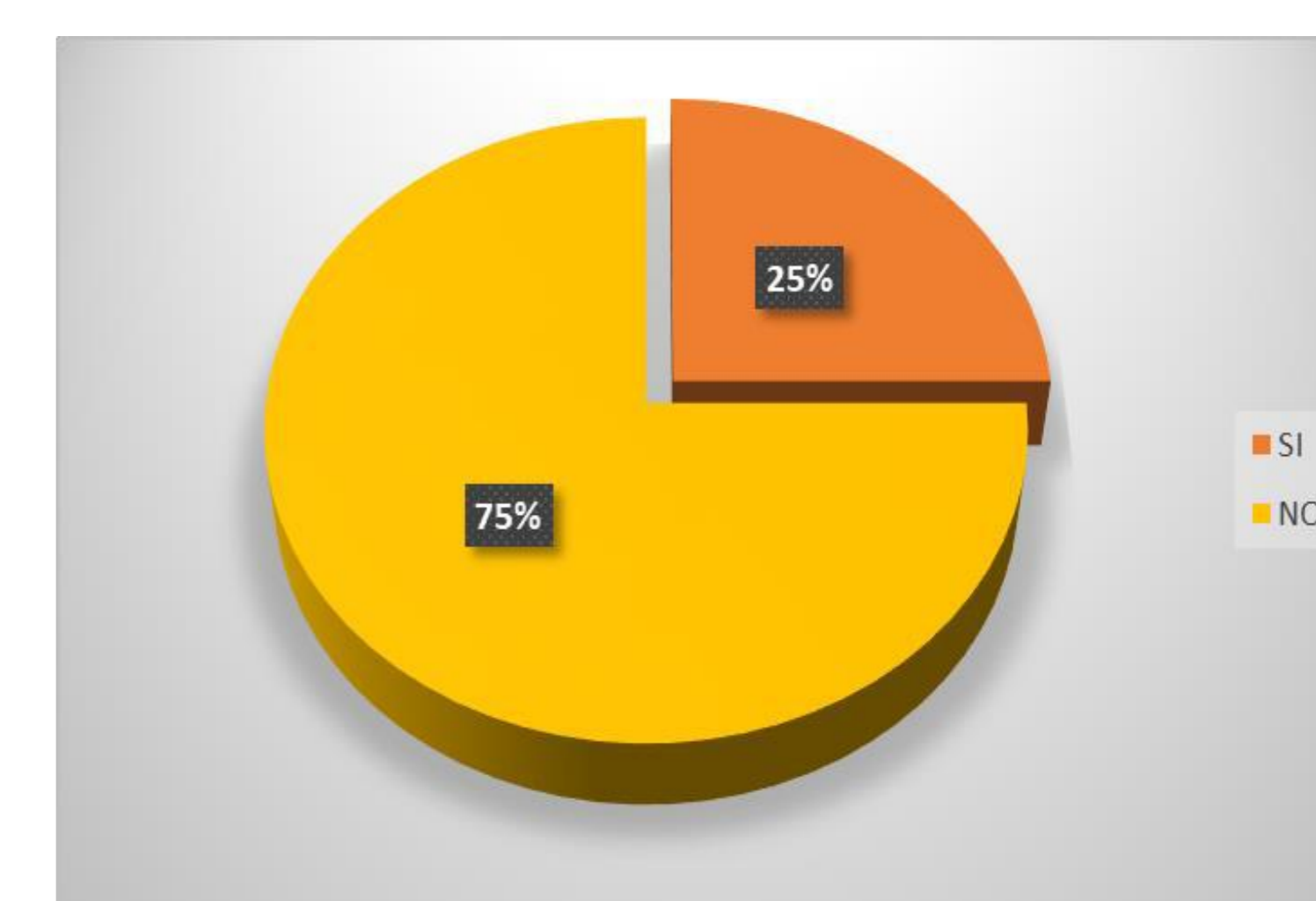

Fuente: a partir de Bifaretti y Longhi (2021, p.11)

# 6° JORNADA DE INVESTIGACIÓN EN CIENCIAS ECONÓMICAS

## CONTABILIDAD

### RESUMEN:

El objetivo de éste trabajo es presentar los principales aportes sobre la responsabilidad profesional derivada del Contador Público en su rol de Asesor del deudor al presentarse en un proceso concursal, ante la situación de crisis empresarial, buscando una solución en el marco de la ley de concursos y quiebras.

A partir de los distintos tipos de responsabilidad y de acuerdo a su clasificación según la doctrina y la legislación, se procederá a realizar un análisis sobre las consecuencias producidas en los acreedores-, por asesoramiento realizado con impericia, trasladando las consecuencias hacia los terceros.

Una vez encuadrada la responsabilidad y analizada la legislación aplicable, se intentará identificar, si lo aconsejado por el profesional lo hace responsable por la decisión adoptada por el deudor al solicitar su concurso preventivo.

### Responsabilidad Profesional Derivada del Contador Publico como Asesor

**Autor:** Investigador, Mg Angel Guarracino

**“Proyecto: PI+D 11e/178 Los sistemas de Gobierno**

**Corporativo y su vigencia en la Argentina”**

#### TIPOS DE RESPONSABILIDAD:

**Contractual:** surge de los deberes y obligaciones asumidos por el Contador, al haber aceptado la realización de una tarea profesional en el marco de su incumbencia.

**Extracontractual:** surge a partir de la realización de la labor encargada al profesional, con imprudencia, impericia u obrar negligente en el asesoramiento del Contador ocasionando un perjuicio material o económico a un tercero,

#### ASESORAMIENTO EXTRA CONCURSAL:

Si bien es cierto que no se encuentran legislados los contratos de pre-concursabilidad, se cuenta con legislación suficiente, que permite adoptar soluciones de este tipo para sortear la crisis de las empresas. Así la Ley General de Sociedades contempla normas sobre reorganización, capitalización, funcionalidad y liquidación, evitando afectar a los terceros que interactúan con el ente y a los propios acreedores.

Por su parte la Ley Nacional de Empleo 24013, prevee la celebración de Procedimientos Preventivos de Crisis,

#### RESPONSABILIDAD PROFESIONAL:

Se Advierte: entonces, que el asesoramiento ante una situación de crisis empresarial, si bien puede tener una parte contractual en cuanto a la solicitud de asesoramiento profesional, la mayor responsabilidad se va a presentar a partir del obrar negligente del profesional, si la opción aconsejada remite a la presentación en concurso preventivo o solicitud de la quiebra intentando beneficiar a los socios u accionistas, eludiendo otras soluciones más favorables a los acreedores por fuera de la Ley Concursal.



# 6° JORNADA DE INVESTIGACIÓN EN CIENCIAS ECONÓMICAS

## CONTABILIDAD

### **ANÁLISIS DE LA LEY DE ALQUILERES DESDE UNA VISION ECONOMICA DEL DERECHO**

Director: Mg. Angel Guarracino

Autores: Investigadores Guarracino, Adriana y Guarracino

Angel. **“Proyecto: PPIF 3/20-Análisis Económico del**

**Derecho Societario y Concursal.”**

#### **ASPECTOS ECONOMICOS REGULADOS EN LA LEY:**

Esta ley, fue publicada en el boletín oficial el 30/06/2020, entre sus aspectos centrales prevé: un plazo mínimo de 3 años para los contratos de alquiler de inmueble cualquier a sea su destino.

Si el destino es habitacional (es decir para ser utilizado como vivienda): no se puede exigir el pago de alquiler anticipado de más de un mes; si se pidieron depósitos en garantía, deben ser devueltos al momento de restituir el inmueble; queda expresamente prohibido la firma de pagarés u otros documentos. Las expensas ordinarias deben ser pagadas por el inquilino, las extraordinarias, cargas y contribuciones que graven el inmueble deben ser afrontados por el locador. Las Comisiones son a cargo del locador. En contratos con inmuebles destinados a vivienda el precio del alquiler puede ser ajustado anualmente utilizando un índice que será elaborado y publicado mensualmente por el Banco Central, .

#### **INCIDENCIA DE LA LEY EN EL MERCADO:**

Si bien no se puede hacer una relación lineal entre la sanción de la Ley de alquileres y su incidencia en el mercado inmobiliario, pero de los datos antes expuestos se podría explicar que a partir de su sanción, junio del 2020, se producen los aumentos por encima de la tasa de inflación y una marcada retracción en la oferta de inmuebles, ya que la referida norma impuso mayores regulaciones y restricciones para arrendarlos, ello encuentra su explicación con los mayores costos, la ampliación legal en la que debe mantener comprometido el inmueble por su propietario y la menor oferta de propiedades dado su retiro mercado por la incertidumbre generada a partir de ella.

#### **Resumen:**

El objetivo de éste trabajo es presentar los principales aportes que la teoría económica ha hecho al campo del análisis del derecho y avanzar como grupo de trabajo en ésta línea de investigación, donde la Economía viene a intentar en el Análisis Económico del Derecho establecer un puente para vincular el universo del “deber ser” de la norma jurídica con el “ser” de esas mismas reglas en su aplicación en la comunidad, para ello analizaremos la nueva ley de alquileres luego de su entrada en vigencia plena al haber vencido en marzo del corriente año el decreto del Gobierno nacional que congelaba los precios de los contratos de alquiler.

#### Imágenes

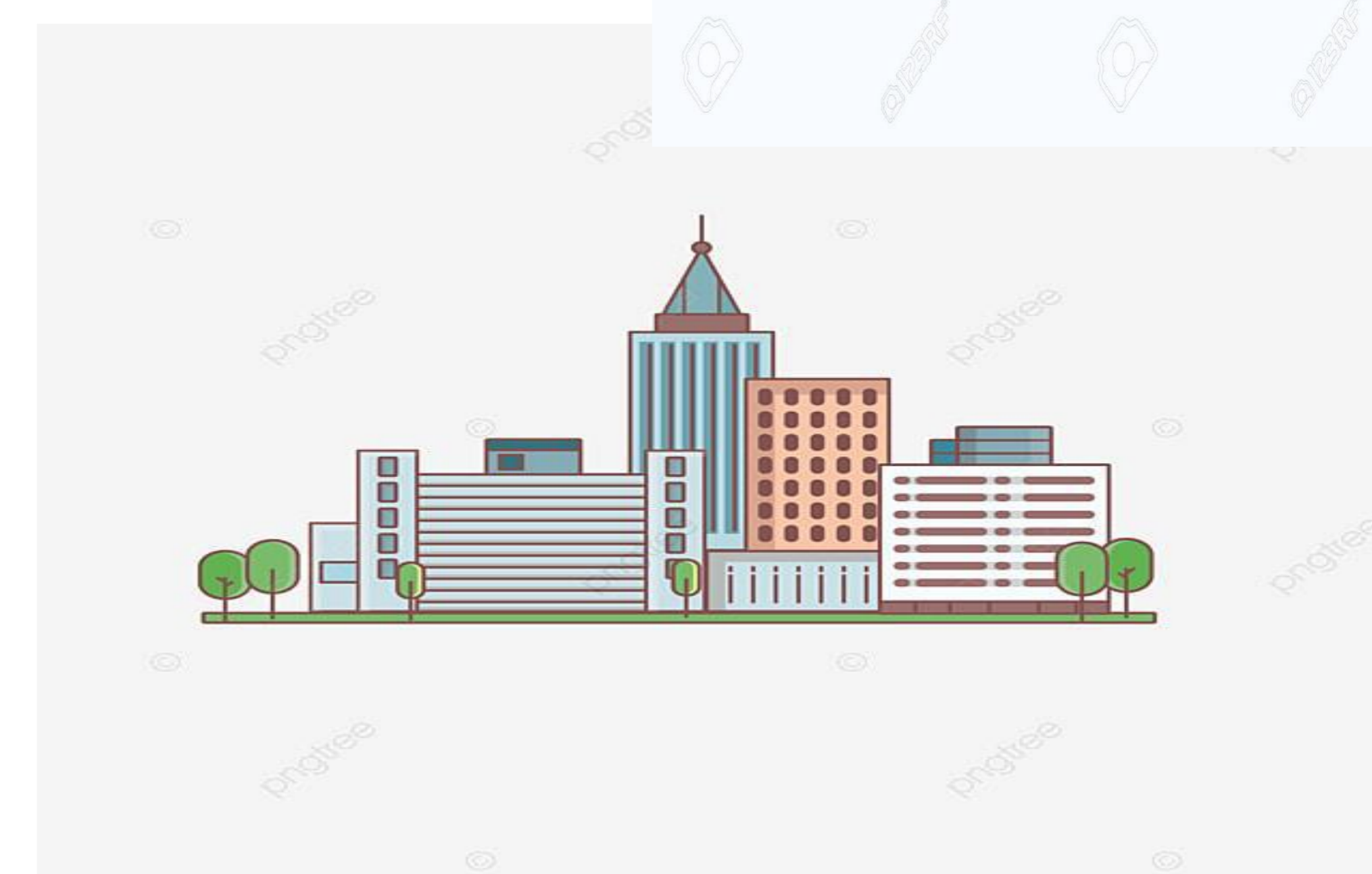
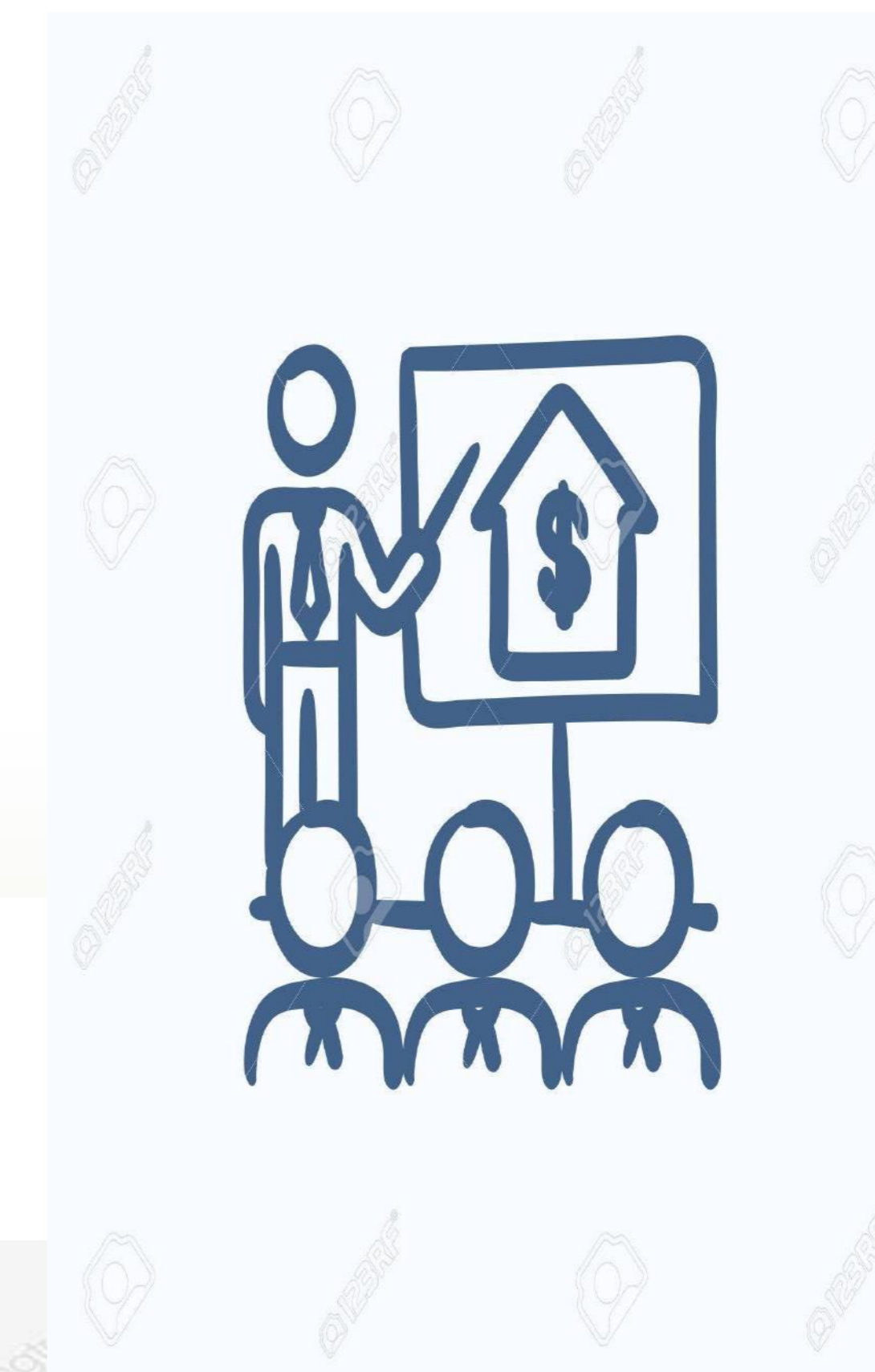



# 6° JORNADA DE INVESTIGACIÓN EN CIENCIAS ECONÓMICAS

## CONTABILIDAD

### New Public Management, e-government y accountability

Mg. David José Gulayin (IIEC-UNLP)  
y Esp. Joaquín Melo

Proyecto P I+D 11/E178 - “Análisis de los sistemas de gobierno corporativo y su implementación en la Argentina”

Director: Patricio T. Mc Inerny

Co-directora: Ana María Petti

\*\*La literatura académica ha indagado sobre la administración gubernamental en el marco de la Nueva Gestión Pública, basada en teoría de agencia y de elección pública. Sin embargo, para el caso de los gobiernos subnacionales argentinos, existen escasas investigaciones sobre dichas cuestiones.

\*\*La coalición política ganadora de las elecciones 2016 en la provincia impulsó una serie de implementaciones de sistema de gestión administrativa. La presente línea de investigación describe ciertos aspectos relevantes de dichos sistemas y analiza los cambios en el modelo de gobierno electrónico de la Provincia de Buenos Aires, en el marco de un conjunto de factores (endeudamiento, transferencias, competencia política, tamaño, nivel socioeconómico, y normas contables del sector público). Respecto del último factor, se analizan las causas que dan origen a la dificultad de modificar normas contables del sector público a nivel subnacional.

Reflexiones preliminares:

- \* Destacar la importancia de analizar los cambios en los modelos de e-government y de accountability en términos objetivos basados en literatura internacional.
- \* La necesidad de estudiar los cambios en la administración financiera, de manera de mejorar soluciones que impacten en la calidad de vida del ciudadano.



# 6° JORNADA DE INVESTIGACIÓN EN CIENCIAS ECONÓMICAS

## CONTABILIDAD

### TRATAMIENTO CONTABLE DE LOS ACTIVOS DIGITALES

Regulación en Europa, Asia y América

Proyecto I+D Tetra Anual 2020:

“Efectos de las Nuevas Tecnologías de Información (TI) en el Ejercicio de los Profesionales en Ciencias Económicas. Los Nuevos Roles”

Directora: María Laura Catani

Codirector: Carlos Alberto Rumitti

Investigadores: Mg Ana Cóccharo  
Cr Hernán Rosso

Contenido: Marco conceptual. Posibles clasificaciones. Propuesta de tratamiento contable.

La creciente aceptación de las monedas digitales o criptomonedas o Activos digitales y generalización en su uso, hace necesario establecer criterios contables. Sin embargo, debido a los distintos usos que se les puede dar y a su vez los pocos años que pasaron de su creación, no hay una normativa clara con respecto a su tratamiento contable, por lo que tenemos que recurrir a las consultas a los diferentes organismos profesionales o regulatorios

=ACTIVOS DIGITALES =  
=CRITERIOS CONTABLES=  
=NORMATIVA LEGAL=  
=DOCTRINA =

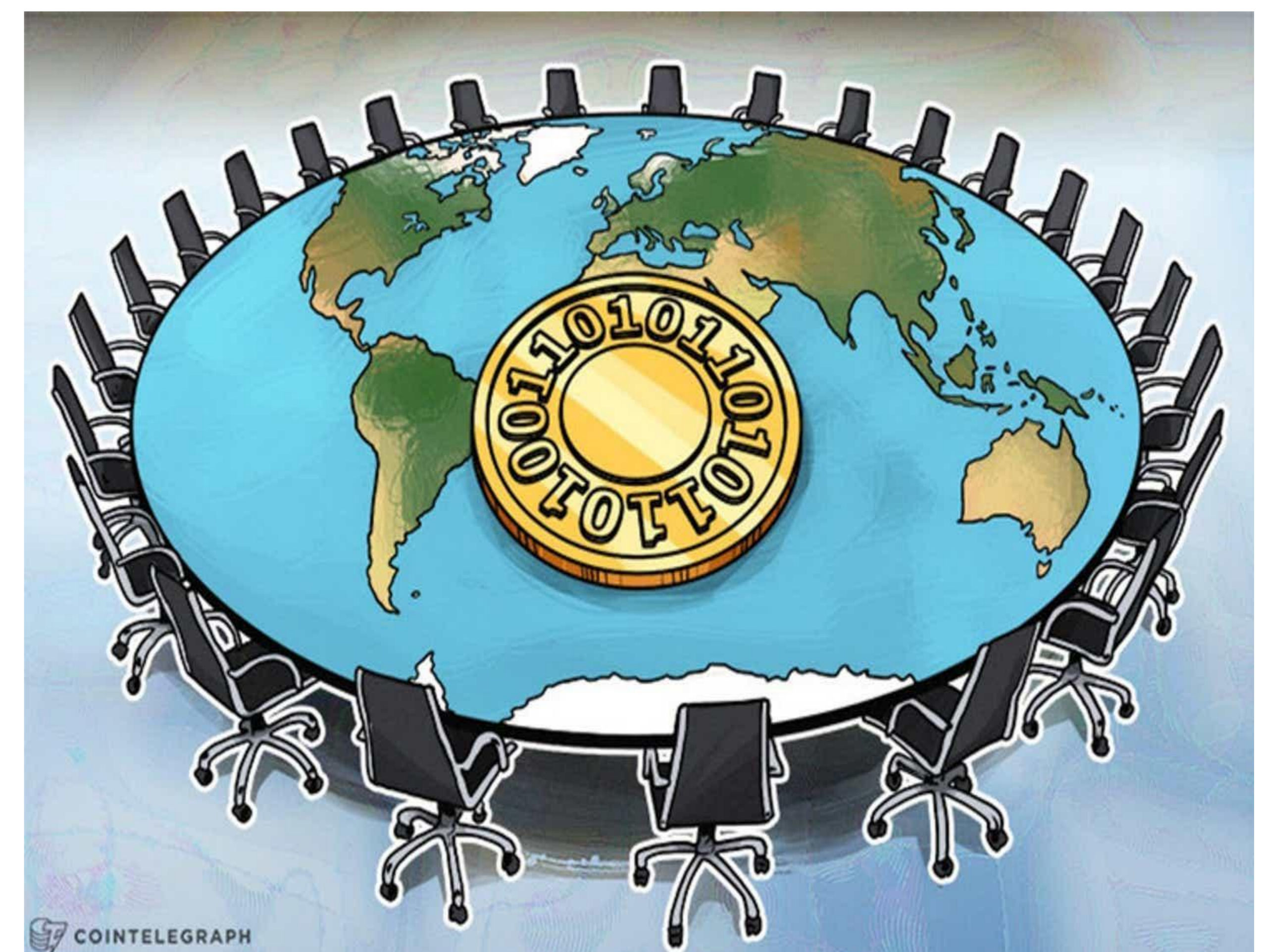

# 6° JORNADA DE INVESTIGACIÓN EN CIENCIAS ECONÓMICAS

## CONTABILIDAD

### MARCO LEGAL PARA LA TOKENIZACIÓN DE ACTIVOS EN ARGENTINA

Proyecto I+D Tetra Anual 2020:  
“Efectos de las Nuevas Tecnologías de Información (TI)  
en el Ejercicio de los Profesionales en Ciencias  
Económicas. Los Nuevos Roles”

Directora: Maria Laura Catani

Codirector: Carlos Alberto Rumitti

Investigador: Dr. Ismael Lofeudo

Contenido:

- Marco legal para la tokenización de activos en Argentina
- Los token, el vínculo con el valor que representa y su naturaleza jurídica
- La oferta pública como obstáculo en Argentina
- La tokenización de bienes inmuebles

=TOKENIZACIÓN=  
=TOKENIZACIÓN DE INMUEBLES=  
=TOKENIZACIÓN DE ACTIVOS=  
=TOKEN MARCO LEGAL=

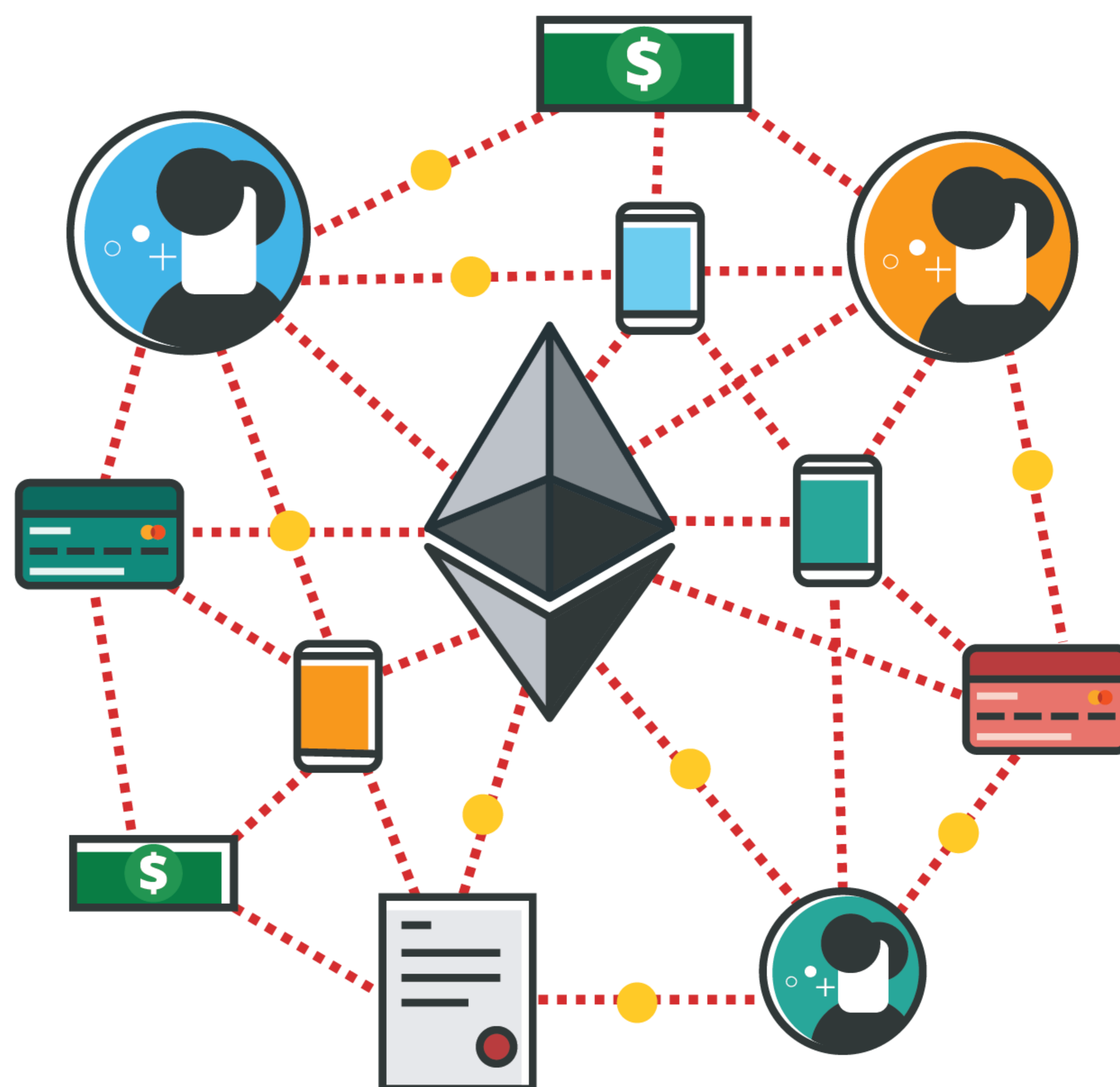

# 6° JORNADA DE INVESTIGACIÓN EN CIENCIAS ECONÓMICAS

## CONTABILIDAD

### GESTIÓN DE RIESGOS CIBERNÉTICOS INTEGRADO AL MARCO DE GESTIÓN DE RIESGOS EMPRESARIALES COSO

Proyecto I+D Tetra Anual 2020:  
“Efectos de las Nuevas Tecnologías de Información (TI) en el Ejercicio de los Profesionales en Ciencias Económicas. Los Nuevos Roles”

Directora: María Laura Catani

Codirector: Carlos Alberto Rumitti

Investigadoras: Lorena María Mártires  
María Guillermina Mercapidez

#### Contenido

- Marcos de ciberseguridad. Estándares, directrices y mejores prácticas para gestionar los riesgos relacionados con la ciberseguridad
- Seguridad cibernética.
- Implementación y desarrollo de estrategias técnicas para gestionar riesgos cibernéticos con el Marco Integrado COSO.
- Integración del Riesgo Cibernético en un enfoque ERM
- Aplicación al Sector Público y Privado



# 6° JORNADA DE INVESTIGACIÓN EN CIENCIAS ECONÓMICAS

## CONTABILIDAD

### NOVEDADES NORMATIVAS RELACIONADAS CON EL ENFOQUE DE AUDITORIA

Proyecto I+D Tetra Anual 2020:  
“Efectos de las Nuevas Tecnologías de Información (TI) en el Ejercicio de los Profesionales en Ciencias Económicas. Los Nuevos Roles”

Directora: Maria Laura Catani

Codirector: Carlos Alberto Rumitti

Investigadores: Cdor. Carlos Alberto Rumitti  
Cdora. Gabriela Inés Castiglioni  
José Villar

Contenido:

- 🔒 Normativa actual en relación con las evidencias digitales.
- 🔒 Efectos de la digitalización en la labor del auditor.
- 🔒 Impacto de la blockchain y los activos digitales en la planificación, evaluación de riesgos y ejecución de una auditoria.
- 🔒 Tendencias: ventajas y desventajas.

= ENFOQUE DE AUDITORIA =  
= PRINCIPIOS CONTABLES =  
= CONTROL INTERNO =  
= NORMATIVA Y DOCTRINA =



# 6° JORNADA DE INVESTIGACIÓN EN CIENCIAS ECONÓMICAS

## CONTABILIDAD

### PYMES SOCIALMENTE RESPONSABLES EN MERCOSUR EMPRESAS 2020: GESTIÓN DE AGUA Y BIODIVERSIDAD EN MEMORIAS GRI

**Directora(\*):** Mónica Patricia Sebastián

**Integrantes(\*):** Estefanía Solari – Susana Abram – Liliana Freire – Diego Pontorno – Carlos Sorbelli- Vanesa Sustach

#### Introducción

En la actualidad, temáticas relacionadas con el cuidado del medio ambiente que impliquen la gestión responsable de recursos naturales escasos como el agua y la protección de la biodiversidad, se consideran prioritarias en la agenda de las distintas organizaciones económicas.

Los Objetivos de Desarrollo Sostenible que la ONU adoptó como parte de la Agenda 2030, recogen una serie de metas clave relacionadas con la gestión sostenible del agua en el objetivo 6: “Garantizar la disponibilidad de agua y su gestión sostenible y el saneamiento para todos”. Con ello se pretende lograr el acceso universal al agua potable, mejorar la calidad y hacer frente a su escasez.

Por otra parte, el abordaje de las cuestiones relacionadas con la protección de la diversidad biológica es fundamental para garantizar la supervivencia de las especies de plantas y animales, la diversidad genética y los ecosistemas naturales. Los ecosistemas naturales proporcionan agua y aire limpios, y medios de subsistencia locales que es esencial para contribuir a la reducción de la pobreza y, por lo tanto, propender al desarrollo sostenible.

**Como objetivo general del trabajo se propone:**

**“Analizar el desempeño en prácticas ambientales relacionadas con la gestión de agua y efluentes, biodiversidad y cumplimiento ambiental de empresas socialmente responsables”.**

**(\*) PROYECTO I+D BIENAL .Código 11/E183.”Responsabilidad Social Empresaria: Gestión e Información contable en Pymes argentinas”.**

#### Metodología

La población y muestra definidas comprende a **70 empresas argentinas** rankeadas en los primeros puestos del **MERCOSUR EMPRESAS 2020**. Se realiza un análisis de los reportes de sostenibilidad publicados por las mismas para dar respuesta a los objetivos establecidos.

La investigación es de enfoque cuantitativo con un alcance descriptivo – explicativo. La información relevada para analizar los indicadores ambientales seleccionados se realiza mediante un instrumento de investigación elaborado por los autores.

#### Algunos Resultados

- ✓ **Sólo un 27% de las 70 empresas analizadas publicó informes de sostenibilidad conforme GRI.**
- ✓ **Un 84% reportan sobre la gestión de los impactos de los vertidos de agua, seguido de un 68% que informa sobre interacción con el agua como recurso compartido.**

A su vez, del análisis por “dimensión” se evidenció que el indicador **“Agua y efluentes”** supera ampliamente al de **“Biodiversidad”**, siendo los valores respectivos, **48.42 % versus 14.47 %**.

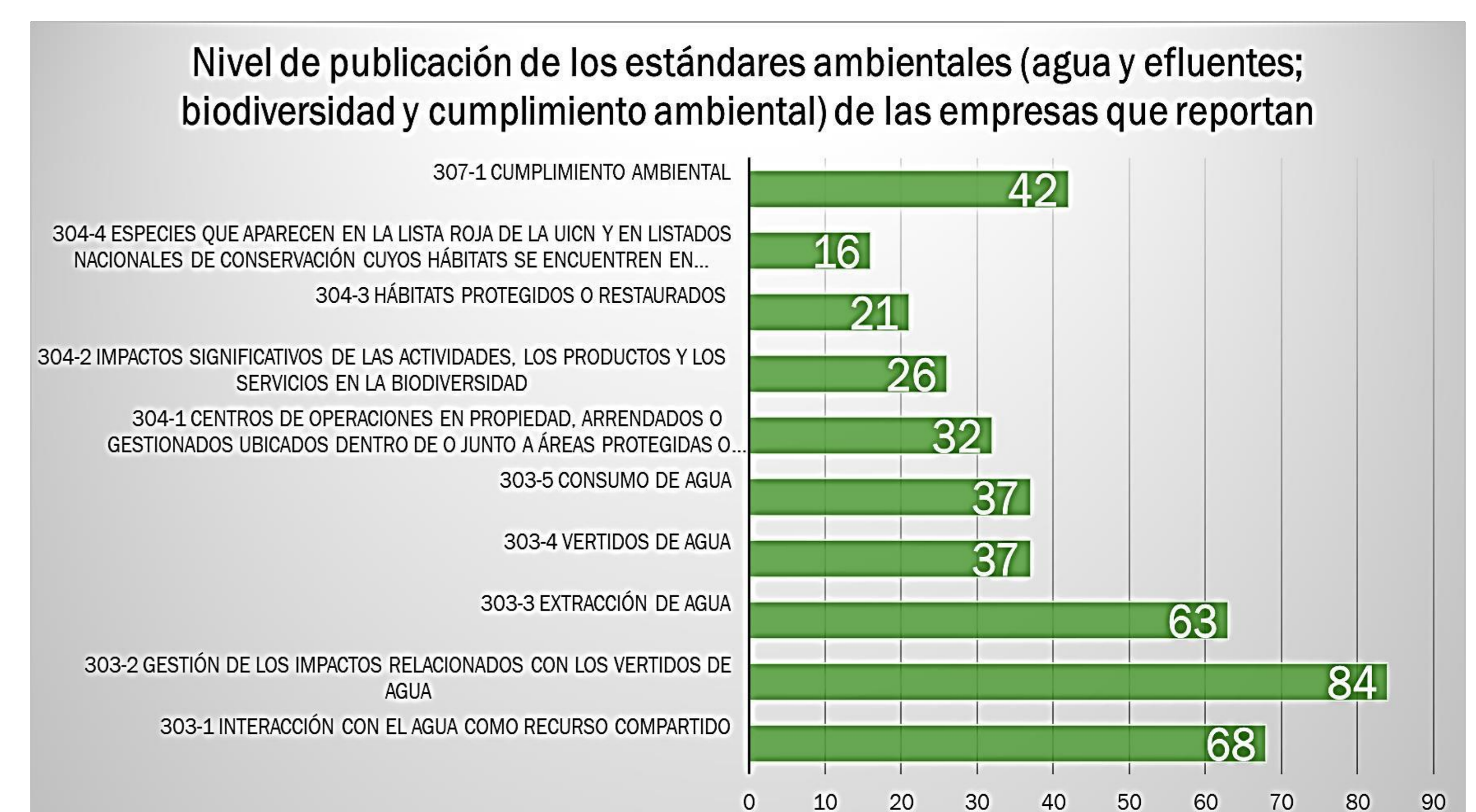

# 6° JORNADA DE INVESTIGACIÓN EN CIENCIAS ECONÓMICAS

## CONTABILIDAD

### Contabilidad e información: relevamiento, características de las empresas emisoras y desarrollo de modelos de emisión de información. Código 11/E168

Director: Alejandro A. Barbei



#### Resultados preliminares

- Publicación de artículos en revistas científicas.
- Publicación de documentos de trabajo.
- Organización de la 6ta CLC.
- Organización del Ciclo de seminarios del CECIN.
- Ponencias en jornadas y congresos.
- Organización y dictado de cursos de posgrado.

#### 6° Conferencia Latinoamericana de Contabilidad

- Mesa sobre Criptomonedas
- Mesa sobre transformación digital – investigación, profesión y docencia



6ª CONFERENCIA LATINOAMERICANA DE CONTABILIDAD

18 Y 19 DE MAYO 2021

TRANSFORMACIÓN DIGITAL Y CONTABILIDAD  
Implicancias en la investigación, la educación y el ejercicio de la profesión.

Agencia I+D+i  
CECIN  
FCE FACULTAD DE CIENCIAS ECONÓMICAS  
UNIVERSIDAD NACIONAL DE LA PLATA

cec.in.fceunlp cecin\_UNLP cecin.unlp www.econo.unlp.edu.ar cecin@econo.unlp.edu.ar



Ciclo de seminarios del CECIN

INSCRIPCIÓN PREVIA  
[www.econo.unlp.edu.ar/cec.in](http://www.econo.unlp.edu.ar/cec.in) FCEUNLP

#### Ciclo de seminarios del CECIN:

2020

- "Diferenciación de los síntomas y las causas a través de la información financiera"
- "Hacia una investigación contable universitaria de calidad"
- "COVID-19: Reflexiones sobre el impacto de la pandemia en el proceso de emisión de estados financieros con un enfoque de normas contables internacionales"
- "Más que cifras: un ejemplo de Investigación Contable Cualitativa en tiempos de COVID-19".

2021

- "Interconexiones entre valuaciones contables y los mercados"
- "¿Por qué estándares y no principios? El debate de Paton y Littleton"

# 6° JORNADA DE INVESTIGACIÓN EN CIENCIAS ECONÓMICAS

## ECONOMÍA

### Un Índice de Calidad del Empleo para el sector turístico en países en desarrollo. El caso de Uruguay

Directora: Dra. Natalia Porto<sup>1</sup>

Becarias: Carolina Inés García<sup>2</sup> y Malena Dolcet<sup>3</sup>

#### ¿Cuál es el fenómeno de interés?

- La precariedad laboral es un fenómeno persistente, especialmente en América Latina.
- La literatura describe que el sector turístico presenta condiciones laborales precarias.
- Estudiamos el caso de Uruguay, un país que tiene un mejor desempeño general que otros países de la región, especializado en turismo y servicios, donde el turismo es la principal actividad generadora de divisas del país.

#### ¿Qué nos proponemos?

Construir un Índice de Calidad del Empleo para evaluar el empleo en el sector turístico de Uruguay.

#### ¿Cuál es la metodología del trabajo?

- Método: • Análisis de Componentes Principales.
- Datos: • Encuesta Continua de Hogares de Uruguay para los años 2018-2019.

#### ¿Qué encontramos?

- 1) Observamos las diferencias en los trabajadores dentro de las distintas actividades que conforman al turismo:

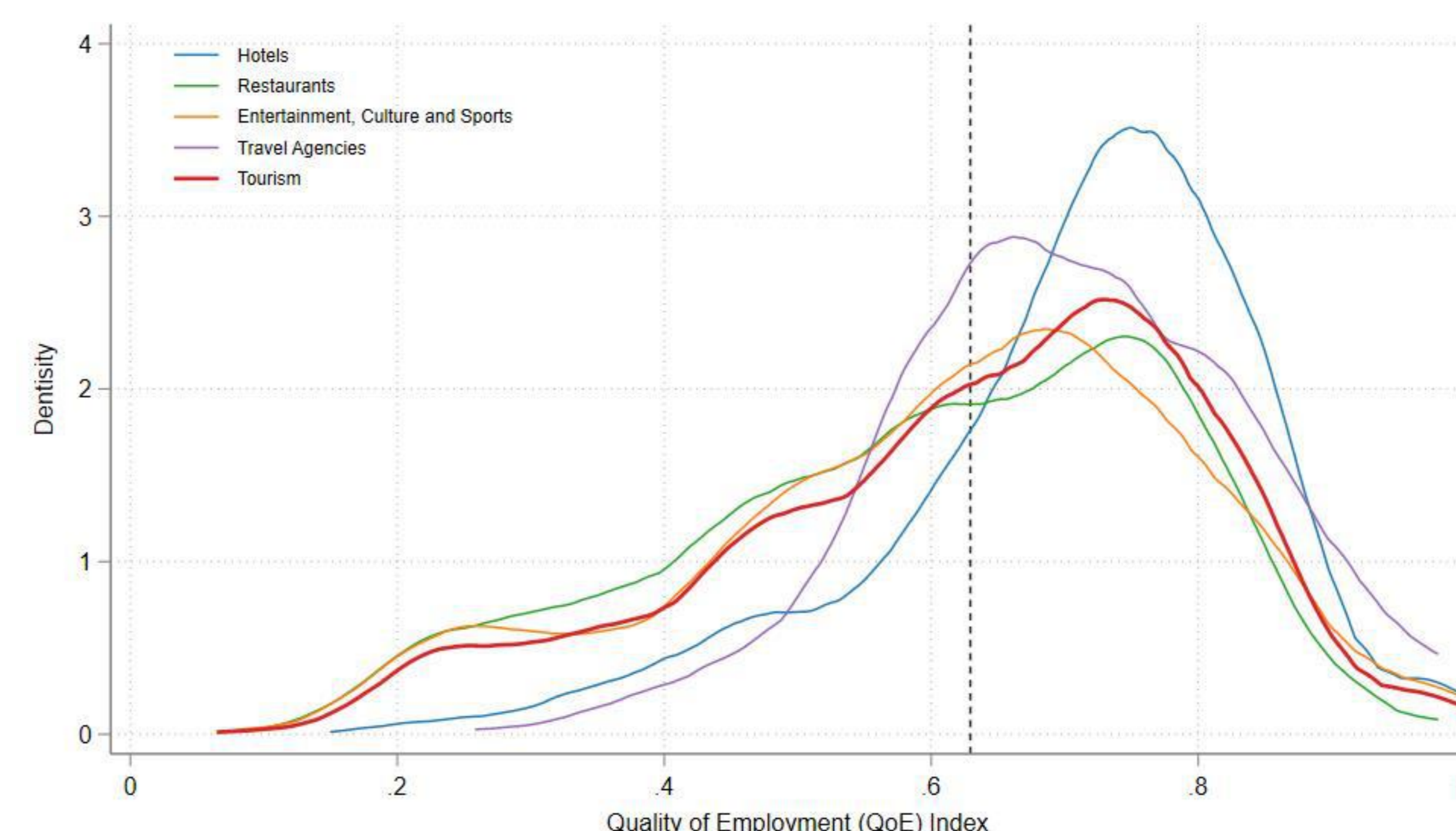

- El sector Hotelero presenta mayor calidad promedio del empleo, mientras que la mayor concentración de trabajos de baja calidad ocurre en el sector Restaurants.

- 2) Comparamos a los trabajadores de turismo con los de comercio para evaluar su desempeño relativo.

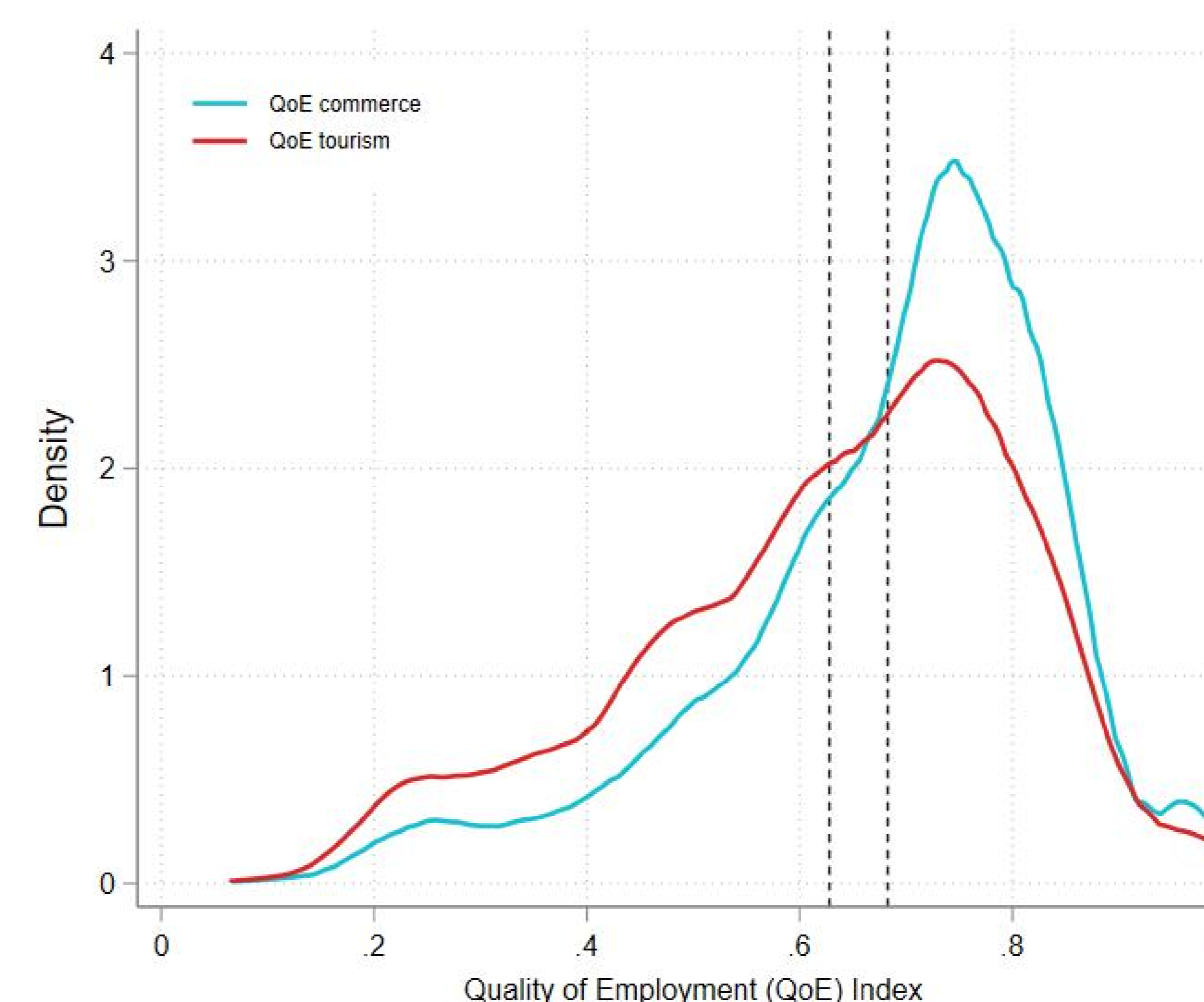

- El sector Turismo concentra empleos de menor calidad respecto al Comercio.

<sup>(1)</sup> Instituto de Investigaciones Económicas, FCE-UNLP  
 Email: natalia.porto@econo.unlp.edu.ar

<sup>(2)</sup> Becaria de Maestría de la Universidad Nacional de La Plata. Email: carolina.garcia@econo.unlp.edu.ar

<sup>(3)</sup> Becaria del Instituto de Investigaciones Económicas – UNLP.

Email: malena.dolcet@econo.unlp.edu.ar



# 6° JORNADA DE INVESTIGACIÓN EN CIENCIAS ECONÓMICAS

## ECONOMÍA

### Proyectos:

- Estudio de la evolución y estructura del sector público Argentino.** Proyecto de Incentivos E182. **Director:** Alberto Porto
- Finanzas públicas multinivel en Argentina.** Proyecto Promocional de Investigación de la FCE . **Director:** Jorge Puig

**Objetivo.** Estudiar, teórica y empíricamente, el efecto de las transferencias intergubernamentales (Tr) sobre el nivel y la composición de los recursos propios (Rp) municipales.

**Aplicación.** Municipios de la provincia de Buenos Aires.

**Motivación.** Durante las últimas décadas -igual que en muchos de los municipios de otras provincias de Argentina- las Tr aumentaron su importancia en el financiamiento municipal. Representaban el 47% en 1991 y el 63% en 2007. 

Panel A. 1991

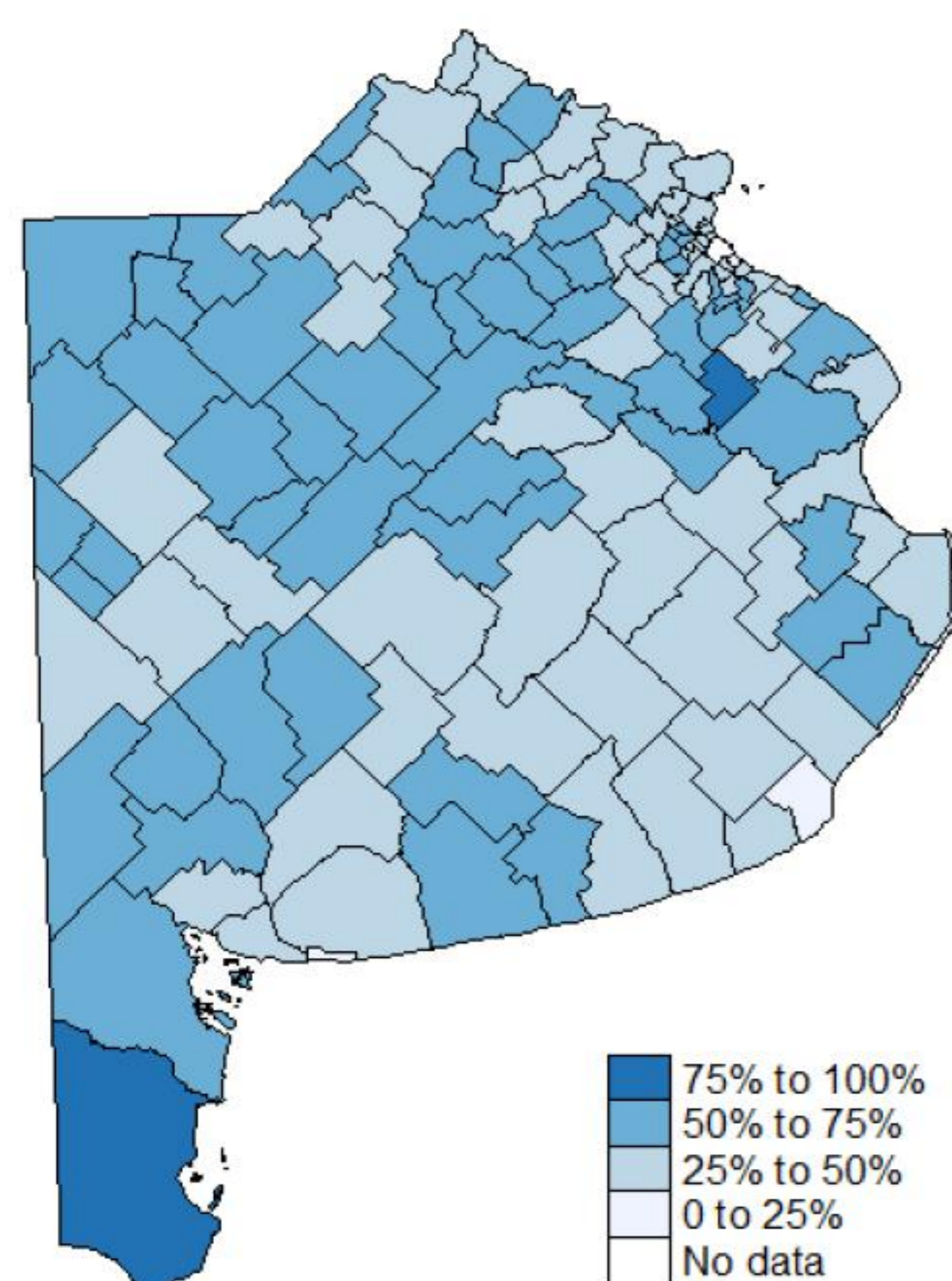

Panel B. 2007

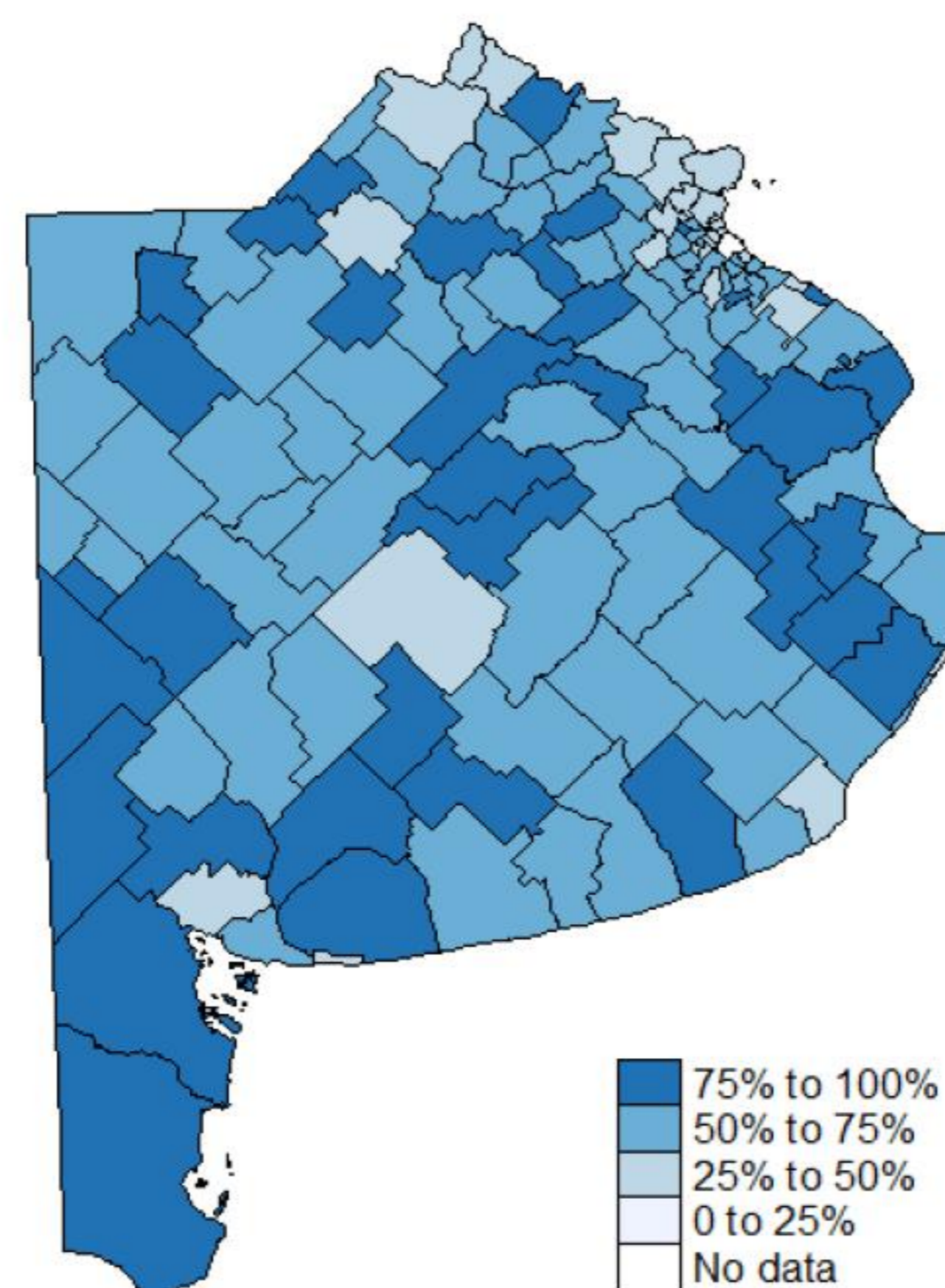

**Preguntas.** Ante mayores Tr: ¿Los municipios recaudan más o menos? ¿Las Tr sustituyen o complementan los Rp? ¿Existe pereza fiscal? ¿Los municipios alteran la composición de sus Rp entre tasas distorsionantes (ej. TISH) y no distorsionantes (ej. ABL)?

### Resultados

- Las Tr impactan en el nivel y la composición de los Rp.
- En teoría los Rp pueden ser sustitutos o complementos de las Tr. En este trabajo son complementarios (relación positiva). El efecto aumenta a medida que aumenta la proporción de la población urbana.
- Las Tr sesgan la composición de los Rp en favor de impuestos no distorsionantes, resultado válido para aquellos municipios con menor provisión de bienes divisibles. El sesgo se explica en base al modelo de costos políticos con existencia de reversión según el nivel de la alícuota.
- Más allá de su aplicación al caso de Argentina, la evidencia puede ser útil para pensar en el efecto de las Tr en otras provincias de país u otros países en desarrollo.

### Documentos disponibles

**On the interaction between own revenues and Intergovernmental transfers. Evidence from Argentinean local governments.** (A. Porto y J. Puig), presentado en *las X Jornadas Iberoamericanas de Finanzas Locales (Martes 31 de Agosto, 2021)* y en *las 54° Jornadas Internacionales de Finanzas Públicas (Martes 21 de Septiembre, 2021)*. Aceptado para su presentación en la *LVI Reunión Anual de la AAEP (Jueves 18 de Noviembre de 2021)*.

# 6° JORNADA DE INVESTIGACIÓN EN CIENCIAS ECONÓMICAS

## ECONOMÍA

### Proyecto: Precios de empresas públicas y privatizadas reguladas. Teoría, medición para la Argentina y política económica

Proyecto PICT-FONCYT 2016-0338  
Investigador responsable: Alberto Porto

Participaron como Investigadores Walter Cont, Fernando Navajas, Francisco Pizzi y Alberto Porto, con activa participación de alumnos y graduados.

### Objetivo

El objetivo de este proyecto es estudiar teórica y empíricamente para la Argentina, la problemática de la fijación de precios y tarifas de empresas públicas o privatizadas reguladas.

### Actividad durante 2021

- Se continuó actualizando la Serie de Boletines cuatrimestrales de evolución tarifaria, que fue incluida en el repositorio institucional de la UNLP:  
<http://sedici.unlp.edu.ar/handle/10915/125454>
- El 6 de mayo de 2021 se presentó el libro "Precios y tarifas y política económica Argentina: 1945-2019", de Walter Cont, Fernando Navajas, Francisco Pizzi y Alberto Porto. El mismo se puede descargar desde el siguiente link:  
<https://www.mfp.econo.unlp.edu.ar/wp/index.php/cefip/libros-publicados/>

**PRESENTACIÓN DE LIBRO**

## Precios y tarifas y política económica Argentina: 1945-2019

**Jueves 6 de mayo | 18hs**  
**Vía Zoom** <https://zoom.us/j/98422404148>  
ID de reunión: 984 2240 4148

**AUTORES**



Walter Cont   Fernando Navajas   Francisco Pizzi   Alberto Porto

**COMENTARISTAS**



Daniel Montamat   Nicolás Gadano

El proyecto tiene un espacio en la página del CEFIP-IIE-FCE-UNLP, donde se pueden consultar todos los trabajos realizados:

<https://www.mfp.econo.unlp.edu.ar/wp/index.php/cefip/proyecto-precios-de-empresas-publicas-y-privatizadas-reguladas/>

# 6° JORNADA DE INVESTIGACIÓN EN CIENCIAS ECONÓMICAS

## ECONOMÍA

### Proyecto: Estudio de la evolución y estructura del sector público Argentino

Proyecto de Incentivos E182  
Director: Alberto Porto

Participan 5 Investigadores y un Auxiliar de Investigación.

#### Resumen

En todos los tiempos el debate más importante para la economía ha sido el de los límites económicos del estado.

- ¿Qué actividades debe desarrollar el estado?,
- Cuál debe ser el tamaño del gasto público?
- ¿Cómo debe financiar sus actividades?
- ¿Cómo debe estructurarse, en forma monolítica o multinivel?

Se ha publicado un libro digital con una versión de uno de los temas:

- Porto, A. (2021). Evolución del Sector Público Argentino en el largo plazo: 1990-2018. Gastos, recaudación y descentralización.

Se puede descargar en el siguiente link:

<https://www.mfp.econo.unlp.edu.ar/wp/index.php/cefip/libros-publicados/>

### RECAUDACIÓN Y GASTO PÚBLICO EN RELACIÓN AL PBI 1913-2018

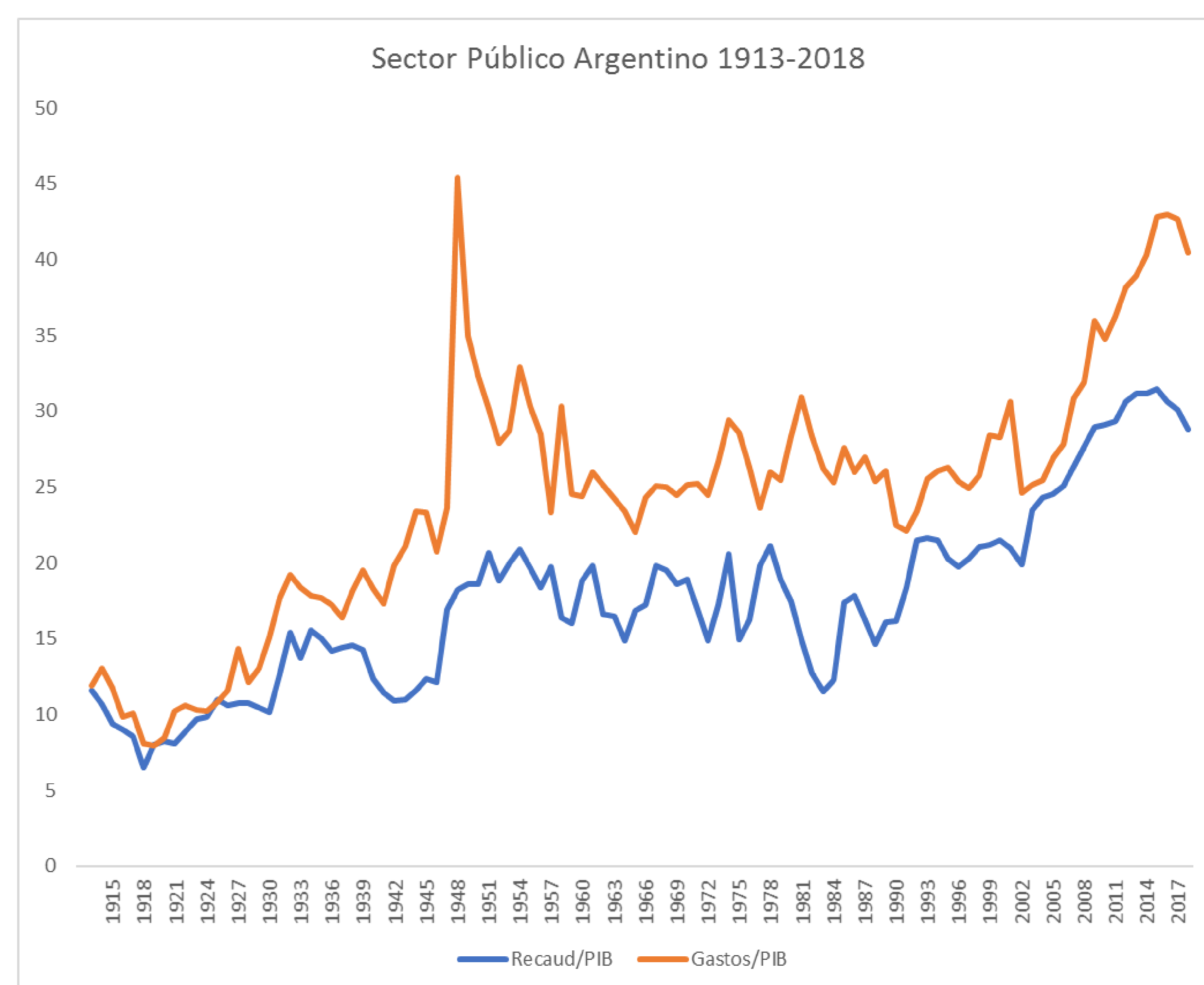

# 6° JORNADA DE INVESTIGACIÓN EN CIENCIAS ECONÓMICAS

## ECONOMÍA



PROYECTOS: PICT 2019-00510 e I+D E166

### Equipo responsable:

- ✓ Investigadores: Inés Berniell, Mariana Marchionni, María Florencia Pinto y Julián Pedrazzi.
- ✓ Becarios: Nicolás Abbate, Alejo Isacch y Julián Preisz.

### Descripción

- ✓ GenLAC es la iniciativa del CEDLAS para promover la equidad de género mediante la generación, análisis y disseminación de evidencia para América Latina y el Caribe.
- ✓ El sitio Web de GenLAC contiene:
  - un repositorio de publicaciones y proyectos sobre Economía de Género y
  - la base GenLAC.

### LA BASE GenLAC



#### Empleo y calificación

Participación laboral, empleo, tipo de ocupación, informalidad laboral, horas trabajadas, salarios e Ingresos; estructura educativa de la población adulta.



#### Familia y uso del tiempo

Brechas entre cónyuges (edad, educación, ingresos); uso del tiempo; fecundidad; violencia doméstica.



#### Niñez y juventud

Escolarización; desempeño y percepciones por área (matemáticas, lengua y ciencias); salud Infantil; matrimonio y fecundidad adolescente.



#### Roles de género

Normas sociales y percepciones sobre roles de hombres y mujeres dentro y fuera del hogar.



#### Metodología

Documentos metodológicos sobre construcción y uso de los indicadores; descripción de las fuentes de Información.



#### Próximas etapas

Los indicadores que planeamos incorporar progresivamente.

### La base GenLAC incluye 54 indicadores para 18 países desde 2000 sobre:

- Empleo y calificación
- Familia y uso del tiempo
- Niñez y juventud
- Roles de género

- ✓ Los datos se pueden descargar o explorar con nuestros **gráficos interactivos**:

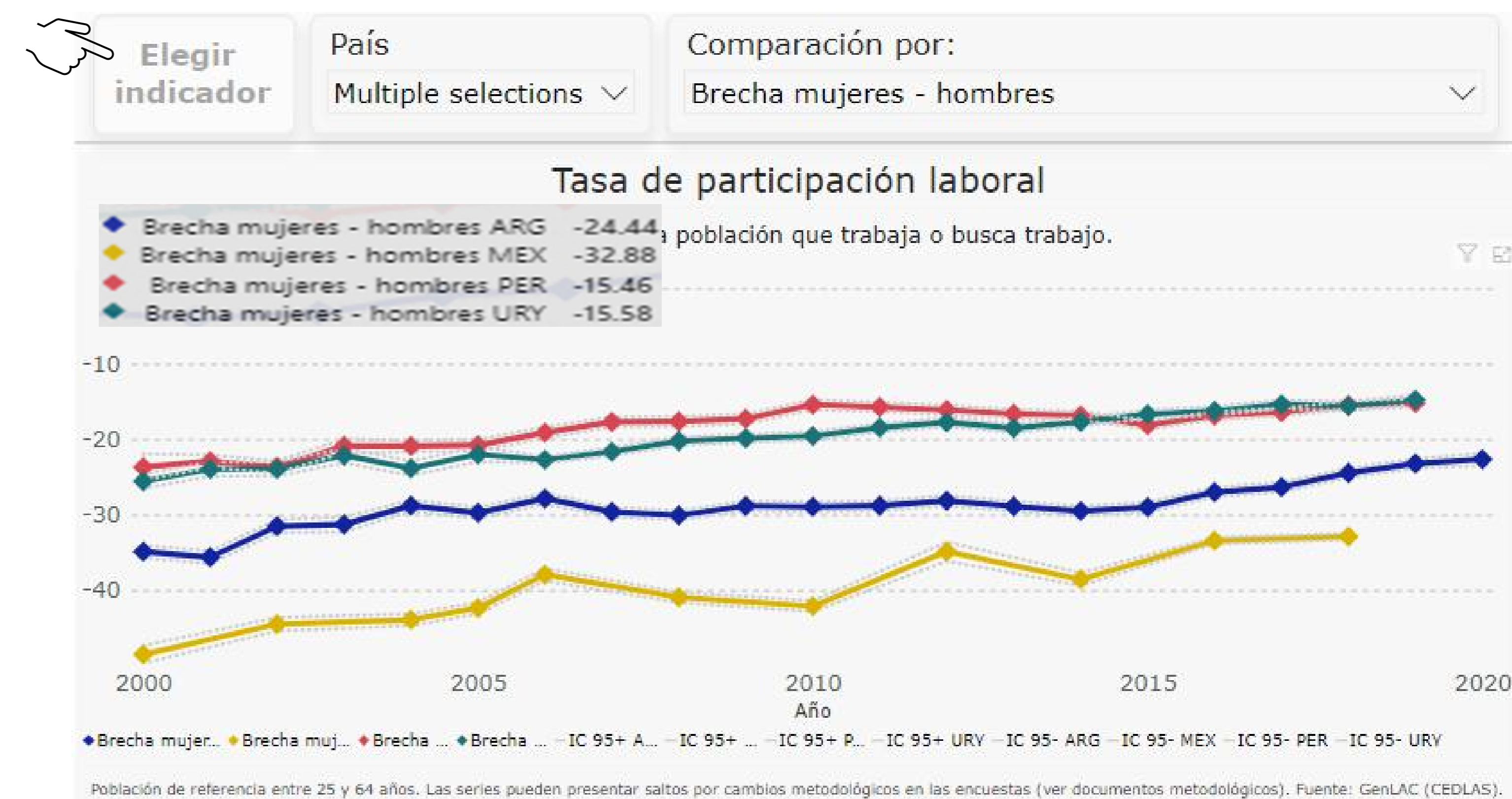

- ✓ Los indicadores se presentan desagregados entre hombres y mujeres, por nivel educativo, situación conyugal y número de hijos, que permiten el diagnóstico y monitoreo de las desigualdades de género en la región.
- ✓ Los datos son comparables entre países y se construyen a partir de los microdatos de encuestas nacionales de hogares y otras fuentes.
- ✓ La base GenLAC será actualizada periódicamente; pronto se sumarán nuevos indicadores e investigaciones del área de Economía de Género.

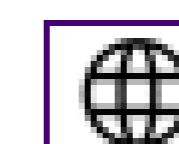

[www.genlac.econo.unlp.edu.ar](http://www.genlac.econo.unlp.edu.ar)



[genlac@econo.unlp.edu.ar](mailto:genlac@econo.unlp.edu.ar)

# 6° JORNADA DE INVESTIGACIÓN EN CIENCIAS ECONÓMICAS

## ECONOMÍA

### IMPACTO DIFERENCIAL POR GÉNERO DEL COVID-19 EN EL MERCADO LABORAL Y EL ROL DEL TELETRABAJO: UN ANÁLISIS PARA AMÉRICA LATINA

PROYECTOS: PICT 2019-00510 | I+D E165 y E166

#### Equipo responsable:

- *Investigadores:* Inés Berniell, Leonardo Gasparini, Mariana Marchionni y Mariana Viollaz.
- *Asistentes de investigación:* Carlo Lombardo, Julián Borgo, Milagros Cejas, Fabián González y Alejo Isacch.

#### Objetivos del proyecto

- Estudiar los factores que podrían explicar el impacto asimétrico de la pandemia de COVID-19 en América Latina, poniendo el foco en las diferencias de género y el rol del teletrabajo.

#### Datos

- Microdatos de encuestas de hogares telefónicas de alta frecuencia, realizadas por el Banco Mundial inmediatamente después del inicio de la pandemia.
- Información clave: ocupación antes de la pandemia y a lo largo del 2020 (en tres momentos del tiempo).

**Teletrabajo:** Usando la información de la ocupación antes de la pandemia, construimos una medida del potencial de cada individuo para hacer teletrabajo (WFH).

#### Metodología

- Estimamos modelos de efectos fijos (MCO). Resultados laborales de interés: pérdida de empleo o reducción de ingresos. Ejemplo:

$$\text{EmpleoPerdido}_{icw} = \alpha + \gamma \text{Mujer}_{icw} + \psi \text{WFH}_{ic0} + \phi \text{WFH}_{ic0} \times \text{Mujer}_{icw} + \delta X'_{icw} + \lambda_c + \theta_w + \epsilon_{icw}$$

$X'_{icw}$ : controles (educación, edad, asalariado pre-pandemia).  $\theta_w$ : efecto fijo de ola.  $\lambda_c$ : efecto fijo de país.

#### Resultados principales

1. Impacto negativo del COVID-19 en empleo e ingresos, pero más fuerte para las mujeres.
2. La posibilidad de teletrabajar atenuó el impacto negativo de la crisis, sobre todo para las mujeres con hijos.

**¿Por qué?** Por el cierre de las escuelas y dada la distribución tradicional de roles de género, fueron principalmente las madres las que se quedaron en casa a cargo del cuidado de los niños, por lo que la posibilidad de teletrabajar fue crucial para que ellas pudieran mantener sus trabajos.

#### Modelo de la probabilidad de perder el empleo: el impacto de poder trabajar desde la casa según el género.

	(1)	(3) Hogar sin niños	(4) Hogar con niños
WFH (Teletrabajo)	-5.459 (2.205)**	-9.351 (3.673)**	-2.259 (2.477)
Mujer	6.884 (2.340)***	5.245 (2.831)*	13.660 (1.920)***
WFH X Mujer	-7.096 (3.079)**	-2.776 (4.762)	-10.810 (3.804)***
Observaciones	21,989	8,074	13,915
R-cuadrado	0.072	0.072	0.077

*Nota:* La muestra incluye personas que estaban empleadas antes de la pandemia. La variable dependiente toma el valor 1 si la persona perdió el trabajo en la onda  $w$ . Para facilitar la interpretación, multiplicamos la variable dependiente por 100. Todas las regresiones incluyen controles por educación, edad, tipo de empleo antes de la pandemia, efectos fijo de ola y efectos fijos de país. Errores estándar (clusterizados a nivel individual) están entre paréntesis. \*\*\*  $p < \$ 0.01$ , \*\*  $p < \$ 0.05$ , \*  $p < \$ 0.1$ .

#### Discusión

- ✓ Los roles tradicionales de género explican que el impacto negativo de la pandemia sobre el empleo e ingresos haya sido mayor para las mujeres.
- ✓ Estos efectos pueden tener consecuencias a largo plazo si las mujeres tardan en reingresar al mercado.
- ✓ La pandemia mostró la relevancia de expandir la conectividad y promover las habilidades digitales, en especial de la fuerza laboral más vulnerable.

# 6° JORNADA DE INVESTIGACIÓN EN CIENCIAS ECONÓMICAS

## ECONOMÍA

### Dimensiones de salud en las encuestas de hogares de América Latina

#### Proyecto FCE-UNLP PPIF2/20

#### Instituto de Investigaciones Económicas (IIE-FCE-UNLP)

#### Equipo

Directora:

Mg. Laura Carella

[laura.carella@econo.unlp.edu.ar](mailto:laura.carella@econo.unlp.edu.ar)

Codirector:

Dr. Facundo Crosta

Integrantes:

Lic. M. Azul Menduiña

Lic. M. Julieta Romero Vega

#### Objetivo general

Analizar los determinantes sociales de la demanda por servicios de salud, explorando las diferencias en los resultados de los sistemas de salud entre países de América Latina.

#### Objetivo particular 1

Identificar las fuentes de información sobre variables de salud disponibles.

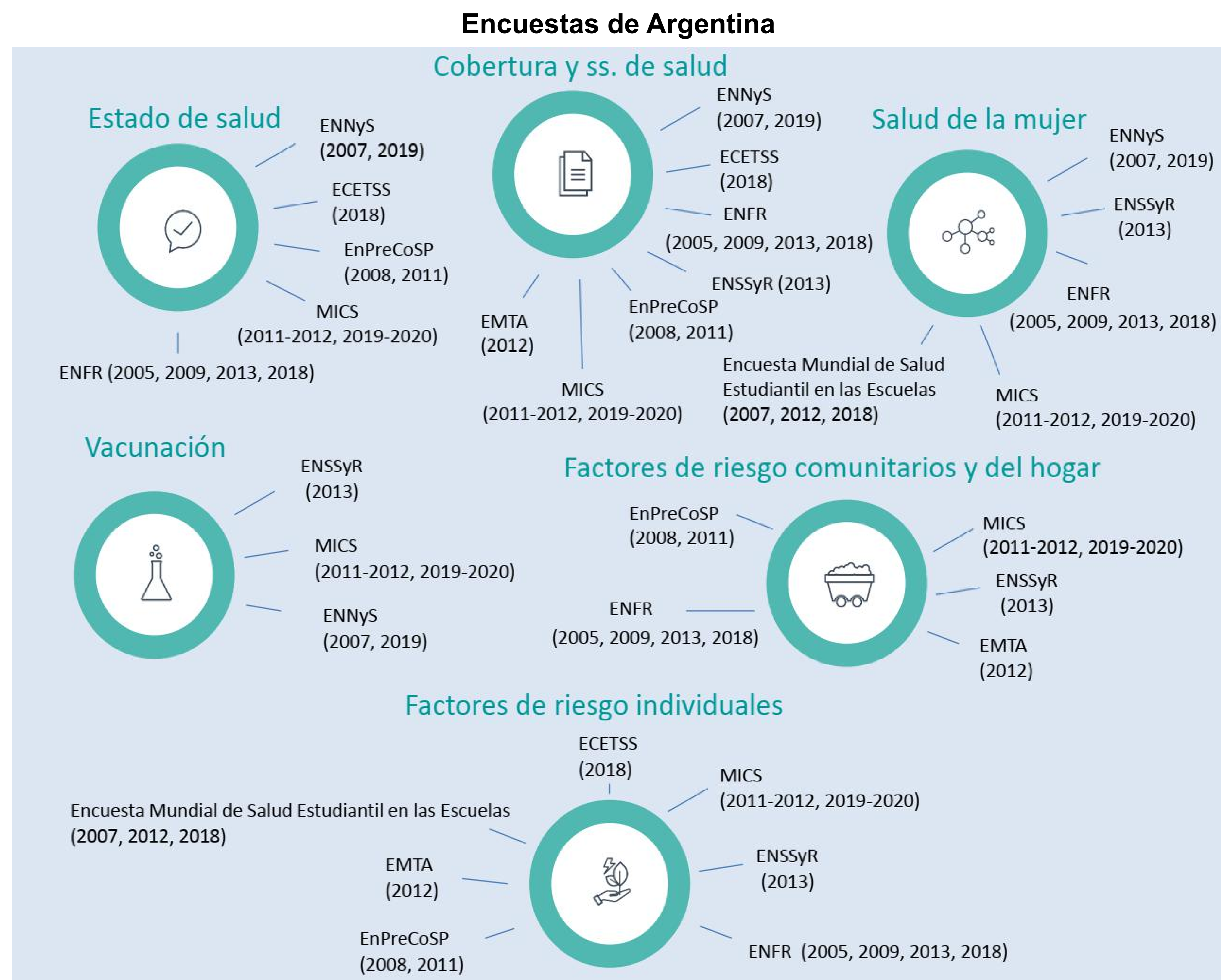

# 6° JORNADA DE INVESTIGACIÓN EN CIENCIAS ECONÓMICAS

## ECONOMÍA

### Una exploración inicial de los programas de desarrollo regional del turismo. El caso de Pueblos Mágicos de México.

Becarias: Bertolotto, Agustina; Cerimelo, Manuela; Menduiña, Azul  
Directora: Porto, Natalia

#### Motivación

Discutir importancia de programas de turismo destinados a impulsar el turismo de pequeñas localidades en México.

#### Objetivo

Realizar una evaluación de los resultados del programa de Pueblos Mágicos en la actividad turística de los estados y/o municipios mexicanos.

#### Programa Pueblos Mágicos

Es una política turística destinada a estructurar y mejorar una oferta complementaria y diversificada hacia el interior de México. Está enfocado hacia pueblos que tengan una herencia histórica, cultural y natural.

#### Metodología

Metodología de diferencias en diferencias combinando datos a nivel de localidades que forman parte del programa y datos a nivel de estados de México. Se comparan pueblos más y menos expuestos al programa.

Número de localidades con nombramiento de Pueblo Mágico, 2001-2020

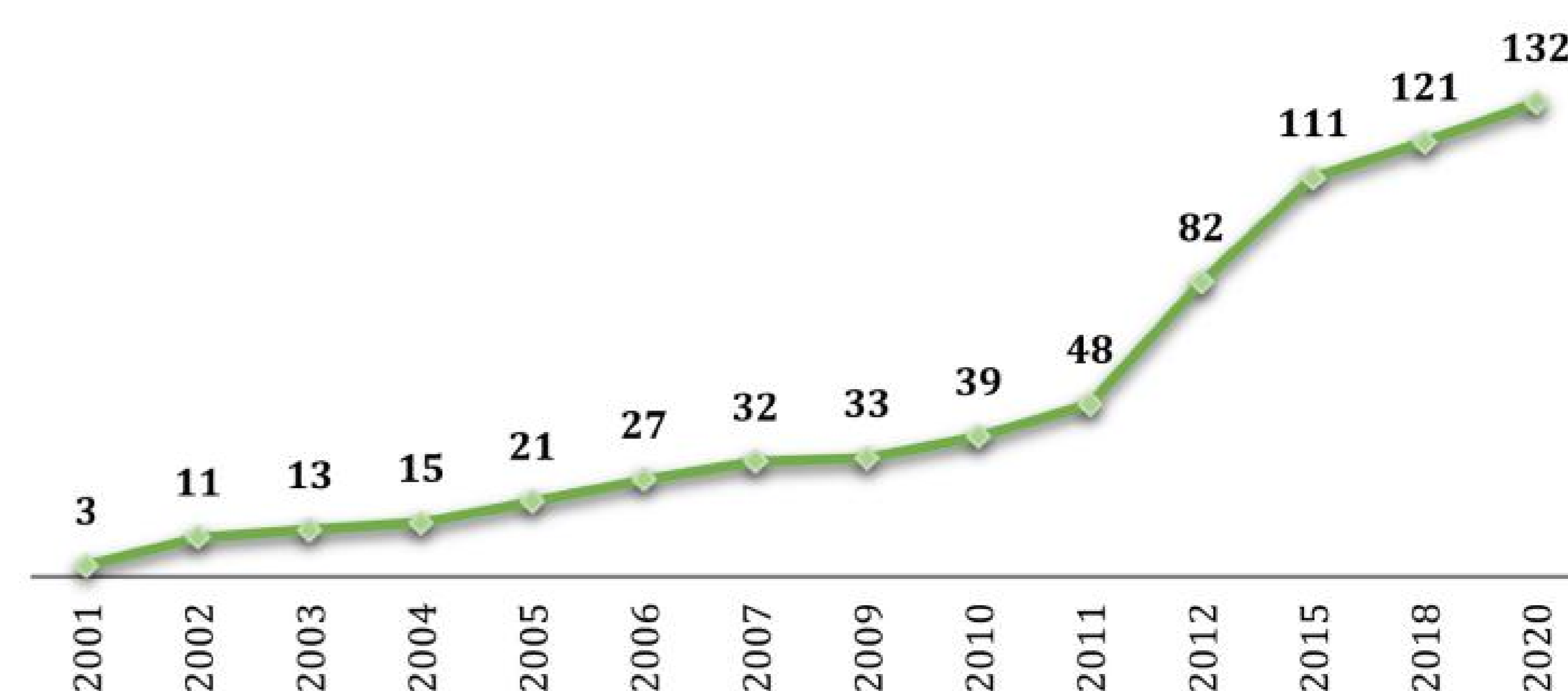

#### Resultados preliminares

Las estimaciones de diferencias en diferencias sugieren que el programa de Pueblos Mágicos no ha tenido efectos sobre la actividad turística en general, ya sea abordada desde un nivel federal o municipal.

Los resultados están limitados por la falta de disponibilidad de datos a nivel municipio.

El turismo en México está concentrado en las grandes ciudades (Ciudad de México, Acapulco, Guadalajara, Rivera Maya, Cancún).

Los resultados de las estimaciones constituyen una primera aproximación para la evaluación del efecto de programas de turismo destinados a potenciar pequeñas localidades.

# 6° JORNADA DE INVESTIGACIÓN EN CIENCIAS ECONÓMICAS

## ECONOMÍA

### Modelo

#### Regresión lineal con efectos fijos y variables de control

$$HRT_{irt} = \beta_0 + \beta_1 tiempo_{irt} + \beta_2 I(pcPBI_t \geq mediana(pcPBI_t))_{irt} + \alpha X_{irt} + \mu_r + \delta_t + \varepsilon_{itr}$$

$HRT_{irt}$  son las importaciones y exportaciones HRT del país  $i$  de la región  $r$  en el año  $t$ , respectivamente;  $tiempo_{irt}$  refleja la tendencia para cada país  $i$ ;  $I(.)_{irt}$  variable binaria que es 1 si el PBI per cápita de un país en el año  $t$  cae en la mitad superior de los países de la muestra para ese año  $t$ ;  $X_{irt}$  son las variables de control (gasto corriente en salud como porcentaje del PBI -CHE-, tipo de cambio -TC- y población con 65 años o más como porcentaje de la población total para las importaciones, y CHE, TC y cantidad de Sitios Patrimonio Mundial de cada país  $i$  para las exportaciones;  $\mu_r$  es un efecto fijo de la región  $r$ ;  $\delta_t$  es un efecto fijo del año  $t$ ; y  $\varepsilon_{itr}$  es el término de error.

#### Regresión cuantílica

$$HRT_i = \beta_{0q} + \beta_{1q} tiempo_i + \beta_{2q} I(pcPBI_t \geq mediana(pcPBI_t))_i + \varepsilon_i$$

### Principales resultados

- No existe evidencia concluyente de que la tendencia de las importaciones y exportaciones de TM sea creciente.
- La regresión cuantílica sugiere que para el período 2008-2017 los países más incipientes en la importación de TM aumentaron su actividad.
- Los países de mayores ingresos son los que más comercian estas actividades. La diferencia en el volumen entre los países de ingresos altos y bajos se vuelve más pronunciada a medida que aumenta la participación en estas actividades.
- El envejecimiento de la población juega un papel importante incrementando las importaciones de TM.
- El aumento del gasto en salud por parte de un país tiene un efecto positivo en las importaciones de TM (resultado inesperado).
- La cantidad de Sitios Patrimonio Mundial de un país influye positivamente en su elección como país de destino de TM.
- Casi todas las regiones comercian un volumen mayor de TM que ALyC.

## Turismo médico: revisión de la literatura con un enfoque económico

PPIF N°11 - Instituto de Investigaciones Económicas

Autoras: Dra. Florencia Hutter, Dra. Natalia Porto y Mg. Ana Celeste Ciupik.

### Motivación

- El turismo médico (TM) es cada vez más relevante a nivel mundial: el tamaño del mercado se encuentra entre 74-92 billones de USD en 2019.\*
- Se estima que el mercado crece a una tasa de entre del 15-25% anual, orientándose los mayores flujos de pacientes hacia México y el sudeste y sur de Asia.\*
- La literatura muestra escasa evidencia cuantitativa sobre el volumen, tendencia e impacto del turismo médico.

### Objetivo

A partir de una revisión sistematizada de la literatura sobre evidencia de TM, se busca contribuir a la misma en el ámbito internacional, en especial para para los países de América Latina y Caribe (ALyC).

### Materiales y métodos

- Modelo: base en modelo de regresión lineal y cuantílica de Loh (2013). Actualización del período al 2008-2017, extensión de la muestra de países e incorporación de variables de control y efectos fijos por región y año.
- Datos: Serie anual de crédito y débito de viajes personales relacionados con la salud (HRT) en millones USD en términos reales del Fondo Monetario Internacional (FMI).



# 6° JORNADA DE INVESTIGACIÓN EN CIENCIAS ECONÓMICAS

## ECONOMÍA

### Employment and Teleworking in the tourism sector during the COVID-19 pandemic. The case of Argentina

Natalia Porto and Pablo de la Vega

#### Objetivo

We estimate the effects of the COVID-19 crisis on employment focusing on the tourism sector and the comparison with the rest of the sectors.

#### Methodology

We characterize the Argentine tourism sector and its subsectors in terms of types of jobs that comprise them to elucidate how the viability of remote work has been critical determinants of the evolution of employment in the sector during the COVID-19 pandemic. In addition, we analyze how job informality conditions the effective implementation of flexible work arrangements such as teleworking.

#### Empirical Strategy

We consider the following baseline specification with a three-way interaction:

$$\Delta L_{s,p,i,g,k,e,t} = \alpha + \rho T_{s,p,i,g,k,e,t-1} + \gamma_s + \gamma_t + \sum_{t=0}^T \beta_t^1 T_{s,p,i,g,k,e,t-1} \gamma_t + \sum_{t=0}^T \beta_t^2 T_{s,p,i,g,k,e,t-1} \gamma_s + \sum_{t=0}^T \beta_t^3 \gamma_s \gamma_t + \sum_{t=0}^T \beta_t^4 T_{s,p,i,g,k,e,t-1} \gamma_s \gamma_t + ATP_{s,p,t} + Mobility_{p,t} + \gamma_e + \gamma_p + \gamma_i + \gamma_g + \gamma_k + \varepsilon_{s,p,i,g,k,e,t} \quad (1)$$

- $\Delta L_{s,p,i,g,k,e,t}$  is the inter-annual change in employment in sector  $s$ , region  $p$ , type of employment (informal/formal), gender  $g$ , educational level (unskilled, semi-skilled, skilled), and type of activity (essential/non-essential) in quarter  $t \in T = [Q12019-Q42020]$
- $T_{s,p,i,g,k,e,t-1}$  is the average Teleworking Potential index for sector for sector  $s$ , region  $p$ , type of employment  $i$ , gender  $g$ , educational level  $k$ , and type of activity  $s$  in the same quarter of the previous year.
- $ATP_{s,p,t}$  is a measure of exposure to the government program ATP to mitigate the economic and social impact of the pandemic. We have data of three different measures at the level of sector and region per quarter
- $Mobility_{p,t}$  is the median change in mobility to workplaces by province published by Google (Google Mobility Trends) since the onset of the pandemic.
- $\gamma_s, \gamma_p, \gamma_i, \gamma_g, \gamma_k, \gamma_e$  and  $\gamma_t$  are fixed effects;  $\varepsilon_{s,p,i,g,k,e,t}$  is the error term.

Figure 3. Teleworking Potential vs Informality by sector

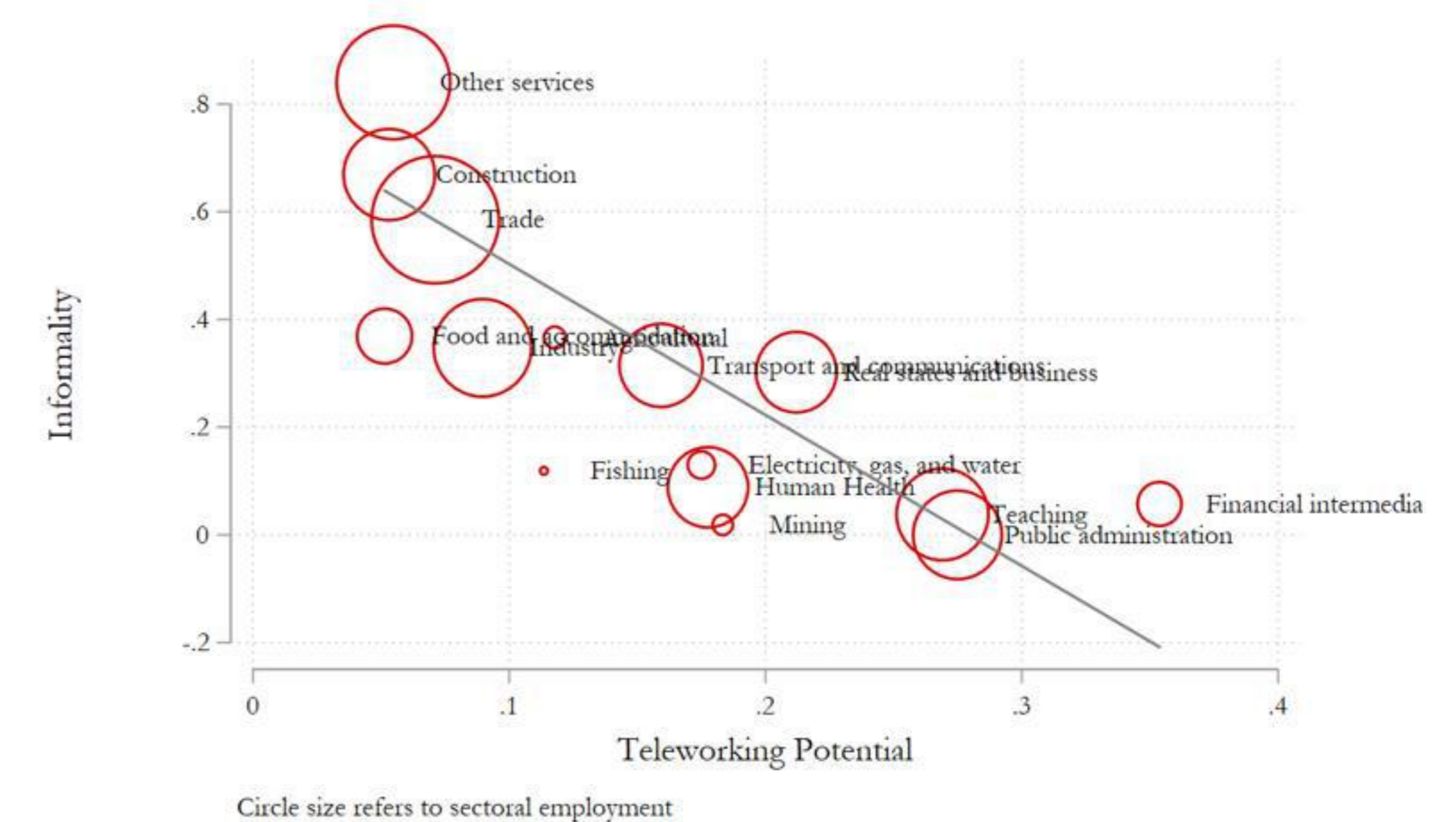

Own elaboration. The figure shows average informality as a function of average teleworking potential at the sectoral level. Survey weights was used. Calculations for the year 2019.

#### Results

During the peak of restrictions due to the pandemic, we find a positive effect of teleworking potential on employment in the tourism subsectors but more pronounced in the other services subsectors.

In terms of job informality, surprisingly, we find that teleworking potential had a positive effect on employment in the tourism subsectors only for informal workers.

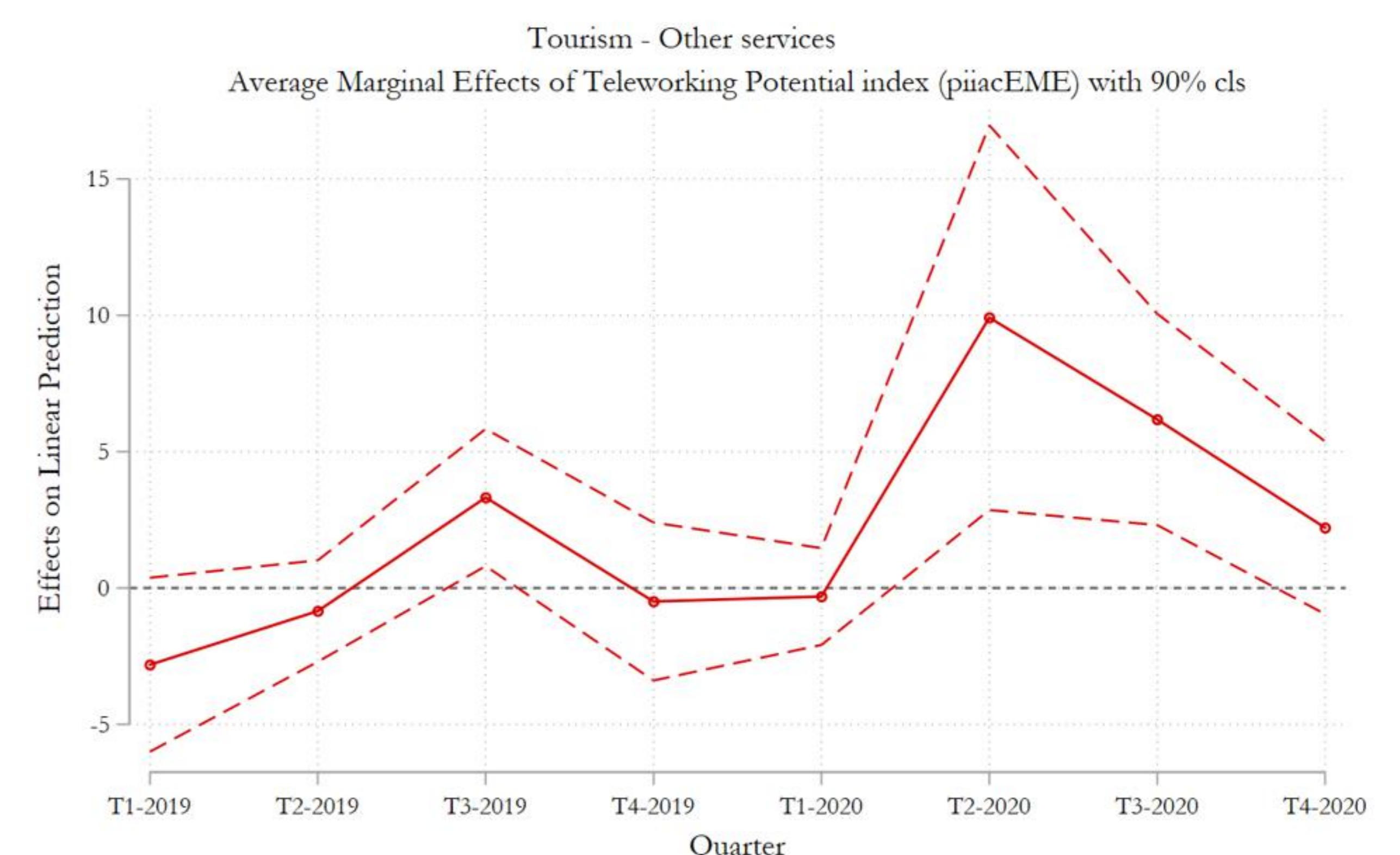

# 6° JORNADA DE INVESTIGACIÓN EN CIENCIAS ECONÓMICAS

## ECONOMÍA

### El impacto de la AUH sobre el trabajo infantil

Trabajo realizado en el marco del **Proyecto PPIF 006/19**, FCE, UNLP.

Santiago Garganta (director), Lucía Ramírez y Matías Orgoñez.

#### Introducción

- La AUH constituye, desde su implementación en 2009, la principal política social del país.
- Su impacto sobre la pobreza y desigualdad ha sido considerable.
- También provocó un aumento significativo en la asistencia escolar de los niños.
- Otro efecto posible de la política, que resulta esperable dado el aumento en la escolaridad de los niños, es la consecuente caída del trabajo infantil.
- Teniendo en cuenta este posible resultado, nos preguntamos: ¿La AUH genera un aumento en la proporción de niños que dejan de trabajar para estudiar exclusivamente? ¿aumenta la asistencia sin afectar su participación en el mercado de trabajo? ¿modifica la incidencia de jóvenes que sólo trabajan?

#### Metodología

- Aplicamos una metodología de Diferencias en Diferencias utilizando los microdatos de la EPH de Argentina para el período 2004 a 2015.
- Analizamos la evolución en los resultados de interés entre jóvenes elegibles y no elegibles por la AUH, antes y después de la política

#### Resultados

La proporción de jóvenes elegibles que se dedican exclusivamente a estudiar aumenta luego de la AUH → La AUH parece haber tenido un impacto reductor sobre el trabajo infantil, particularmente sobre los jóvenes de 15 a 17 años.

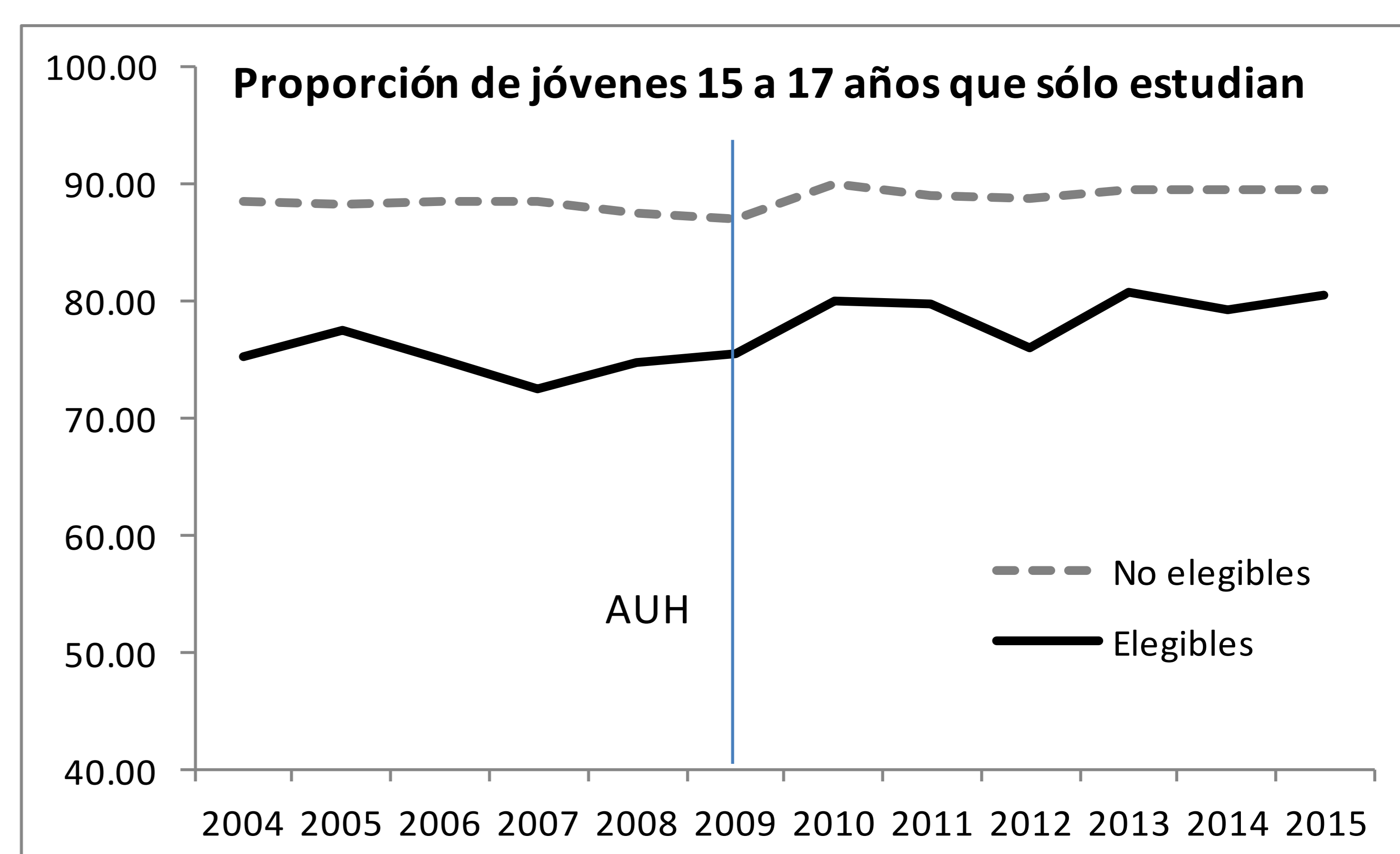

Las estimaciones también evidencian:

- Una caída en la proporción de jóvenes que no estudian ni trabajan.
- Una reducción en la proporción de jóvenes que estudian y trabajan al mismo tiempo
- Las magnitudes de los efectos son mayores en hombres que en mujeres.
- Finalmente, la AUH no parece haber afectado a la proporción de jóvenes que se dedican exclusivamente a trabajar.

# 6° JORNADA DE INVESTIGACIÓN EN CIENCIAS ECONÓMICAS

## ECONOMÍA

### Igualdad de oportunidades educativas y movilidad: un indicador sencillo para América Latina

Leonardo Gasparini, Luis Laguings, Matías Ciaschi y Guido Neidhöfer.

Proyecto: 11/E165 UNLP

Directores: Leonardo Gasparini y Mariana Marchionni

#### Introducción

- Construcción de un Índice de Oportunidades Educativas (IOE): captura grado de correlación entre el avance escolar de niños y jóvenes y variables de entorno familiar (ingreso y educación de los padres).
- Ventaja: indicador sencillo para calcular y actualizar de manera periódica.

#### Datos

- Encuestas de hogares para 18 países de América Latina armonizadas con metodología SEDLAC entre los años 1992 y 2019.

#### Resultados

- Contrastes entre períodos: la IOE se redujo/estancó en la década de 1990 y aumentó en las últimas dos décadas
- Incremento más marcado entre jóvenes entre 13-25 años.
- Heterogeneidades: mejora levemente más acelerada entre las mujeres en comparación con los hombres y convergencia entre zonas urbanas y rurales

Figura 1: IOE promedio América Latina por rango etario (1992-2019)



Figura 2: IOE promedio América Latina por género (1992-2019)



# 6° JORNADA DE INVESTIGACIÓN EN CIENCIAS ECONÓMICAS

## ECONOMÍA

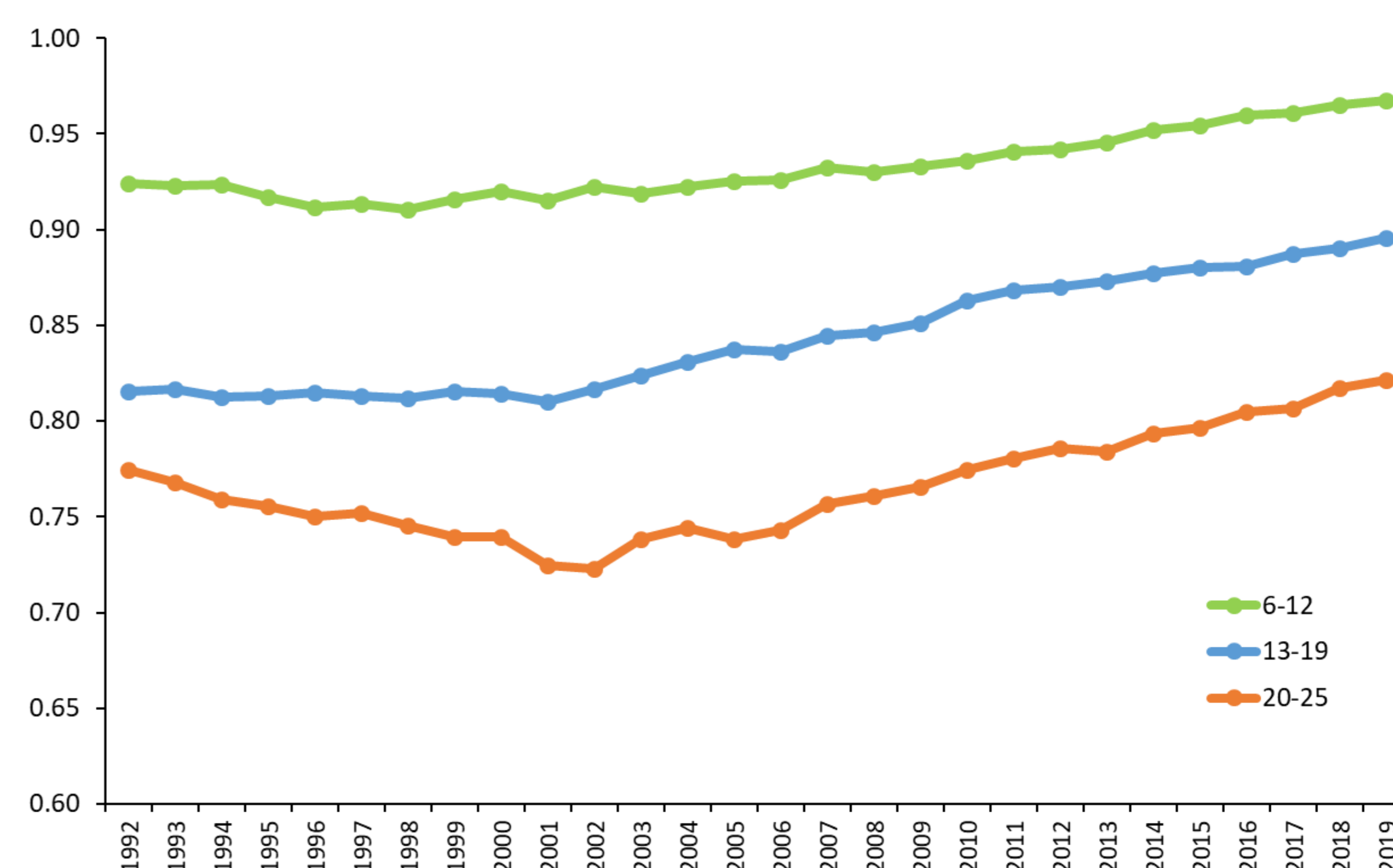
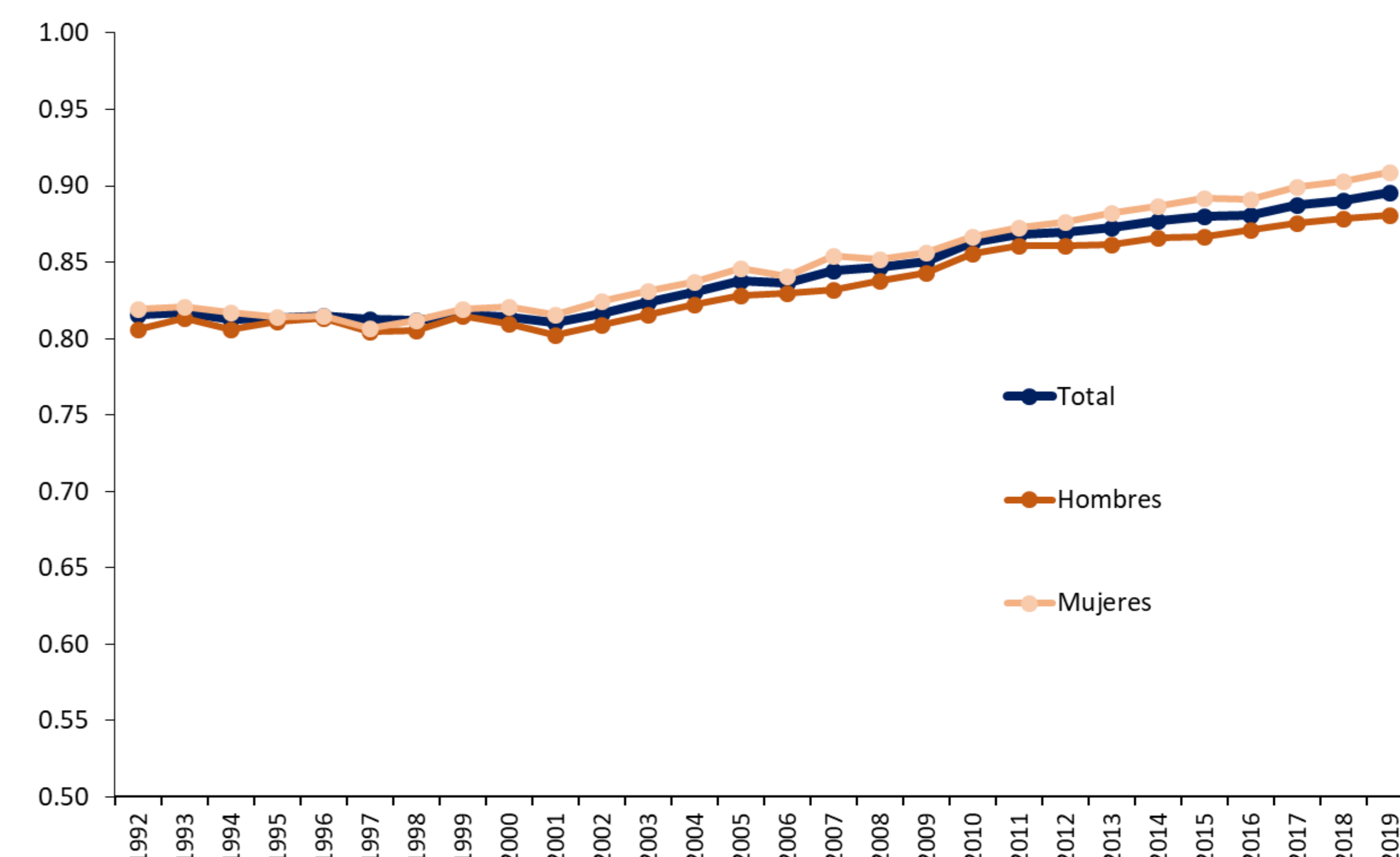
### Salario mínimo y desigualdad salarial en América Latina

Carlo Lombardo, Lucía Ramírez Leira, Leonardo Gasparini  
 Trabajo realizado en el marco del Proyecto I+D E165/UNLP

- El salario mínimo (SM) es un instrumento de política muy debatido, pero la evidencia sobre su efectividad es aún escasa, al menos en América Latina (AL).
- Entre 2003 y 2013 hubo un fuerte crecimiento del SM que coincide con una caída de la desigualdad. Ambas tendencias luego se desaceleran.

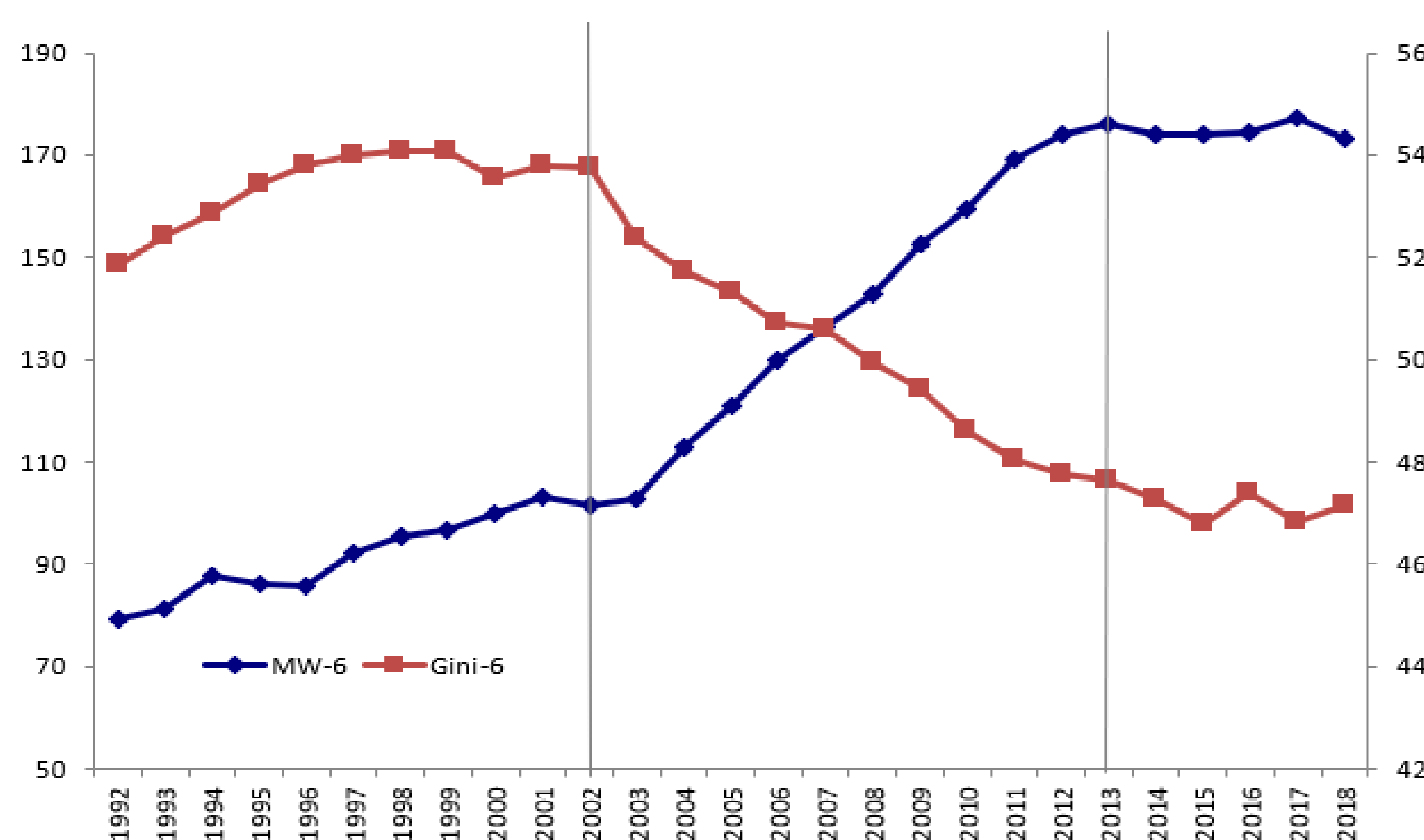

- ¿Esta correlación negativa implica que los aumentos del SM generaron caída de la desigualdad? → En este trabajo exploramos los efectos del salario mínimo en las últimas dos décadas para las 6 economías más grandes de AL: Argentina, Brasil, Chile, Colombia, México y Perú.

#### Metodología y datos

- Usamos microdatos de encuestas de hogares y construimos las distribuciones salariales de 140 regiones de AL durante 2001-2018
- Cada una de esas regiones está “expuesta” en forma diferente a los aumentos de los salarios mínimos nacionales porque sus estructuras de remuneraciones locales son distintas.
- Estimamos el efecto de cambios en el SM sobre distintos puntos de la distribución salarial, con un modelo de OLS/FE y 2SLS.

#### Resultados

##### Efecto marginal de SM (relativo al p75) para percentiles de la distribución salarial (relativo al p75)

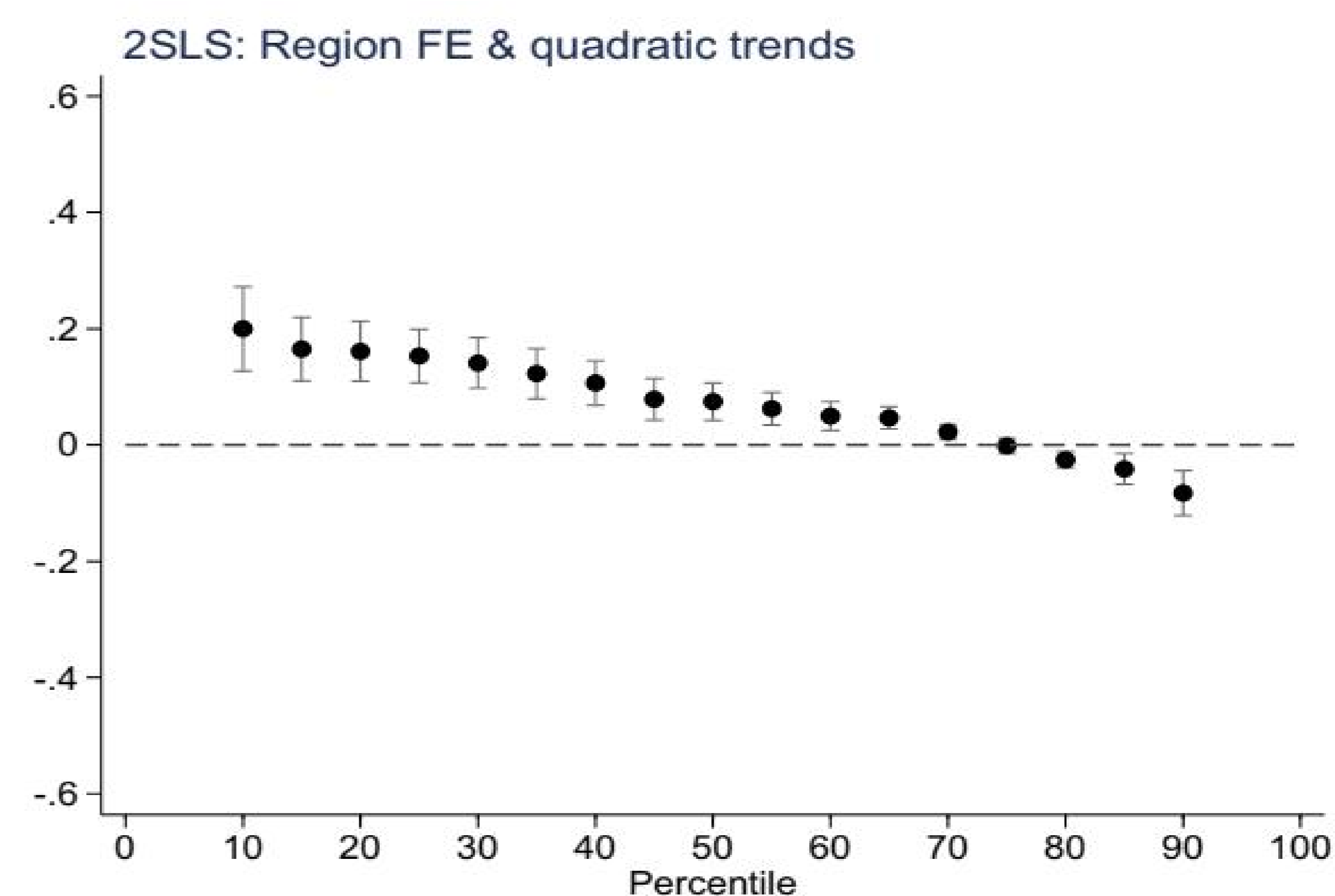

- Efectos positivos (negativos) en la cola inferior (superior) de la distribución que comprimen la distribución salarial → El SM tuvo un efecto igualador
- También encontramos que los efectos se concentran en el período 2001-2012; afectan más a trabajadores hombres y adultos, con calificación media.

# 6° JORNADA DE INVESTIGACIÓN EN CIENCIAS ECONÓMICAS

## ECONOMÍA

### Inmigración y oferta laboral femenina

Julián Pedrazzi

Trabajo realizado en el marco del proyecto 11/E166 UNLP

Directora beca: Mariana Marchionni

Directora tesis: Inés Berniell

Codirector tesis: Leonardo Peñaloza Pacheco

#### Motivación

- La crisis de Venezuela incrementó considerablemente la inmigración venezolana a Colombia
- Existe una importante participación de mujeres venezolanas en el sector de servicio doméstico
- Destacamos dos principales efectos de la inmigración sobre la oferta laboral femenina:

#### 1) sustitución y 2) servicio doméstico

Figura 1. Crisis en Venezuela e inmigración hacia Colombia

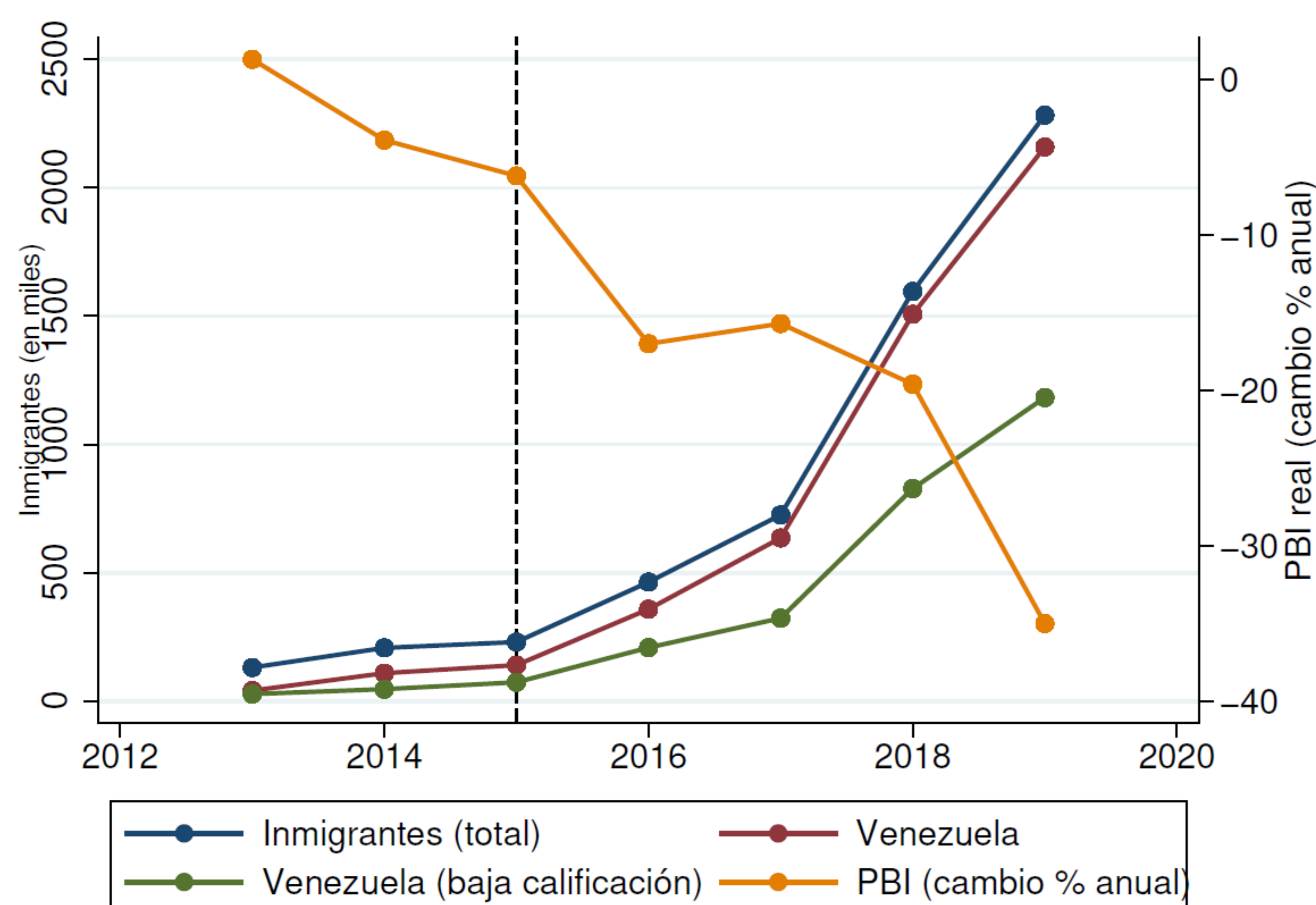

Fuente: Elaboración propia en base a GEIH – DANE e IMF Data

### Resultado 1: efectos sobre la oferta laboral femenina

- Efectos negativos en las mujeres de menor calificación (**efecto sustitución**)
- Efectos positivos en las mujeres más calificadas y con hijos a cargo (**efecto servicio doméstico**)

Figura 2. Efectos estimados de la inmigración sobre la oferta laboral de las mujeres con hijos

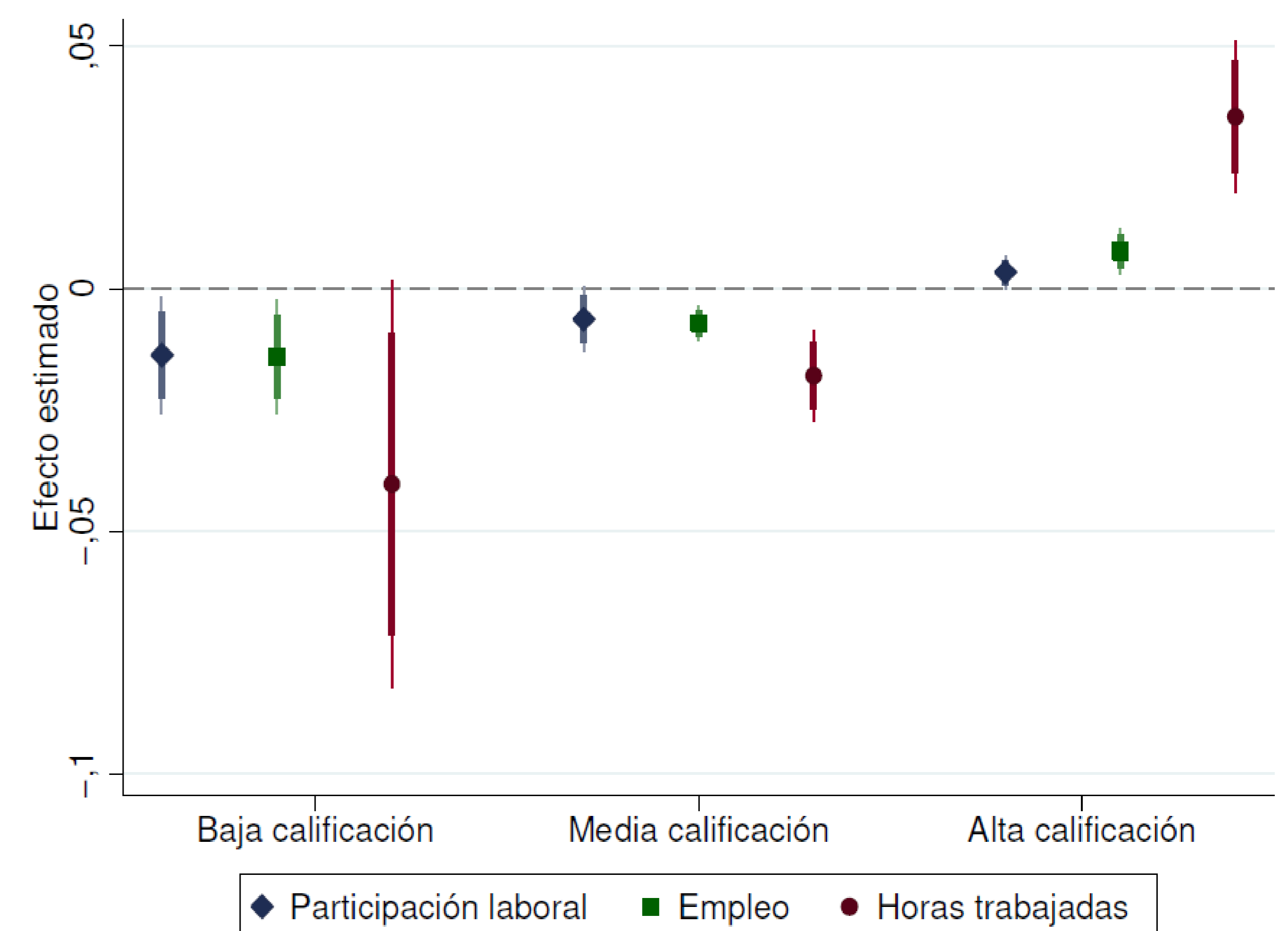

### Resultado 2: reducciones en el tiempo dedicado al cuidado de niños

	Total horas		Cuidado niños	
	(1)	(2)	(3)	(4)
<b>Panel B: Mujeres con hijo - 5 años</b>				
Proporción de inmigrantes	-0.023 (0.021)	-0.024 (0.021)	-0.048* (0.027)	-0.048* (0.026)
Estadístico F	100.26	100.28	100.39	100.41
Observaciones	34,270	34,270	34,212	34,212
Controles Individuales	No	Sí	No	Sí

\*\*\* Significativo al 1%; \*\* significativo al 5%; \*significativo al 10%.

# 6° JORNADA DE INVESTIGACIÓN EN CIENCIAS ECONÓMICAS

## ECONOMÍA

### Satisfacción laboral y condiciones de trabajo en el sector turístico. Evidencias a partir de la literatura.

Proyecto de Investigación: PICT 2018-1784

Becaria de posgrado: Agustina Romero  
Directora: Natalia Porto

**Objetivo:** Realizar una revisión de la literatura sobre la satisfacción laboral en el sector turismo, específicamente en la hotelería. Se realiza desde una perspectiva que tiene en cuenta las características sociodemográficas de los individuos, las condiciones laborales y los factores organizacionales.

- El turismo es considerado un sector de gran relevancia como fuente de generación de empleo.
- No obstante, varios estudios señalan las precarias condiciones laborales (bajos salarios, largas jornadas laborales, segregación de género, etc.) que genera.
- Tales características influyen en la satisfacción laboral de los individuos empleados en el sector y tienen un rol importante.
- La satisfacción laboral es un resultado de las percepciones de los trabajadores frente a sus condiciones de trabajo.

**Metodología:** Revisión sistemática de literatura realizada en bases bibliográficas e investigaciones empíricas publicadas durante 1999-2019.

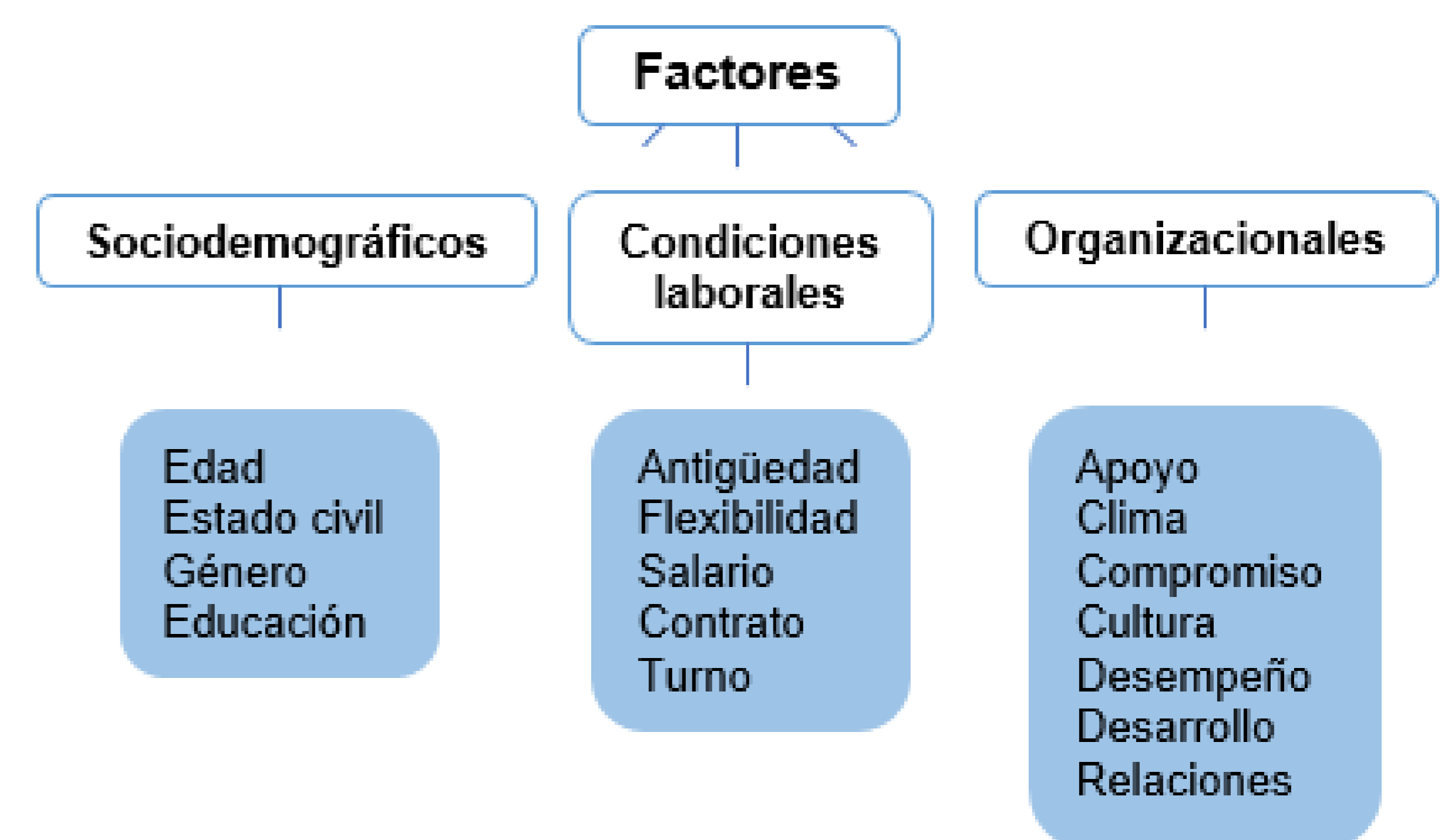

### Conclusiones:

- Los factores sociodemográficos contribuyen y explican la rotación de empleados y pueden tener efectos sobre la satisfacción laboral. Existe consenso en que la variable “edad” tiene una relación lineal creciente con la satisfacción laboral.
- Las condiciones de trabajo que se presentan en la hotelería representan un obstáculo para obtener niveles altos de satisfacción laboral.
- Las variables organizacionales que mayor vínculo tienen con la satisfacción laboral son el compromiso laboral y las relaciones interpersonales.



### Bibliografía principal

- Gallardo, E., Sanchez-Cañizares, S. M. y Nascimento Jesus, M. M. (2010). Employee satisfaction in the Iberian hotel industry: The case of Andalusia (Spain) and the Algarve (Portugal)", International Journal of Contemporary Hospitality Management, Vol. 22 Iss: 3 pp. 321 – 334.
- Lillo-Bañuls, A., Casado-Díaz, J. M., y Simón, H. (2018). Examining the determinants of job satisfaction among tourism workers. Tourism Economics, DOI: 10.1177/1354816618785541
- Yang, J. T. (2010). "Antecedents and consequences of job satisfaction in the hotel industry", International Journal of Hospitality Management, Vol.29No.4, pp. 609-619.

# 6° JORNADA DE INVESTIGACIÓN EN CIENCIAS ECONÓMICAS

## ECONOMÍA

### Condición de actividad en personas con discapacidad en Argentina. ¿Cuál es la influencia del Certificado Único de Discapacidad?

Autoras: Natalia Porto, Ana Clara Rucci y María Arbeletche

#### Motivación

En Argentina, el 10,5% de la población tiene una discapacidad (ENDI, 2018).

Las personas con discapacidad tienden, en general, a tener menos educación, peores condiciones de trabajo y de salud y mayores tasas de pobreza que la población total (Banco Mundial, 2021), siendo la discapacidad un agravante de ello.

La discapacidad puede aumentar el riesgo de ser pobre por la falta de oportunidades de educación y empleo, las peores condiciones laborales y el mayor costo económico que supone vivir con una discapacidad (Bellina Yrioyen, 2013; Pinilla Roncancio, 2015; Monteverde et al., 2016; Revirol, 2020).

La tenencia de certificado de discapacidad (CUD) permite que las personas con discapacidad puedan tener acceso a derechos como prestaciones de salud, transporte público y cupo laboral. ¿Tener CUD puede ser un desincentivo para que este grupo sea activo? (Malo, 2004; Bellina Yrygoyen, 2013).

#### Objetivo

- Caracterización a la población con discapacidad en Argentina.
- Caracterización a la población con discapacidad en Argentina, teniendo en cuenta la tenencia o no de CUD.
- Analizar la condición de actividad de las personas con discapacidad y tenencia (o no) de CUD.

#### Datos

- Estudio Nacional sobre el Perfil de las Personas con Discapacidad por el INDEC (2018)
- Base de datos de personas con CUD (ANDIS; 2010-2020)

**Del 10.5% de la población con discapacidad, solo el 34% tiene CUD (ENDI, 2018)**

#### CONDICIÓN DE ACTIVIDAD DE LAS PERSONAS CON DISCAPACIDAD SEGUN TENENCIA DE CUD

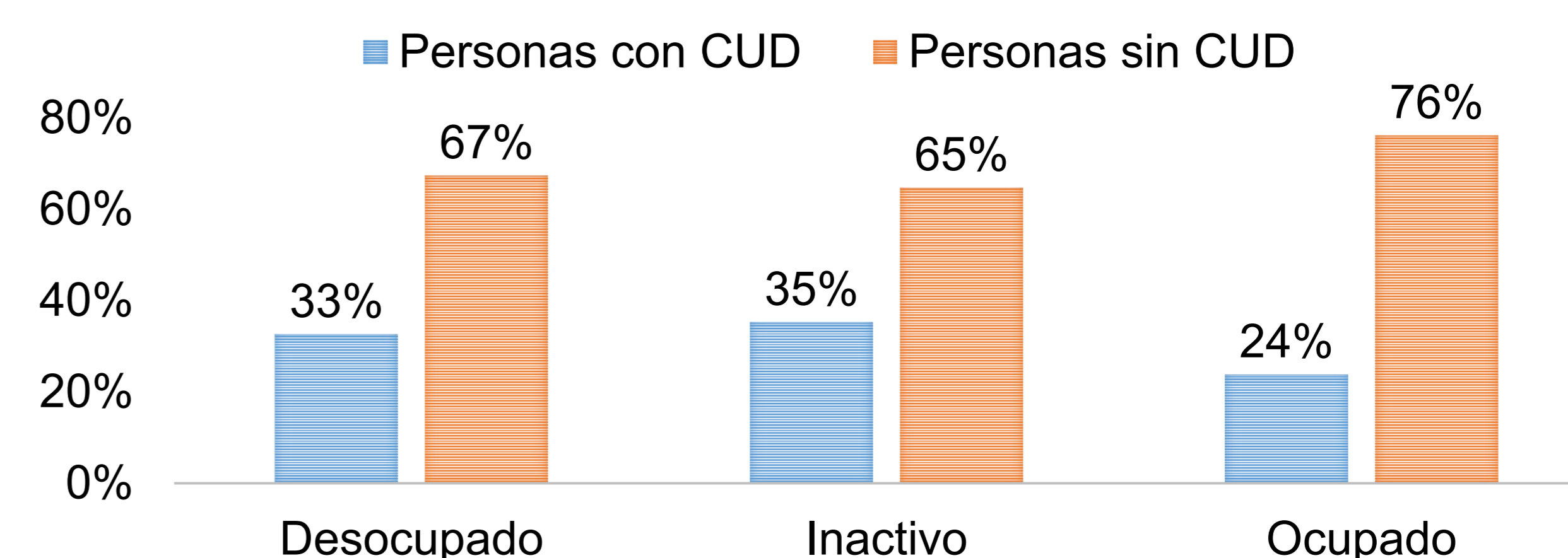

#### Cobertura de salud de las personas con discapacidad

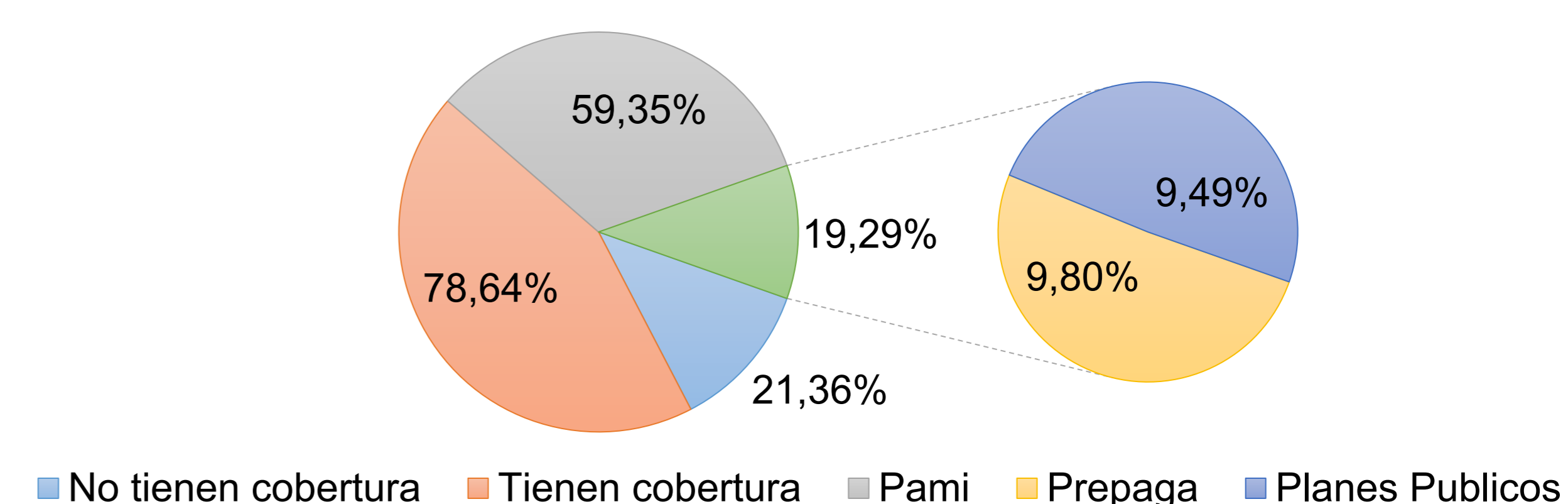

# 6° JORNADA DE INVESTIGACIÓN EN CIENCIAS ECONÓMICAS

## ECONOMÍA

### Sesgos de género en las encuestas de hogares: Lo que no se muestra en los datos

Becario: Nicolás Abbate

Director: Mariana Marchionni

Proyectos: PICT 2019-00510 e I+D E166

Resumen: Este trabajo busca realizar un relevamiento sobre las mejores prácticas internacionales y regionales para incorporar a las diversidades de género a las encuestas, con el objetivo de exponer las brechas y desigualdades que estas personas sufren cotidianamente.

### Lo que no está en los datos

- La gran mayoría de las encuestas de hogares en todo el mundo utilizan una clasificación binaria del género (hombre/mujer).
- Esto genera la invisibilización en las estadísticas de aquellos grupos que no se identifican con las definiciones propuestas por la encuesta (como personas no binarias, travestis, transexuales y transgénero), asignándose de forma arbitraria a uno u otro grupo.
- Esta información, de existir, permitiría evaluar cuestiones relevantes, como las brechas salariales y ocupacionales, la discriminación y la marginalización que estos grupos sufren.

### Sexo y Género... ¿Cuál es la diferencia?

Mientras que el **sexo** responde a la categorización que nos realizan al nacer en base a caracteres biológicos con los que nacemos, el **género** una construcción social que establece preconceptos sobre lo que debemos ser, usualmente (aunque no exclusivamente), en base a nuestro sexo biológico. Si bien el género es una construcción social, la **identidad de género**, por su parte, es la autopercepción sobre su propio género, que no tiene por qué correlacionarse con su sexo biológico.

### Lo poco que sabemos

- En América Latina, la esperanza de vida de las personas trans es de 35 años (promedio entre países), producto principalmente de crímenes de odio hacia estas personas<sup>1</sup>.
- En la PBA, el 41.7% de las personas Trans, Travestis y No Binarias ejercen el trabajo sexual y prácticamente todes sufren de discriminación en el acceso a servicios públicos<sup>2</sup>.

### ¿Cómo incorporarles a las encuestas?

- El diseño de las preguntas de género deben respetar las diversidades, al tiempo que sean fáciles de procesar.
- Existe un cierto consenso sobre cómo realizar las preguntas para categorizar según género: un mecanismo de dos etapas, que permite resolver posibles ambigüedades en la interpretación de la pregunta.
- Por ejemplo, muchas personas transgénero encuentran ambigua la pregunta sobre su género si se les ofrece como opción hombre, mujer, hombre trans y mujer trans.
- Este mecanismo, evaluado en varios trabajos empíricos en el Reino Unido, EE.UU., Canadá, Australia y Nueva Zelanda, será implementado en los censos de algunos de estos países:

Pregunta 1. ¿Cuál es su género?

- Femenino (incluye Trans Femenino y Travesti)
- Masculino (incluye Trans Masculino)
- No Binario, género fluido u otro
- Prefiere no responder

Pregunta 2. ¿Cuál fue su sexo asignado al nacer?

- Hombre
- Mujer

Adaptado de Lombardi y Banik (2016)

<sup>1</sup>OAS (2015). "IACHR urges States to increase the life expectancy of trans persons in the Americas".

<sup>2</sup>Prieto et al (2019). Primer Relevamiento sobre Condiciones de Vida de la Población Trans/Travesti de la Provincia de Buenos Aires.



# 5° JORNADA DE INVESTIGACIÓN EN CIENCIAS ECONÓMICAS

## TURISMO

### La construcción del patrimonio turístico. Significación y resignificación de espacios en la provincia de Buenos Aires

Director: Alfredo Conti  
Proyecto I+D 11/E180

#### Subgrupo: Humedales ¿Cuánto hay de intangible en el turismo de humedales?

Integrantes: Josefina Mallo, Jéssica Cárdenas, Érica Natalia Insaurralde, Stefanía Santovito, Analía Hernández, Lourdes Fernández, Inés Girometti.

El proyecto se inició en febrero de 2020. Los casos elegidos para investigar el turismo en humedales son la Laguna de Chascomús y la Laguna de Epecuén. A partir del relevamiento bibliográfico realizado el equipo se encuentra abocado a comprender las construcciones de imaginarios y representaciones en torno al turismo deportivo y de balnearios, a la construcción de los destinos a partir de sus características monumentales y los festivales, que marcan mucho más sus actuales propuestas.

El devenir de las prácticas turísticas, y la incidencia en las mismas de las políticas públicas tanto provinciales como municipales, así como su promoción, son objeto privilegiado de análisis.

#### Resumen

El proyecto se orienta a deconstruir y comprender los procesos y procedimientos por lo que algunos espacios de la provincia han sido significados o resignificados a partir de su afectación a la práctica del turismo.

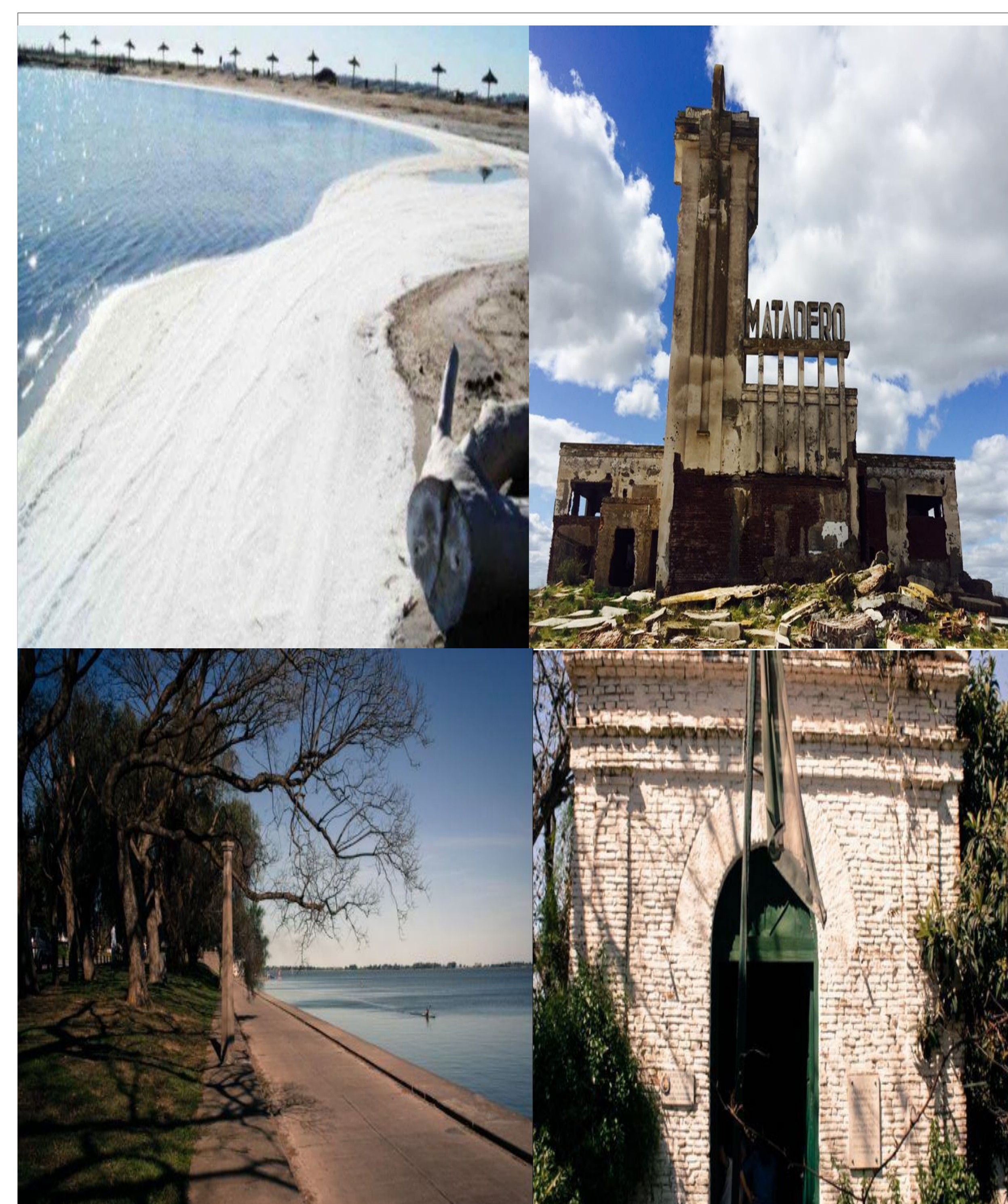

# 6° JORNADA DE INVESTIGACIÓN EN CIENCIAS ECONÓMICAS

## TURISMO

### La construcción del patrimonio turístico

Significación y resignificación de espacios en la provincia de Buenos Aires.

Director: Alfredo Conti

#### Participación en reuniones científica

#### III Jornadas Internacionales y V Nacionales de Ambiente

- ¿Cuál es el patrimonio en el turismo de humedales? Primera exploración sobre los casos de las lagunas de Chascomús y Epecuén.
- Incidencia del turismo en los significados cambiantes de un ambiente ribereño. Caso de estudio: Punta Lara.

#### XIII Congreso de Historia de Los Pueblos

- La (re)construcción del patrimonio turístico en Tigre y los problemas con los vacíos históricos.
- Identidad(es) gastronómicas bonaerenses: primeras aproximaciones.

#### Jornadas de Historia Turística

- La política turística del Estado planificador bonaerense y la incorporación de las clases medias (1936 – 1952).
- Serie Costa Atlántica: Análisis comparado de la dimensión sostenible entre los partidos de Villa Gesell y Pinamar (años 2020-2022).
- La laguna de Epecuén: el termalismo entre la salud y el espacio de encuentros.
- La Ruta Provincial 11 en el partido de Ensenada. Recursos patrimoniales y usos turísticos.
- Los disímiles recorridos del Tigre: una reflexión sobre los trabajos sobre la historia de su turismo.
- Patio santiagueño en Chascomús: festivales populares y patrimonio turístico local.

#### Disertaciones en paneles científicos

Sahores Avalís, V.: Seminario Albasud escenarios y perspectivas ante la pandemia COVID-19 – Mesa Redonda III Propuestas para una transformación del turismo post-Covid-19  
Conti, A. “Patrimonio Cultural; construcción de identidad y soberanía”

#### Publicaciones científicas

Santovito, S. (2020). La preeminencia del turismo hebdomadario en la gestión turística de Domingo A. Mercante. Aportes y Transferencias, 18(2), 11-25. ISSN 0329-2045  
Gorgone, A; Becka, L; Barrios, D; Darago, L; Salessi, L. (2021) La cultura como recurso turístico. Acotes y discursos en el proceso de nominación de los Clubes de Remo del Municipio de Tigre como Patrimonio de la Humanidad de la UNESCO. Revista Universitaria de Geografía, 30(1), 133-170. ISSN 0326-8373-

#### Nuevos becarios

Santovito Stefanía (Beca UNLP)  
Guerreo Rossi, Facundo (Beca CIN)  
Isoardi, Alejo (Beca alumno FCE)

# 6° JORNADA DE INVESTIGACIÓN EN CIENCIAS ECONÓMICAS

## TURISMO

### Sistema de gestión y gobernanza de Quebrada de Humahuaca, sitio Patrimonio Mundial

Alfredo Conti, Josefina Mallo

#### Objetivos y resultados

El equipo de investigación integrado por el Instituto de Investigaciones en Turismo (FCE-UNLP) y el Centro para la Conservación del Patrimonio Urbano y Rural (FADU-UBA) fue seleccionado, juntamente con el equipo de gestión de Quebrada de Humahuaca, entre ocho casos de todo el mundo, para desarrollar el Heritage Place Lab, organizado por el International Centre for the Study of the Preservation and Restoration of Cultural Property (ICCROM).

Los objetivos del laboratorio consisten en generar agendas de investigación vinculadas con la práctica de la gestión para analizar y mejorar los sistemas de manejo y gobernanza de sitios Patrimonio Mundial. El trabajo realizado hasta el momento incluye la identificación de los valores del sitio y de los atributos naturales y culturales que los transmiten, así como los actores involucrados en la gestión, incluyendo agencias gubernamentales, partes interesadas y titulares de derechos. Las próximas etapas por desarrollar prevén la identificación de factores que afectan al sitio para, a partir de ahí, elaborar una agenda de investigación específica. Los resultados parciales son presentados en talleres periódicos en los que participan los ocho equipos de investigación-práctica y expertos invitados.

#### Resumen

El trabajo se orienta a la investigación, análisis y propuesta de mejora del sistema de gestión y gobernanza del sitio Quebrada de Humahuaca, inscrito en la Lista del Patrimonio Mundial de la UNESCO.



# 6° JORNADA DE INVESTIGACIÓN EN CIENCIAS ECONÓMICAS

## TURISMO

### Turismo comunitario en Barrio Padre Carlos Mugica, CABA

Alfredo Conti, Uriel Charne, Josefina Mallo, Aluminé Gorgone Pampín, Florencia Bonsangue

#### Objetivos y resultados

El trabajo de investigación y transferencia se desarrolla en el marco de un Acuerdo entre la Facultad de Ciencias Económicas y la Secretaría de Integración Social y Urbana del Gobierno de la Ciudad de Buenos Aires. Los objetivos son generar competencias y capacidades para la promoción sociocultural como eje de desarrollo económico y social, salvaguardar y mantener vigente la memoria y tradiciones de las colectividades que habitan el barrio y contribuir a su posicionamiento como un punto de interés turístico y cultural de la Ciudad de Buenos Aires.

Los ejes temáticos son: catálogo de recursos, productos y experiencias; aceptación de la propuesta por los habitantes del barrio; verificación de la propuesta por parte de personas y grupos vinculados a la actividad turística y estudio de demanda, imaginarios y expectativas.

Se han propuesto dos circuitos, con el fin de que los visitantes tengan la oportunidad de conocer un barrio especial de la ciudad de Buenos Aires, incluyendo sus características urbanísticas y arquitectónicas, la variedad de funciones, sus espacios públicos, sus obras de arte urbano y los modos de vida y diversidad cultural de los vecinos que lo habitan.

#### Resumen

El trabajo de investigación se orienta a la elaboración e implementación de proyectos turísticos en el barrio Mugica, conocido como Barrio o Villa 31, como una manera de contribuir a su integración social y cultural a la Ciudad de Buenos Aires.

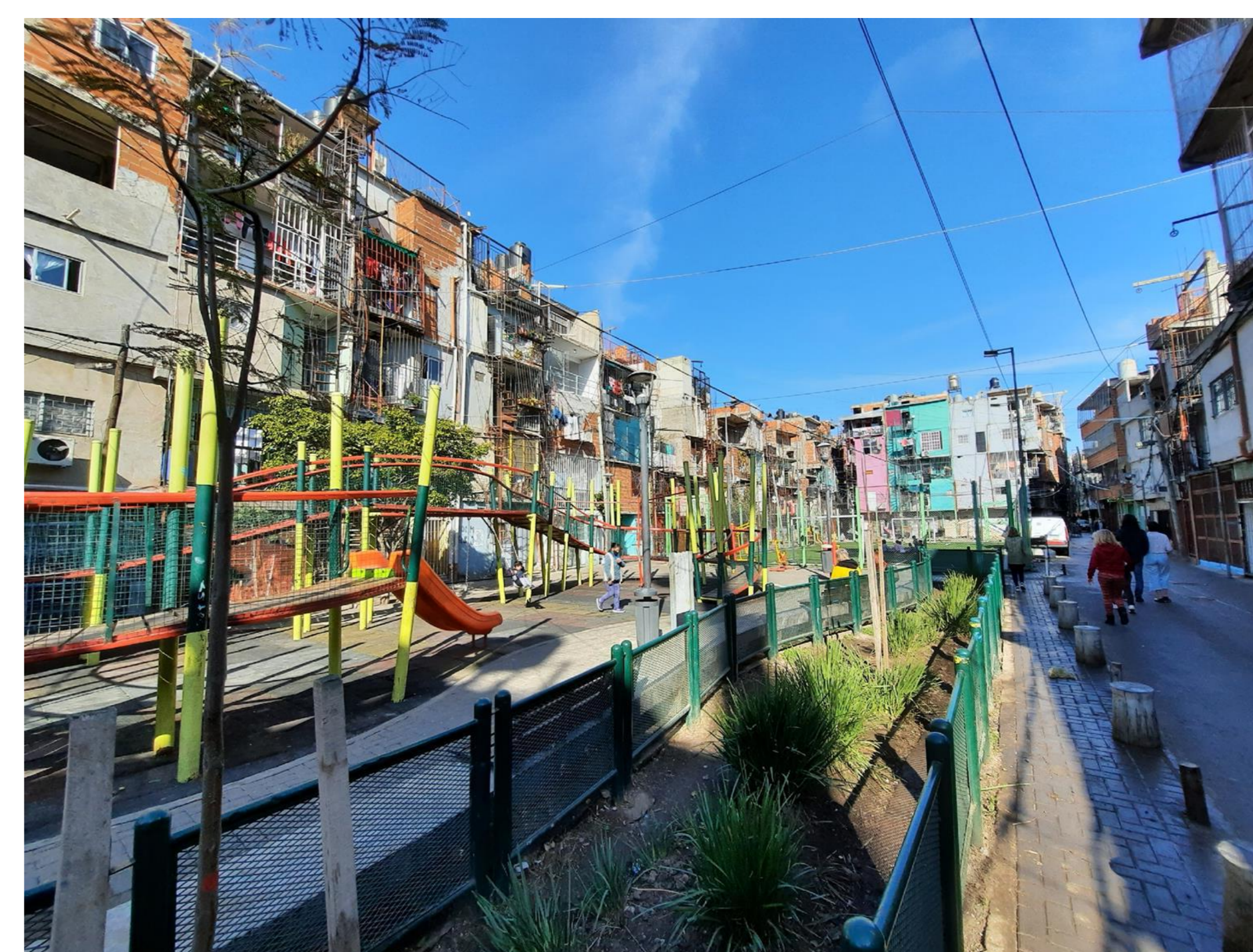

# 6° JORNADA DE INVESTIGACIÓN EN CIENCIAS ECONÓMICAS

## TURISMO

### La gestión sostenible y la administración hotelera en el ámbito académico.

AMAU, Hotel Escuela de la UNLP.

Director: Uriel Charne

Co-Directora: María Lucila Salessi

Colaboradores: Lucila Abadías, Luisina Picotto, Facundo Guerrero, Nela Ravea, Luciana Renzella y Agustina Romero

#### Objetivos y resultados

El presente Proyecto se realiza para contribuir al desarrollo de un modelo de gestión sostenible para el primer Hotel Escuela de una Universidad de gestión Pública. De esta forma, se busca colaborar con la formación integral y sostenible de los futuros profesionales.

Se ha construido un marco teórico con revisión de la literatura, antecedentes, discusión de teorías y descripción del problema de investigación que sustentan los diversos modelos de gestión y formación sostenible.

Se realizaron entrevistas a actores claves de la actividad y, al mismo tiempo, se llevaron a cabo observaciones en territorio en base a criterios y estándares metodológicos que permiten estudiar el grado de sostenibilidad y accesibilidad del Hotel Escuela.

A su vez, se ha desarrollado una planificación propositiva en cuanto a cursos y talleres de formación complementarios para los estudiantes de la Lic. en Turismo, pudiendo dictarse en las instalaciones del hotel.

Actualmente, se están elaborando y discutiendo los resultados y conclusiones del Proyecto como así también las futuras líneas de investigación del mismo.



# 6° JORNADA DE INVESTIGACIÓN EN CIENCIAS ECONÓMICAS

## TURISMO

### RESUMEN

El proyecto presenta aspectos innovadores al analizar las dimensiones territoriales y espaciales relacionadas con la práctica turística y su articulación con diversos saberes de actores y sujetos del territorio. Se propone incorporar dimensiones de sostenibilidad para dicha práctica con el propósito de realizar aportes concretos hacia una gestión integral de los lugares turísticos regionales. Se trata de un proyecto científico en desarrollo que trabaja para promover identidades multiculturales y biodiversas de las comunidades y sus lugares, para dar respuesta a necesidades materiales, promover sueños y expectativas. Con la aplicación de diversos métodos se propone una investigación - acción- participativa (IAP) que pueda contribuir a proyectos concretos orientados a la gestión y transformación de los territorios actuales en Territorios Posibles



**Equipo de investigación:** Gloria Molinari; Gabriel Losano, Florencia Moscoso, Patricia Rampello; Malena Daurat; Aaron Conosciuto López Melograno Manuel; Valentina Martínez; Santiago Ochoa; Agustina Tozzi; Luisina Picotto; Florencia Freier; Emilia Cortina Martinez; Candela Salerno; Milena Velis; Constanza Marini; Aldana Monetta; Agustina Fernández Guzmán; Camila Mangioni

### Territorios turísticos Posibles. Análisis y gestión de lugares desde la organización del territorio en la Región del Gran La Plata

Director: Prof. Gliemmo Mansanta, Fabricio

Co-director: Dr. Bozzano, Horacio

**Proyecto Investigación y Desarrollo (I+D) acreditado. Secretaría de Ciencia y Técnica UNLP. Código: 11/E177. Fecha de inicio: 01/01/2019 Fecha de finalización: 31/12/2022**

#### Algunos resultados esperados en el desarrollo del proyecto:

- Un diagnóstico de la situación del Territorio Turístico en la región del Gran La Plata.
- Identificación y caracterización de los sitios y modalidades turísticas más representativas en la región.
- Colección de mapas temáticos y de lugares turísticos para la región del Gran La Plata.
- Análisis y evaluación de la organización del Territorio regional en relación con la práctica turística, transformaciones territoriales y problemas ambientales.
- Análisis de los marcos normativos e institucionales vigentes a distintos niveles (local, provincial, nacional e internacional)
- Formación de Recursos Humanos en investigación.
- A la vez, los resultados del proyecto podrán ser transferidos, para la formación de recursos humanos en los ámbitos de grado y posgrado.
- Realización de presentaciones y documentos de avances que permitan la transferencia de la investigación en instituciones gubernamentales, educativas, ONG`s y Foros.

# 6° JORNADA DE INVESTIGACIÓN EN CIENCIAS ECONÓMICAS

## TURISMO

### Política gastronómica: Indicaciones de origen geográfico como herramienta de promoción turística del Estado nacional argentino

Facundo Guerrero Rossi, becario CIN  
Director del proyecto: Alfredo Conti  
Directora de tesis: Josefina Mallo  
Codirector de tesis: Gabriel Comparato

#### Objetivo general

Analizar el uso de las Indicaciones de origen geográfico (IG/DO) como herramienta de política turística nacional para promocionar destinos a partir del vínculo con el patrimonio gastronómico, específicamente desde el año 2009.

#### Plan de trabajo

Para llevar adelante la tesis se propone trabajar tres puntos:

- Explorar la historia de las indicaciones geográficas y su vinculación con la gastronomía.
- Presentar antecedentes de países que institucionalizaron el uso de las indicaciones de origen geográfico como herramienta de promoción turística.
- Estudiar dentro de la esfera nacional para conocer si aquellas IG/DO otorgadas en Argentina fueron parte de una política pública nacional con orientación estratégica.

#### Resumen

La investigación se integra al I+D 11/E180, que busca reflexionar sobre la construcción de un patrimonio turístico en el territorio bonaerense. Para esto se estudia el caso del alcaucil platense, producto provincial que obtuvo la Indicación Geográfica (IG) en el año 2016.

Se busca conocer el trazado que tuvo este producto hasta lograr IG, y analizar su capacidad de ser usada como herramienta de promoción turística.

A su vez, explorar la historia del alcaucil platense posterior al 2016, nos aproxima a las tensiones o conflictos surgidos a raíz de la obtención de la IG.



# 6° JORNADA DE INVESTIGACIÓN EN CIENCIAS ECONÓMICAS

## TURISMO

### RELEVAMIENTO Y SISTEMATIZACION DE EXPERIENCIAS TERRITORIALES Y DE INVESTIGACION EN EL PERIURBANO PLATENSE

Director: Mg. Gloria Molinari

**Integrantes:** Rossi Elisabet, Gómez Silvina, Alfonso Alejandra, Scaramellini Nora, Gabriela Córdoba, Silvia Lazzaro, Márquez Gonzalo, Ravea Nela, Morales Ninfa, Taus Yamila, Álvarez Laura, Mostacero Solange.

**Objetivo:** contribuir en el relevamiento y sistematización de las experiencias de trabajo territorial y de investigación efectuadas en vinculación a la actividad hortícola en la Zona Oeste del Periurbano Platense en los últimos cinco años-

#### Resumen:

Se relevaron 115 Proyectos distribuidos en cuatro áreas: social, economía social, vinculación tecnología y área ambiental. Se identificaron las principales problemáticas en cada área, y se agruparon de forma tal de analizar las problemáticas comunes.





# 6° JORNADA DE INVESTIGACIÓN EN CIENCIAS ECONÓMICAS

## TURISMO

### La accesibilidad como factor de competitividad turística en destinos. Una tesis, tres publicaciones.

Tesis de doctorado

Autora: Ana Clara Rucci. Directora: Natalia Porto

#### Motivación

- Volumen población con requerimientos de accesibilidad (personas con discapacidad, adultos mayores, personas con obesidad, entre otros) (OMS, 2011, ONU, 2019; OMT, 2015).
- Accesibilidad turística como principal criterio de elección de destinos por parte de turistas con requerimientos de accesibilidad (Buhalis, 2005; Hernández-Galán, 2017).

#### Objetivo

Medir de los efectos de la accesibilidad turística en la competitividad turística de los destinos turísticos.

#### Metodología

Elaboración y análisis de medidas de accesibilidad e innovación y datos existentes

Resumen de esas variables en un índice (IAT y cadena de accesibilidad) Medidas de accesibilidad e innovación de un destino turístico

Estimaciones sobre los efectos de la accesibilidad e innovación en diversas medidas de competitividad turística. Metodologías utilizadas: análisis de factores principales, estimaciones por MCO y por ecuaciones estructurales)

Aplicación desde una comparación internacional (Australia, Nueva Zelanda, Argentina y Brasil) a un caso de estudio (España) con sus antecedentes en los temas en cuestión.

La investigación se estructuró en tres publicaciones en revistas científicas conformando una tesis por compendio de publicaciones.

Publicaciones:



Critical elements in accessible tourism for destination competitiveness and comparison: Principal component analysis from Oceania and South America

Porto, Natalia<sup>a</sup>, Rucci, Ana Clara<sup>a</sup>, Darcy, Simon<sup>a</sup>, Garbero, Natalia<sup>a</sup>, Almond, Barbara<sup>a</sup>

<sup>a</sup>Universidad Nacional de la Plata (UNLP), Facultad de Ciencias Económicas, C.C. 107, La Plata, Argentina; <sup>b</sup>Universidad Nacional de la Plata (UNLP), Facultad de Ciencias Económicas, C.C. 107, La Plata, Argentina; <sup>c</sup>Universidad Nacional de la Plata (UNLP), Facultad de Ciencias Económicas, C.C. 107, La Plata, Argentina; <sup>d</sup>Universidad Nacional de la Plata (UNLP), Facultad de Ciencias Económicas, C.C. 107, La Plata, Argentina; <sup>e</sup>Universidad Nacional de la Plata (UNLP), Facultad de Ciencias Económicas, C.C. 107, La Plata, Argentina

ARTICLE INFO ABSTRACT

**Keywords:** Accessibility, destination competitiveness, principal component analysis, Oceania, South America, tourism management.

Porto, N., Rucci, A. C., Darcy, S., Garbero, N. & Almond, B. (2019) Critical elements in accessible tourism for destination competitiveness and comparison: Principal component analysis from Oceania and South America. *Tourism Management*, 75, 169-185.  
<https://doi.org/10.1016/j.tourman.2019.04.012>

Rucci, A. C. & Porto, N. (2021). Accessibility in tourist sites in Spain: does it really matter when choosing a destination?. *European Journal of Tourism Research* (accepted paper, publication scheduled for EJTR 31 in 2022)



To Whom It May Concern: 12<sup>th</sup> July 2021

This is to certify that the following manuscript has been accepted for publication in the European Journal of Tourism Research:

**Manuscript Title:** Accessibility in tourist sites in Spain: does it really matter when choosing a destination?



Smart or partly smart? Accessibility and innovation policies to assess smartness and competitiveness of destinations

Ana Clara Rucci, Luis Moreno-Izquierdo, José Francisco Perles-Ribes & Natalia Porto

To cite this article: Ana Clara Rucci, Luis Moreno-Izquierdo, José Francisco Perles-Ribes & Natalia Porto (2021). Smart or partly smart? Accessibility and innovation policies to assess smartness and competitiveness of destinations. *Current Issues in Tourism*, 00, 1914005. <https://doi.org/10.1080/13683500.2021.1914005>

Rucci, A. C., Moreno-Izquierdo, L., Perles-Ribes, J. F. & Porto, N. (2021). Smart or partly smart? Accessibility and innovation policies to assess smartness and competitiveness of destinations. *Current Issues in Tourism*.  
<https://doi.org/10.1080/13683500.2021.1914005>

# 6° JORNADA DE INVESTIGACIÓN EN CIENCIAS ECONÓMICAS

## TURISMO

### La política turística del Estado planificador bonaerense y la incorporación de las clases medias (1936 - 1952).

Stefanía Santovito

Director: Alfredo Conti

Co-Directora: Josefina Mallo

**La construcción del patrimonio turístico. Significación y resignificación de espacios en la provincia de Buenos Aires**  
**Proyecto I+D 11/E180**

En Argentina, los estudios sobre planificación de políticas públicas turísticas no son nuevos. Sin embargo, en lo que refiere a la provincia de Buenos Aires, son parciales los aportes para el período correspondiente a las gobernaciones de Manuel A. Fresco (1936 - 1940) y Domingo A. Mercante (1946 - 1952). Así, la mayoría de los trabajos analizan la continuidad de las políticas, los planes de infraestructura vinculados al sector turístico, o bien la planificación con el objetivo de incorporar a los sectores trabajadores (identificados en algunos casos como clase trabajadora) a las actividades turísticas. En este contexto, la conceptualización de la clase media está inscripta en el debate sobre su estudio.

### Resumen

Lo que aquí se exhibe, son los problemas que se plantean en mi plan de beca doctoral. Partiendo de la idea de construcción de los procesos sociales como propios, se pretende indagar en la incorporación de las clases medias a la actividad turística a lo largo de los gobiernos de Manuel A. Fresco y Domingo A. Mercante a través del análisis de la legislación correspondiente y, a su vez, se buscará conceptualizar a la clase media en el contexto mencionado.

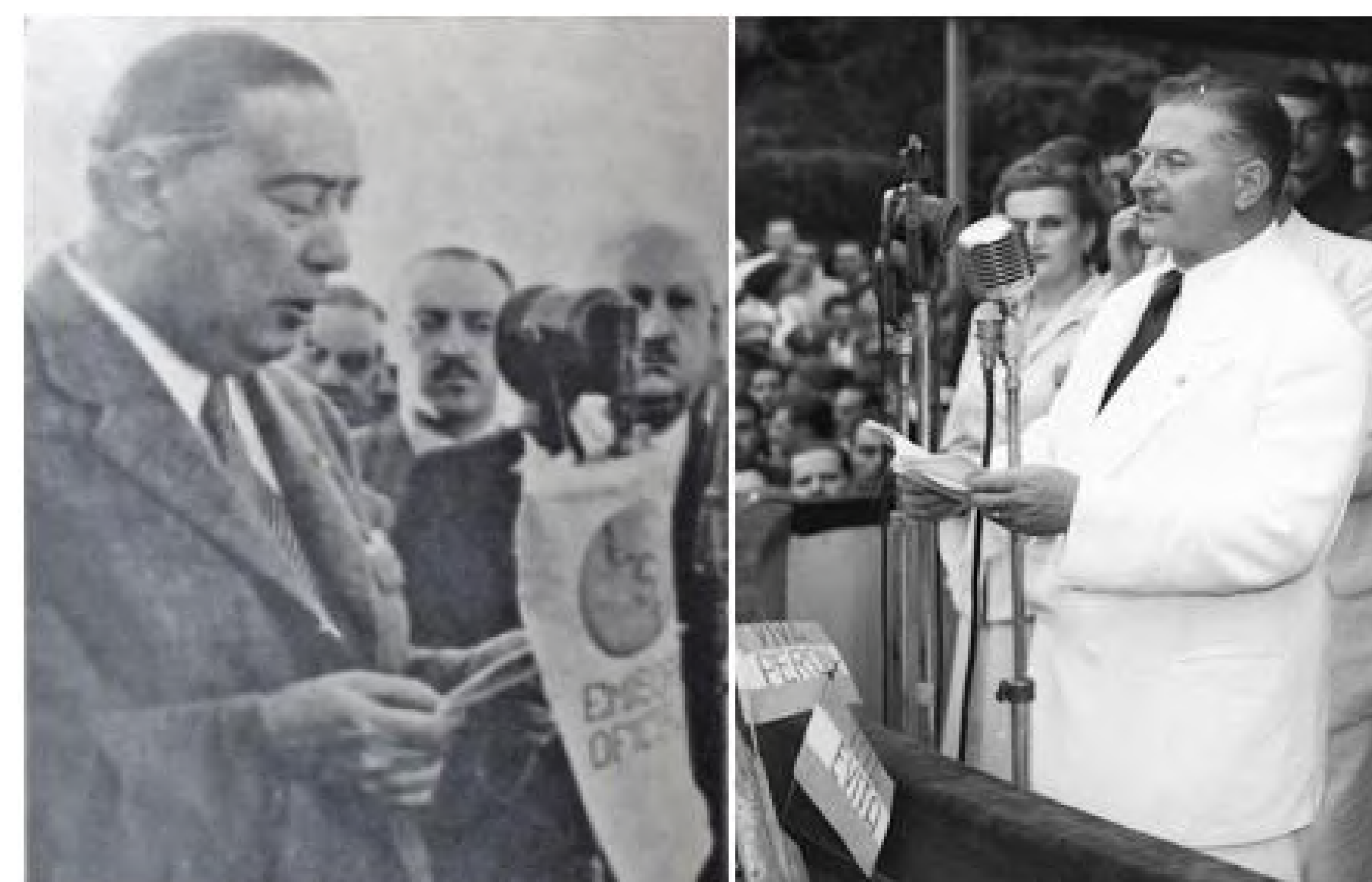

Discursos de los Gobernadores Fresco y Mercante. Fresco, inauguraba el tramo Dolores - Mar del Plata. Mercante, inauguraba el actual parque Pereyra Iraola.  
Fuente: Elaboración propia en base a De Laurentis, F. "Destino: el mar. La pavimentación de la ruta a Mar del Plata y su impacto en la transformación del turismo nacional" y [www.perspectivasur.com](http://www.perspectivasur.com)

# 6° JORNADA DE INVESTIGACIÓN EN CIENCIAS ECONÓMICAS

## COOPERATIVISMO

### El Balance Social Cooperativo Integral y la Inclusión de los Objetivos de Desarrollo Sostenible

Proyecto P I+D: 11/E186

Directora: Verónica Lilián Montes

Integrantes: Alicia Ressel, Noelia Silva, María Piriz

Carrillo, Leandro Iglesias y Leonardo Fiorenza

Becarias: Daiana Rastelli y Melina Fibiger Bernasconi

VI Simposio Internacional de Responsabilidad Social de las Organizaciones (SIRSO)

“Integrando y midiendo los Objetivos de Desarrollo Sostenible (ODS) en las Cooperativas”

Autores: Verónica L. Montes, Vilma T. Mellado y Lucía C. Banchieri

#### Objetivo del trabajo:

- Analizar en la **Cooperativa Obrera**, la integración y la medición de los **ODS**.

#### Metodología:

- A partir de los antecedentes del trabajo sistemático sobre el **Balance Social Cooperativo** y los nuevos desafíos surgidos de la Agenda 2015-2030 sobre ODS, se elaboró un marco teórico conceptual de la investigación.
- Se efectuó una **búsqueda, recopilación y análisis documental** de literatura y sitios web; y la revisión, comparación, análisis y comprensión de la información contenida en los 2 últimos balances sociales aprobados y publicados.
- Se realizó un estudio de caso investigativo y exploratorio, a partir de las siguientes preguntas de investigación **¿cómo integrar los ODS a la actividad diaria de las cooperativas? ¿cómo medir el progreso? ¿es posible integrar los ODS al Balance Social Cooperativo?**

### Resultados Obtenidos

#### La Cooperativa Obrera:

- Tiene una tradición de larga data en su **compromiso con la identidad** y reconoce como centro de sus acciones al hombre, promoviendo a diario la participación, la igualdad, el respeto al medio ambiente.
- **Identifica los ODS con los Principios Cooperativos**, que dan cuenta de las acciones diarias de la entidad alineadas a su cumplimiento.
- Ambas concepciones se funden en **su medición con las dimensiones e indicadores seleccionados** para cada uno de esos principios en el Balance Social Cooperativo.
- **Surge la necesidad de plantear dimensiones e indicadores de ODS ajustados a metas**, en función de la definición estratégica de la Cooperativa en la difusión, promoción e impulso de ellos.

Gráfico: ODS estudiados en profundidad en su aplicación en la Cooperativa Obrera



# 6° JORNADA DE INVESTIGACIÓN EN CIENCIAS ECONÓMICAS

## COOPERATIVISMO

### El Balance Social Cooperativo Integral y la Inclusión de los Objetivos de Desarrollo Sostenible

Proyecto P I+D: 11/E186

Directora: Verónica Lilián Montes

Integrantes: Alicia Ressel, Noelia Silva, María Piriz Carrillo, Leandro Iglesias y Leonardo Fiorenza

Becarias: Daiana Rastelli y Melina Fibiger Bernasconi

XVIII Congreso Internacional de Investigadores en Economía Social y Cooperativa

¿Medición del Impacto de los Objetivos de Desarrollo Sostenible (ODS) a través del Balance Social Cooperativo?

#### Autores:

Verónica Lilián Montes, Alicia Ressel, María Piriz Carrillo, Noelia Silva, Leandro Ariel Iglesias, Leonardo Fiorenza.

#### Nos propusimos con esta investigación contribuir a:

- Identificar y visibilizar** los ODS que aplican las cooperativas.
- Ofrecer **información homogénea** y sistematizada sobre los ODS.
- La inclusión de los ODS en la **gobernanza cooperativa**.
- Medir los **impactos** que llevan a cabo las cooperativas con motivo del cumplimiento de los ODS.
- Ofrecer una **herramienta para la mejora** continua, que redunde en la calidad de la organización bajo criterios económicos, sociales y ambientales.
- Promover acciones de **responsabilidad económica, social y ambiental**.
- Facilitar la **comparación** entre distintas entidades.

#### Conclusiones:

- Los ODS son un compromiso progresivo, holístico, con metas e indicadores, mensurable, práctico y controlable.
- Los principios cooperativos configuran un todo coherente en el que cada uno de ellos se entrelaza con el resto y se apoyan mutuamente.
- No podemos gestionar una cooperativa sin tener presente el impacto y la responsabilidad social que tenemos para con la comunidad.
- Las cooperativas por su naturaleza cumplen una triple función, como empresas económicas que crean oportunidades de empleo, medios de vida y generación de ingresos.
- El Modelo de BSCI es un instrumento elaborado a la medida de las organizaciones cooperativas, por cuanto contempla su especificidad y particular característica, basándose en su identidad.

#### Nube de Palabras Vinculación ODS-BSCI



*“Las cooperativas no son empresas con responsabilidad social, sino que son responsabilidad social hecha empresa, deben asumir el reto de alinear su responsabilidad social a los Objetivos de Desarrollo Sostenible”. Ariel Guarco – ACI.*

# 6° JORNADA DE INVESTIGACIÓN EN CIENCIAS ECONÓMICAS

## TRANSFERENCIA

### Impuestos al tabaco en Argentina: herramientas analíticas para los desafíos de políticas emergentes

*Equipo:* Guillermo Cruces, Guillermo Falcone y Jorge Puig. Trabajo realizado en el CEDLAS (IIE-FCE-UNLP) en colaboración con la Universidad de Illinois – Chicago.

Argentina tiene uno de los cigarrillos más asequibles del mundo. El precio de la marca más barata representa el 45% del precio de la marca premium. Este porcentaje es el séptimo más bajo entre 30 países de América Latina. En este contexto implementar una política de impuestos al cigarrillo que aumente el precio de los mismos es una medida de salud pública prioritaria.

**Estructura tributaria vigente sobre los cigarrillos en Argentina.** Es compleja e incluye varios impuestos que determinan la presión tributaria (Tabla 1).

**Tabla 1. Impuestos al tabaco en Argentina. Estructura tributaria actual.**

Impuesto	Ad Valorem	Fijo
Impuesto Adicional de Emergencia	7.00%	
Impuesto al Valor Agregado	21.00%	
Fondo Especial del Tabaco Tributario	8.35%	\$ 4.28
Fondo Especial del Tabaco No Tributario	1.00%	\$ 0.36
Impuesto Interno	70.00%	\$ 28.00

En este proyecto CEDLAS desarrolla un simulador de impuestos a los cigarrillos para Argentina, que considera esta compleja estructura tributaria actual y permite simular diferentes escenarios de reforma, para indagar sobre diferentes políticas impositivas sobre el sector. Se estudian dos escenarios de reforma alternativos:

**Escenario 1.** Aumentar la alícuota ad valorem del impuesto interno

**Escenario 2.** Modificar la estructura del impuesto interno, estableciendo un impuesto fijo que puede ser acompañado o no por un componente ad valorem

**Presión Tributaria.** Actualmente el 76.6% del precio de los cigarrillos corresponde a impuestos, siendo el impuesto interno el que explica una mayor proporción de la carga impositiva (54.5%).

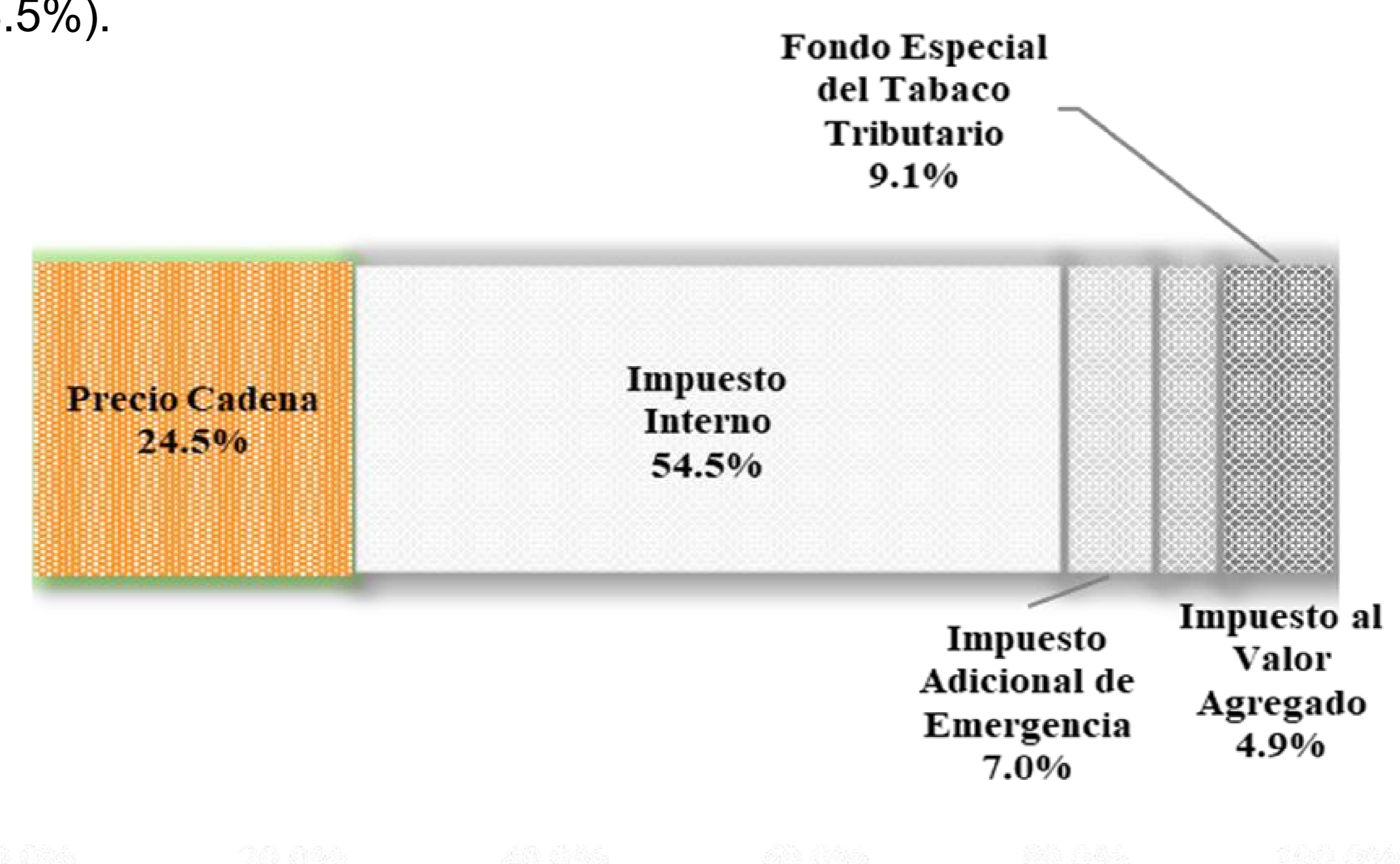

Simulaciones de reforma en línea con el **Escenario 1** indican que el aumento impositivo eleva los precios de los cigarrillos un 18.3%, disminuye aproximadamente en 5.8% el consumo, y genera un aumento recaudatorio de 16.7%.

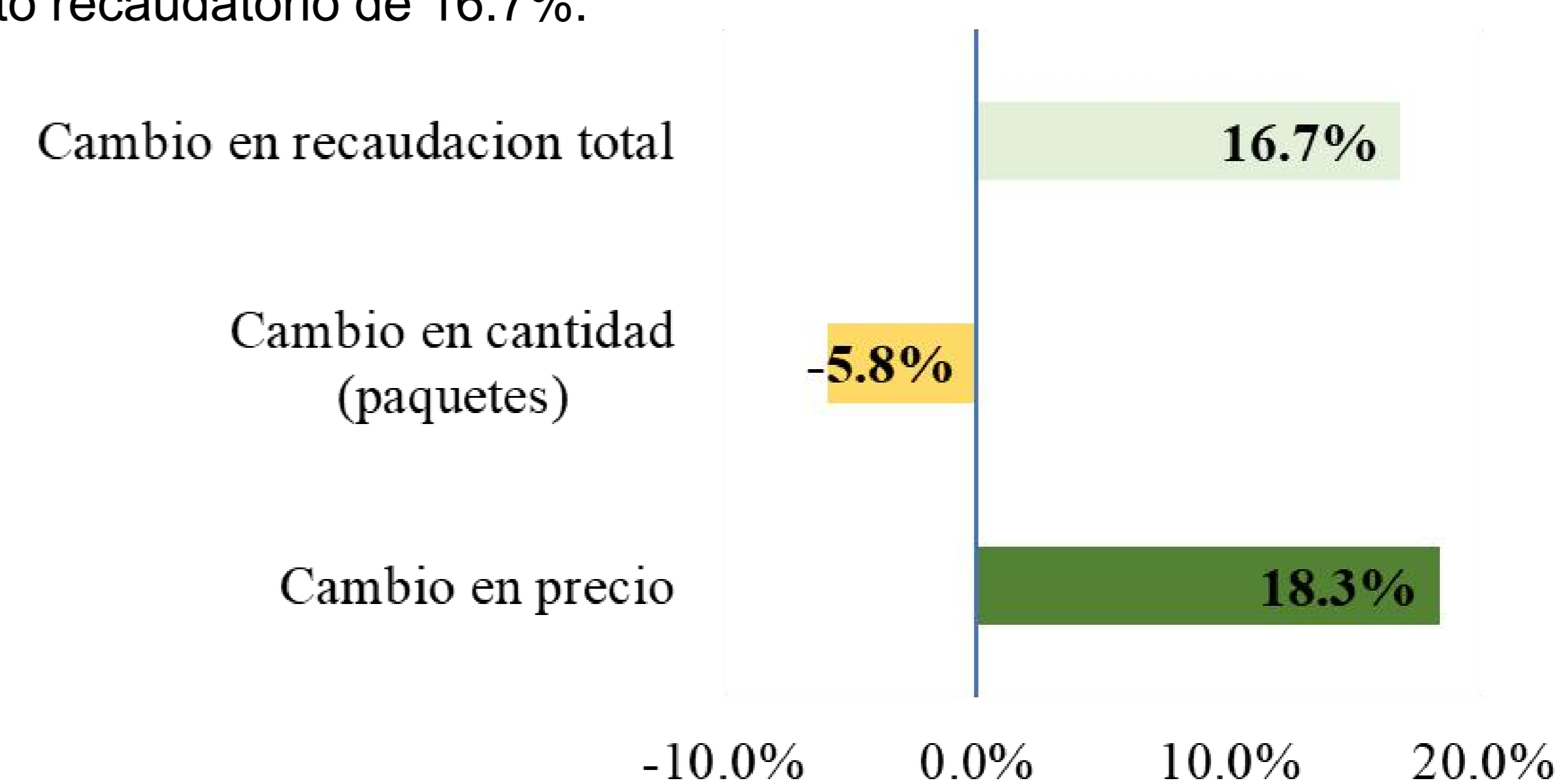

**Los aumentos de los impuestos al tabaco son la política de control del tabaco más costo-efectiva para reducir el consumo.** Si bien otras regulaciones no relacionadas con los precios (ej. promoción de lugares libres de humo, regulaciones de publicidad y promoción, regulación del etiquetado) son también muy efectivas, los aumentos de impuestos tienen costos administrativos relativamente bajos.

**Transferencia.** Además de las publicaciones y la difusión académica, los resultados de distintas etapas de esta investigación fueron discutidos y compartidos con la Organización Panamericana de la Salud, con funcionarios del Ministerio de Economía y del Ministerio de Salud de la Nación, así como con organizaciones de la sociedad civil como la Fundación Interamericana del Corazón Argentina.

# 6° JORNADA DE INVESTIGACIÓN EN CIENCIAS ECONÓMICAS

## TRANSFERENCIA

### Indicador de actividad económica del Partido de La Plata (IAELAP)

Unidad Ejecutora: Laboratorio de desarrollo Sectorial y territorial

Director: Lic. Agustín Lódola

Coordinador: Mg. Nicolás Picón

Colaboradores:

Diseño muestral:	Rodrigo Sotelo
Operativo de campo:	Carolina Monterde
Encuestadores:	Natalia Castro
	Simón Dallavia
	Macarena Duarte
	Juan Ignacio Rau
	Ignacio De Lena (EMATUR)
	Agustina Romero

El proyecto Indicador de Actividad Económica del Partido De La Plata (IAELap) es un aporte a la generación de información estadística continua y rigurosa sobre un Municipio que, más allá de su conocido rol administrativo y universitario, también cuenta con un importante entramado productivo.

Durante 2021 la firma de un convenio con el Ente de turismo platense (EMATUR) permitió expandir el alcance de la generación estadística de fuentes locales. Se construyó un padrón de hoteles, restaurantes y servicios culturales (cines, teatros). Del plan de trabajo trazado ya se completó la primera parte que fue la encuesta a hoteles.

El Indicador de actividad económica del Partido de La Plata, es un índice que combina la variación en la actividad económica de todos los sectores productivos del Partido de La Plata ponderados por su participación en el Producto Bruto Geográfico (PBG) del Partido.

El Indicador permitió conocer de primera mano el impacto de la peor crisis económica y sanitaria que haya vivido la Ciudad desde que se tenga registro. La Pandemia del COVID -19 tuvo un impacto negativo sobre todas las ramas de actividad, pero en particular la rama de servicios fue la más afectada. Las peores caídas se registraron en Hotelería, restaurantes, construcción y comercio.

**IAELAP. IT 2019 A IIT 2021**

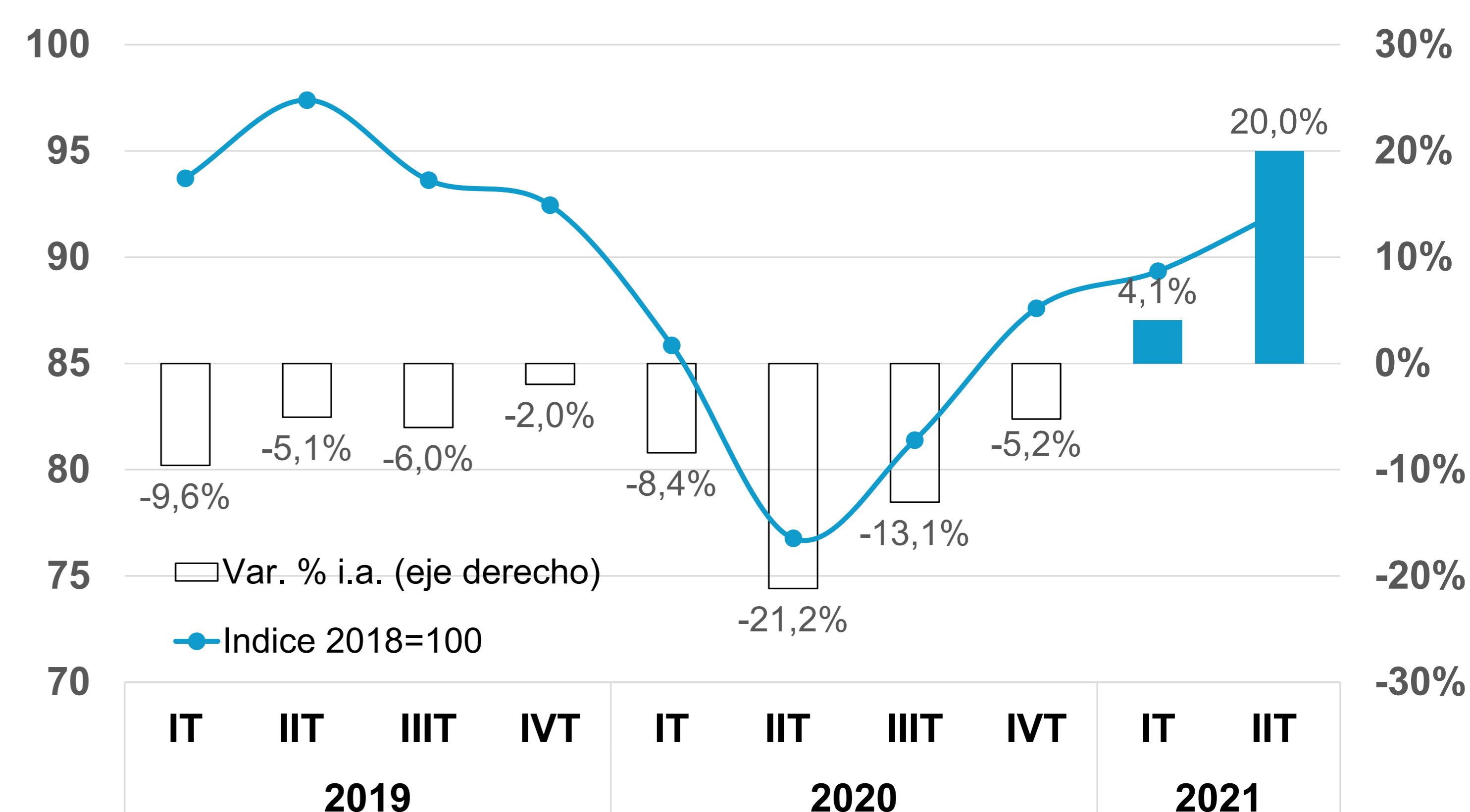

# 6° JORNADA DE INVESTIGACIÓN EN CIENCIAS ECONÓMICAS

## TRANSFERENCIA

### Movilidad intergeneracional de ocupaciones en América Latina

Matías Ciaschi, Leonardo Gasparini y Guido Neidhöfer

Proyecto de transferencia

#### Introducción

- Movilidad ocupacional: relación entre empleos de padres e hijos.
- Literatura: movilidad sólo educativa. Incorporamos canal de mercado laboral.

#### Datos

- Encuestas de hogares para 7 países. Armonizadas con metodología SEDLAC (CEDLAS y Banco Mundial).
- Información retrospectiva sobre ocupación (complejidad) de ambos padres del entrevistado.

#### Resultados

- Correlación importante entre ocupaciones de padres e hijos.
- Brecha de alrededor de 30 p.p. en la prob. de poseer una ocupación de complejidad alta entre hijos con padres de ocupaciones complejas y no complejas (Figura 1).
- Evolución en forma de U invertida a través de las cohortes de nacimiento (Figura 1).
- Patrones heterogéneos entre países (Figura 2).

Figura 1: Movilidad ocupacional en América Latina. Promedio no ponderado.

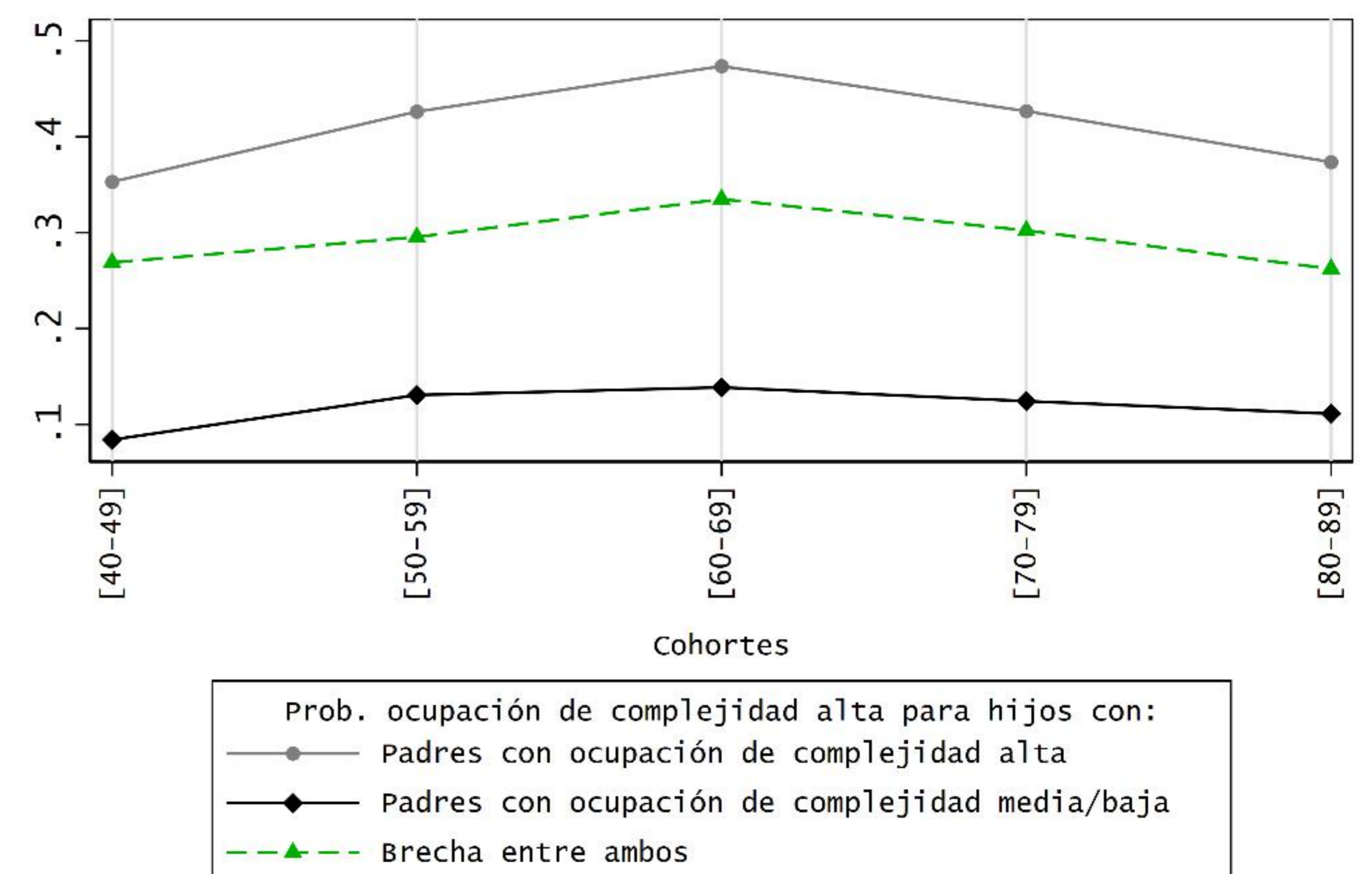

Fuente: Encuestas de hogar para Argentina, Bolivia, Brasil, Chile, Ecuador, México y Panamá.

Figura 2: Movilidad ocupacional en América Latina. Evolución por país.

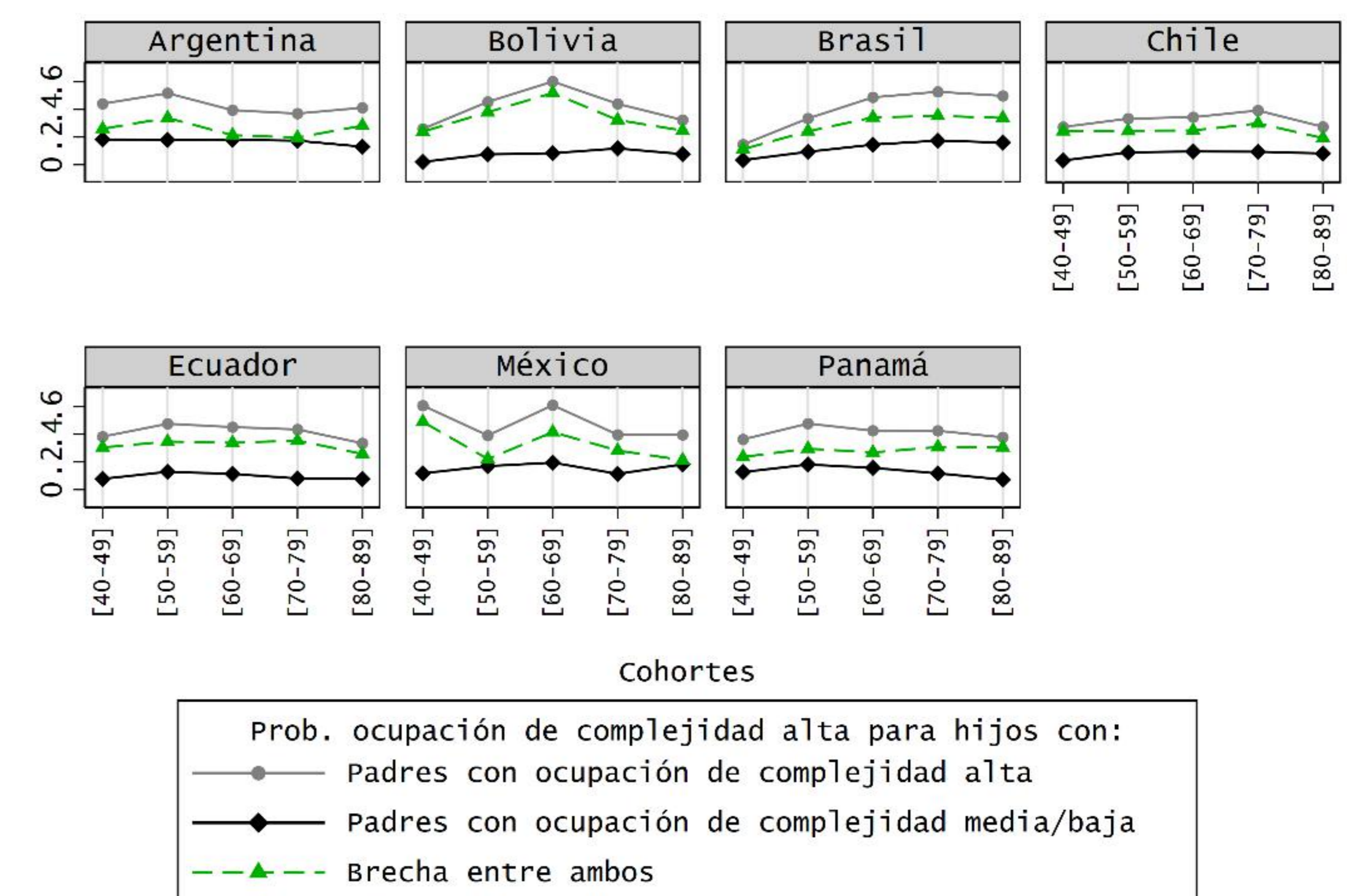

Fuente: cálculos propios en base a encuestas de hogares.