



UNIVERSIDAD  
NACIONAL  
DE LA PLATA

## **Sede definitiva e integral en predio ex Distrito del Bachillerato de Bellas Artes “Profesor F. A. De Santo” / Edificio “Noche de los lápices” (Etapas de obra I a V –final- / 2007-2023)**

Plan de gestión de infraestructura universitaria

Ex Distrito

*Secretaría de Planeamiento, Obras & Servicios*

Universidad Nacional de La Plata

Tauber, Fernando<sup>1</sup>; Nizán, Guillermo<sup>1</sup>; Delucchi, Diego<sup>1</sup>; Olivieri, Agustín<sup>1</sup>

1. Universidad Nacional de La Plata. Secretaría de Planeamiento, Obras & Servicios.

### RESUMEN

El presente Proyecto fue desarrollado por la Secretaría de Planeamiento, Obras y Servicios de la Universidad Nacional de La Plata en el marco del Plan Estratégico Institucional de dicha casa de altos estudios, en su Capítulo referente a Infraestructura, que desde el año 2004 se viene aplicando en la Institución en sus sucesivas fases de actualización y revisión.

El edificio, emplazado sobre calle 10 y diagonal 78, es uno de los que asumen el rol de consolidar los frentes urbanos de la manzana del predio “ex Distrito”, interactuando a su vez entre el antiguo gran muro de cierre de la antigua dependencia militar y la nueva edificación que emerge sobre ellos.

En virtud de su dimensión, extensión y heterogeneidad funcional, el edificio requirió de un plan director propio que, partiendo de un anteproyecto general etapabilizable, permitiera que se fueran revisando y consolidando sus partes, pero siempre con una idea de totalidad final.

**PALABRAS CLAVE** Plan de gestión de infraestructura universitaria; Secretaría de Planeamiento, Obras y Servicios; Universidad Nacional de La Plata

Secretaría de Planeamiento, Obras y Servicios

Secretario: Diego Delucchi

Prosecretario: Agustín Olivieri

Proyecto

Proyecto: Dirección de Planeamiento

En orden cronológico: Olivieri, Agustín y Azpiazu, Isidro (Directores); Malatesta, Guido; Tau, Ignacio; Lescano y Vedia, Delfina; Morales, Juan Pablo; Delpino, Belén; Ameri, Clara; Kiernan, Federico, Cepero, Manuel; Biffaretti, Aldo, Delachaux, Arabela.

Ejecución

Dirección de Construcciones

En orden cronológico: Lafalce, Horacio y Abait, Miguel (Directores); Lima, Lucas; Presa, Marcelo (Inspección de obra)

## INTRODUCCIÓN

El presente Proyecto fue desarrollado por la Secretaría de Planeamiento, Obras y Servicios de la UNLP, en base al plan que viene ejecutando de infraestructura edilicia y gestión urbano/ambiental de los ámbitos universitarios. El marco conceptual y metodológico a partir del cual se desarrollaron las tareas, es el Plan Estratégico Institucional de la UNLP, que desde el año 2004 se viene aplicando en la Institución.

El objetivo general propuesto es:

*Planificar los ámbitos universitarios sustentables e integrados a la ciudad y a la región.*

Los objetivos específicos son:

- Contar en todas las Facultades y en la Presidencia de la UNLP con Planes Directores articulados y armónicos con un criterio integral de desarrollo edilicio acorde con las demandas presentes y futuras del funcionamiento de la Universidad.
- Contar con edificios universitarios de valor patrimonial y funcional recuperados, adecuándolos a los usos que demanda hoy la universidad.
- Contar con Facultades, Colegios y Dependencias dotadas de la infraestructura edilicia necesaria para su normal funcionamiento.
- Contar con ámbitos integrados de investigación y de enseñanza, promoviendo la necesaria sinergia que produce su interacción cotidiana.
- Integrar la vida universitaria a la vida de la ciudad y la región, promoviendo el cuidado del medio ambiente, el uso racional de la energía y los movimientos armónicos y compartidos de estudiantes y vecinos.

En función de estos objetivos se han desarrollado Planes Directores por cada uno de los Grupos en el que se concentran las 17 facultades de la UNLP, Colegios e Institutos, Centros y Laboratorios de Investigación; en nuestra Región. Estos Planes Directores Generales, como los propios de cada Unidad Académica, han sido elaborados a partir de un intenso trabajo de construcción de consensos entre los distintos actores del quehacer universitario (autoridades, docentes, no docentes y estudiantes).

Las acciones desarrolladas desde la vigencia del Plan Estratégico fueron: a) ejecución concreta de obras nuevas, b) recuperación y puesta en valor de edificios patrimoniales, c) adecuación y reestructuración de áreas exteriores, d) jerarquización de ámbitos de uso público, e) ampliación de la infraestructura básica, f) nuevos servicios de transporte universitario, g) mantenimiento edilicio, h) uso eficiente de los recursos energéticos, i) accesibilidad y j) seguridad; todas ellas concebidas en el marco de una gestión ambiental sustentable.

## EL GRUPO URBANO CENTRO / ÁREA PLAZA ROCHA

“El área Plaza Rocha está conformada por dos manzanas irregulares (y un par de propiedades menores cercanas). La manzana frente a la citada Plaza, es donde se aloja la Biblioteca Pública, Radio Universidad y la Facultad de Bellas Artes. A dos cuadras de ella, la otra manzana, en el predio del ex Distrito Militar, donde se ubica un anexo de la Facultad de Bellas Artes, la Facultad de Trabajo Social y el Bachillerato de Bellas Artes. En sus aulas estudian unos 14.500 estudiantes y enseñan unos 1.650 docentes; muchos de ellos, además, investigan en diversos institutos. Las obras en gestión claramente encaminadas o realizadas en los últimos años permitieron trasladar el

Bachillerato de Bellas Artes a un edificio propio en el ex Distrito (funcionaba en el tercer piso de la Facultad de Bellas Artes), construir dos edificios anexos de la Facultad de Bellas Artes, y recuperar y crecer en numerosas aulas e instalaciones la Facultad de Trabajo Social (...). La manzana de Plaza Rocha está totalmente construida alrededor de dos patios y sostuvo un proceso de recuperación y redistribución a partir de la mudanza del Bachillerato, acondicionando sanitarios, techos, mejorando la accesibilidad, construyendo nuevos ascensores y renovando las instalaciones eléctricas. La manzana del Ex Distrito Militar también se organiza alrededor de dos patios: uno muy grande en el que convergen las Facultades de Bellas Artes y Trabajo Social y en el que se localizan pequeñas construcciones ya existentes, y uno menor que pertenece al Bachillerato. Pensamos que el primero requiere de una mayor jerarquización, con recuperación de solados, nueva iluminación, equipamiento, parqueización y forestación, que permitan optimizar las actividades de recreación y descanso de docentes y estudiantes.” (Tauber, 2013, p. 26, 27).

En el marco de lo dicho, el Plan Director para la manzana “ex Distrito Militar” se solventa en un cúmulo de conceptos urbanos, simbólicos, espaciales y funcionales tendientes a la generación de un fenómeno novedoso a partir de la re-significación de lo existente antes que de su reemplazo absoluto. De esta forma y en términos urbanos, se plantea la ratificación de la tipología urbana de manzana “sólida”, consolidada y consolidando materialmente su frente urbano. Ello fue llevado a cabo a través de la conservación del potente muro histórico del viejo Distrito: un rústico muro macizo de ladrillos comunes sin revocar, junto con algunos de sus elementos característicos (garitas de vigilancia, cornisas, pilastras y vanos de algunas pocas ventanas), el cual “envuelve” la totalidad de la manzana y se constituye en tanto elemento de fuerte carácter identitario del barrio. No obstante, la mudez original de ese muro (aunque no por ello carente de mensaje), que negaba al exterior todo lo que sucedía interiormente y constituía a la manzana toda en una suerte de “isla” impenetrable, se ve hoy transformada a partir de la emergencia de elementos nuevos que se “asoman” por sobre el muro y muestran a la ciudad la nueva actividad, ahora pública, con voluntad de interactuar con su entorno y sin nada que esconder. El planteo, que se sirve de una “raja” de vidrio que articula lo nuevo y lo existente, viene a dotar de un nuevo y superador sentido al todo, con alto contenido simbólico e insuflando “vida” a su entorno. Gracias al efecto visual que ello genera, tanto de noche como de día “lo nuevo” parece flotar suspendido sobre lo existente. A su vez, una serie de interrupciones en el muro habilitan el acceder física o visualmente al interior y proponen con ello largas visuales urbanas, permitiendo atravesar aquello que antes estaba negado, encontrando ahora eventos plenos de vida y actividad.

Interiormente se constituyen tres grandes vacíos que invierten la lógica externa, asignándole el protagonismo ahora al espacio abierto, sitio de encuentro e interacción, relegando a lo construido a un rol de delimitador. En torno a dichos vacíos se disponen los edificios de la sede “Fonseca” de la Facultad de Artes, del Bachillerato de Bellas Artes y de la Facultad de Trabajo Social, en un continuo espacial y edilicio que une y separa sutilmente en un solo acto.

La Facultad de Artes posee un edificio que se reclina sobre las fachadas urbanas de las calles 9 y 62, alojando aulas, dos sets de cine (que se manifiestan hacia el exterior como elementos representativos y disonantes) y un gran taller de escenografía; juntamente con un edificio “mediterráneo”, que delimita el patio de dicha Unidad Académica y aloja aulas y un auditorio.

La Facultad de Trabajo Social, por su lado, se posa sobre la totalidad del frente urbano de calle 63 y sobre una porción importante del frente urbano de la calle 9. Entre dicha pieza y las piezas de las otras unidades académicas dentro de la manzana, se delinea su importante sistema de espacios abiertos que le son propios.

El Bachillerato de Bellas Artes toma los frentes urbanos de la calle 10 y la diagonal 78, e incluye a su vez una gran pieza “mediterránea” que aloja el auditorio y cierra su patio respecto del patio de la Facultad de Trabajo Social.

Finalmente, una serie de vacíos de geometría preponderantemente longitudinal surcan la manzana, generando corredores de interconexión y/o articuladores entre distintas instituciones coexistentes.

#### EDIFICIO “NOCHE DE LOS LÁPICES”, NUEVA SEDE ÚNICA DEL BACHILLERATO DE BELLAS ARTES

El edificio, desarrollado en planta baja más tres pisos altos y emplazado sobre calle 10 y diagonal 78, es uno de los que asumen el rol de consolidar los frentes urbanos de la manzana del predio “ex Distrito”, interactuando a su vez entre el antiguo gran muro de cierre de la antigua dependencia militar y la nueva edificación que emerge sobre ellos. A su vez, una gran pieza interna, perpendicular al frente urbano y que alberga los programas de gran calado tales como el auditorio, la biblioteca y los talleres de artes visuales, complementados éstos por el bar y algunos locales administrativos y de apoyo, se adentra al corazón de la manzana, actuando tanto como delimitador de su propio patio, como de constructor de gran parte de su identidad, insuflándole actividad, uso e interacción entre el interior y el exterior.

En virtud de su dimensión, extensión y heterogeneidad funcional, el edificio requirió de un plan director propio que, partiendo de un anteproyecto general etapabilizable, permitiera que se fueran revisando y consolidando sus partes, transformándose en proyectos en sí mismos, y construyéndose en fases según las necesidades y disponibilidades de acceso al financiamiento, pero siempre con una idea de totalidad.

De esta forma, hoy el edificio se compone básicamente de una pieza de extenso desarrollo que recorre el frente urbano, ubicando sus actividades hacia la ciudad y todo el sistema circulatorio hacia el patio, de modo de generar interacciones visuales constantes y fluidas entre espacios públicos interiores y exteriores. A causa de la existencia del gran muro histórico que cierra la manzana y de la necesaria protección, el edificio es claramente introvertido hacia la ciudad, mostrando en su fachada urbana una combinación armoniosa, predominantemente muraria, del pasado y el presente. La condición de frente edilicio macizo hacia la ciudad, tomando dos lados de la manzana y consolidando una esquina urbana, es la contraposición geométrica que permite la generación del patio del colegio. Ello se termina de cristalizar a partir de la gran pieza interna que aloja el auditorio y los talleres de artes visuales que, perpendicular a dicha pieza de “borde” urbano, envuelve –y define- el vacío, lo significa y lo nutre de actividad abriéndose hacia él, extendiendo uno dentro del otro fundiendo sus usos y diluyendo sus límites.

En términos programáticos, la distribución de usos es consecuente con los volúmenes de estudiantes a desplazar dentro del edificio, con la búsqueda de constitución de sub-identidades reconocibles dentro de la totalidad del edificio según el área de conocimiento y con los gradientes de protección y aislación de las actividades alojadas en cada uno. En dicho contexto, las actividades más masivas y convencionales del nivel secundaria tales como aulas básicas, laboratorios de ciencias y administración se alojan entre la planta baja y las plantas primera y segunda de la pieza de “borde” urbano, reservando para los locales del área música (aulas de instrumento individual y de conjunto, coro, orquesta, grabación, etc.), la privacidad de la planta tercera –y última-, alejada de la contaminación sonora de la ciudad y el patio, y evitando su condición “atravesable” entre plantas inferiores e inferiores. Paralelamente, el auditorio en planta baja y combinando una íntima relación con el patio con una franca posibilidad de acceso desde la calle, junto con los talleres de

artes visuales (pintura, dibujo), todos dentro de la gran pieza interna, generan otro sub-universo funcional y simbólico del edificio todo.

#### FICHA TÉCNICA

- Ubicación: Grupo Urbano Centro / Manzana ex Distrito Militar
- Calle 10 y diagonal 78
- Años de construcción: 2008 a 2023
- Superficie total de las obras: 4.400 m<sup>2</sup>
- Programa de usos: aulas convencionales, laboratorios de ciencias básicas, talleres de artes visuales (pintura, dibujo, escultura), aulas de música (conjunto, cámara, instrumento individual, coro, orquesta, isla de grabación de música digital), biblioteca, auditorio, bar, dependencias administrativas y de gestión, servicios y apoyos, patio,
- Fuente de financiamiento: Ministerio de Infraestructura del Gobierno de la Provincia de Buenos Aires (Etapa 1 de obras) y Recursos propios de la UNLP (Etapas 2 a 5)

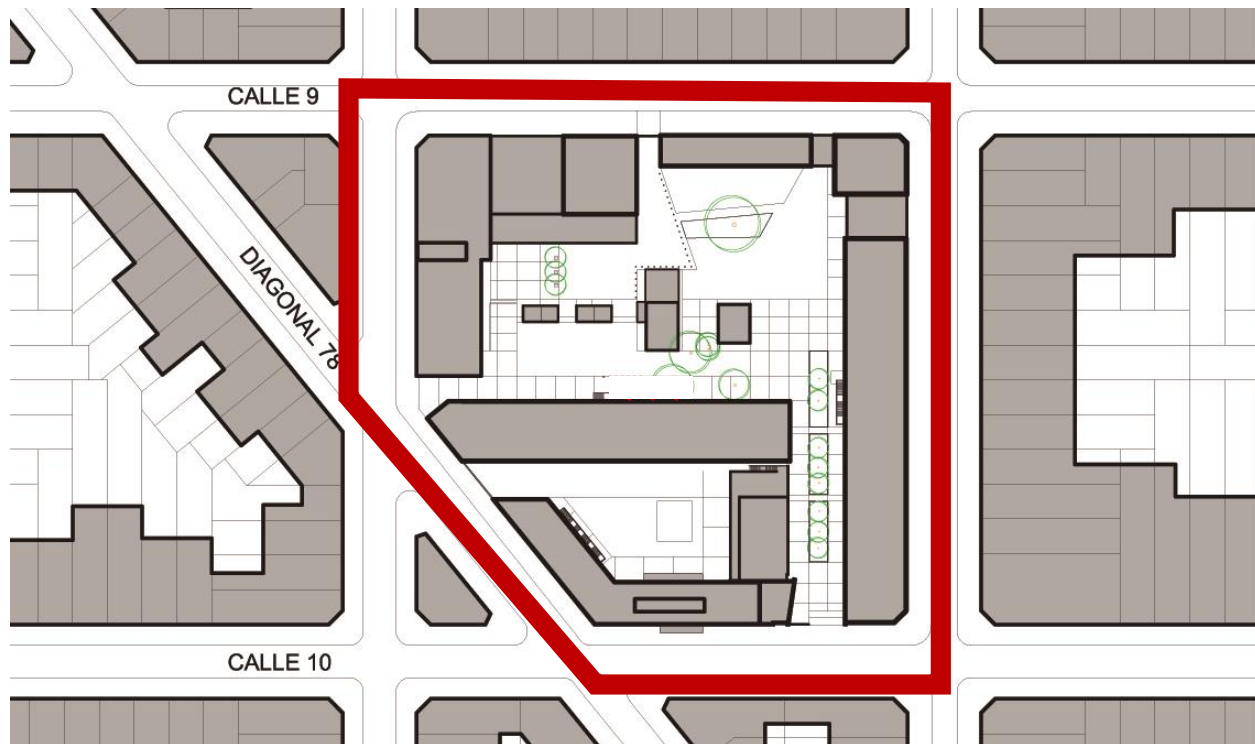

GRUPO URBANO CENTRO – PLAN DIRECTOR MANZANA “EX DISTRITO”

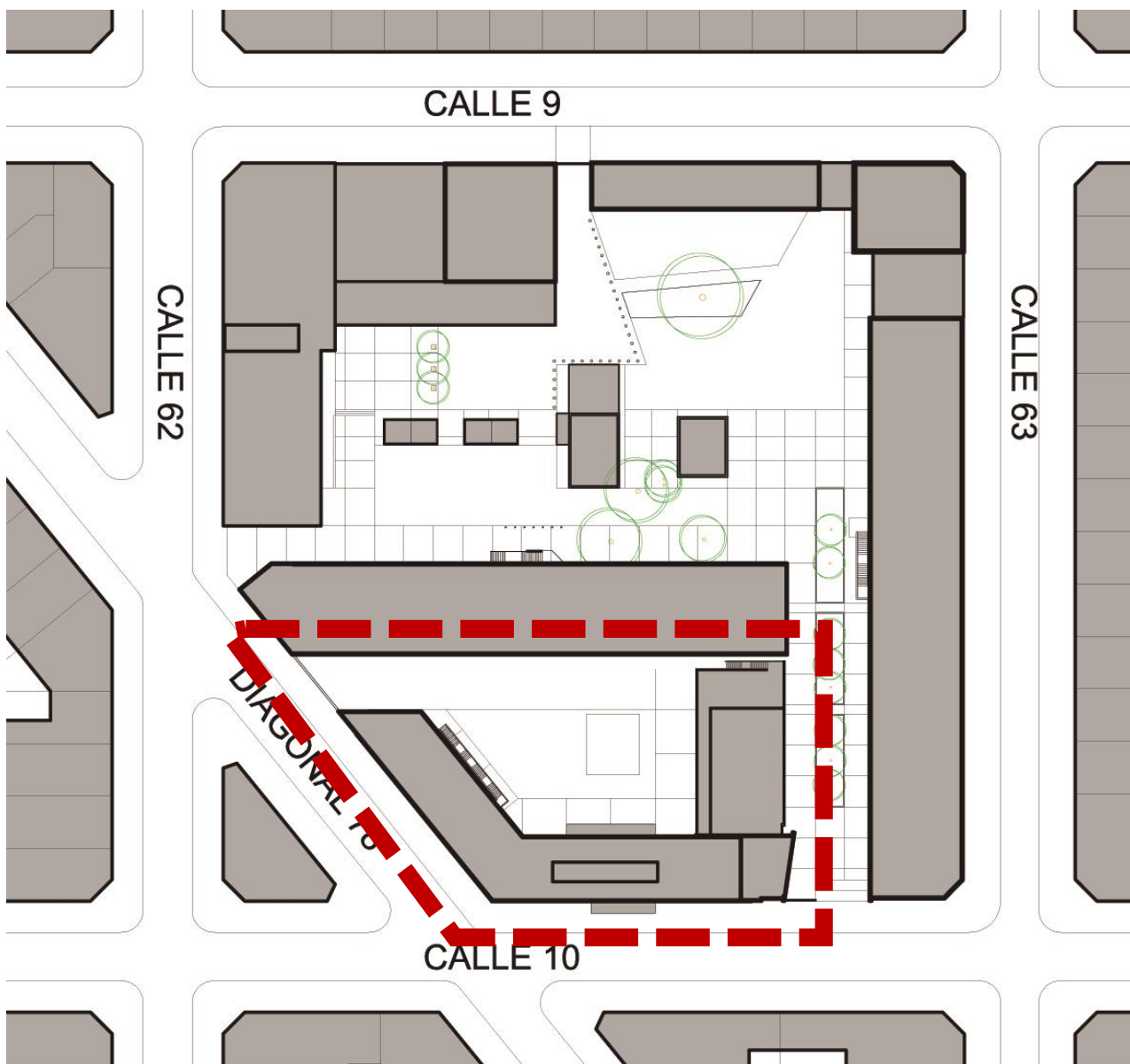

GRUPO URBANO CENTRO – MANZANA “EX DISTRITO” / BACHILLERATO DE BELLAS ARTES – EDIFICIO “NOCHE DE LOS LÁPICES”

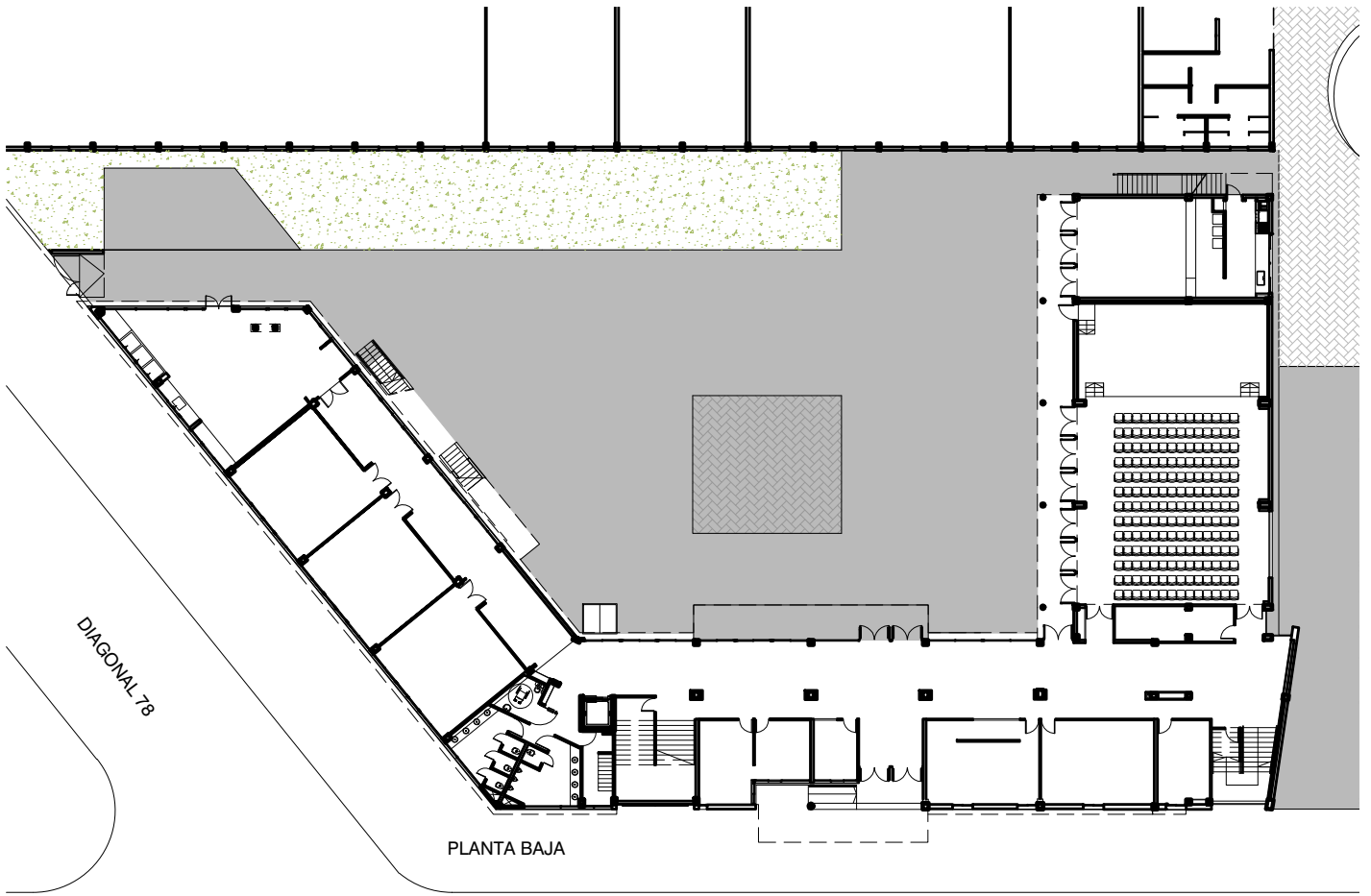

CALLE 10

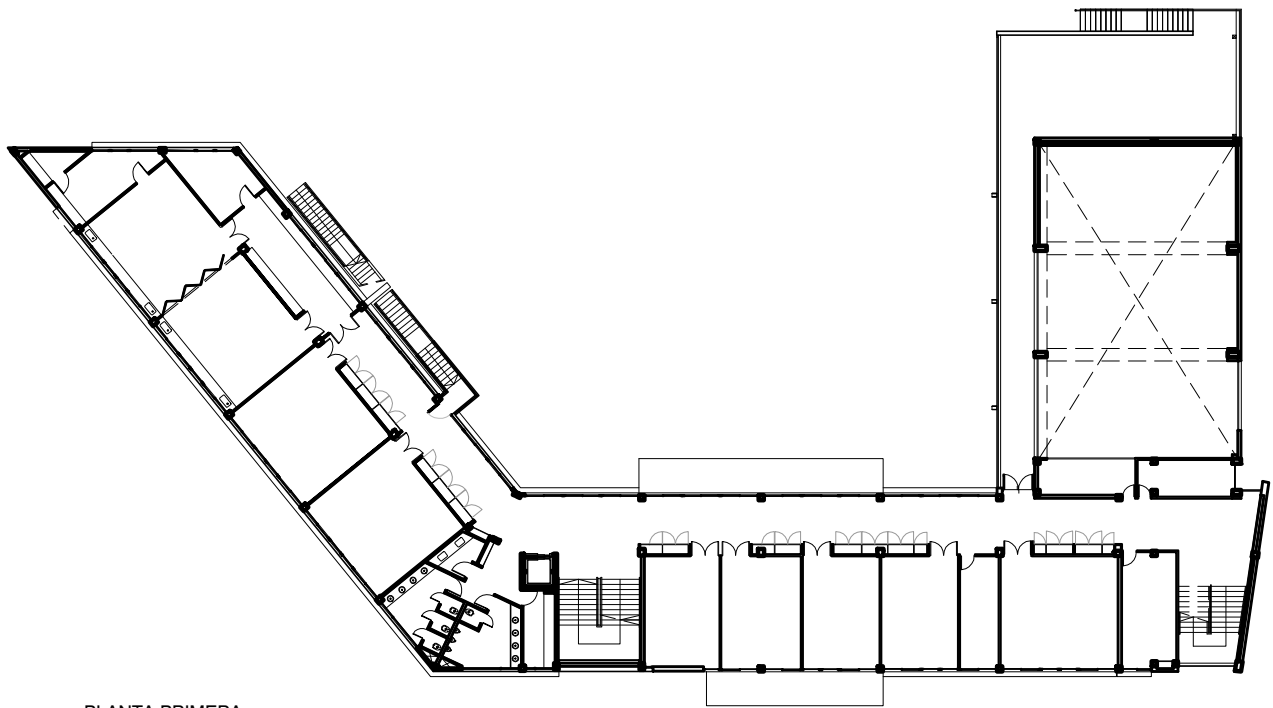

PLANTA PRIMERA



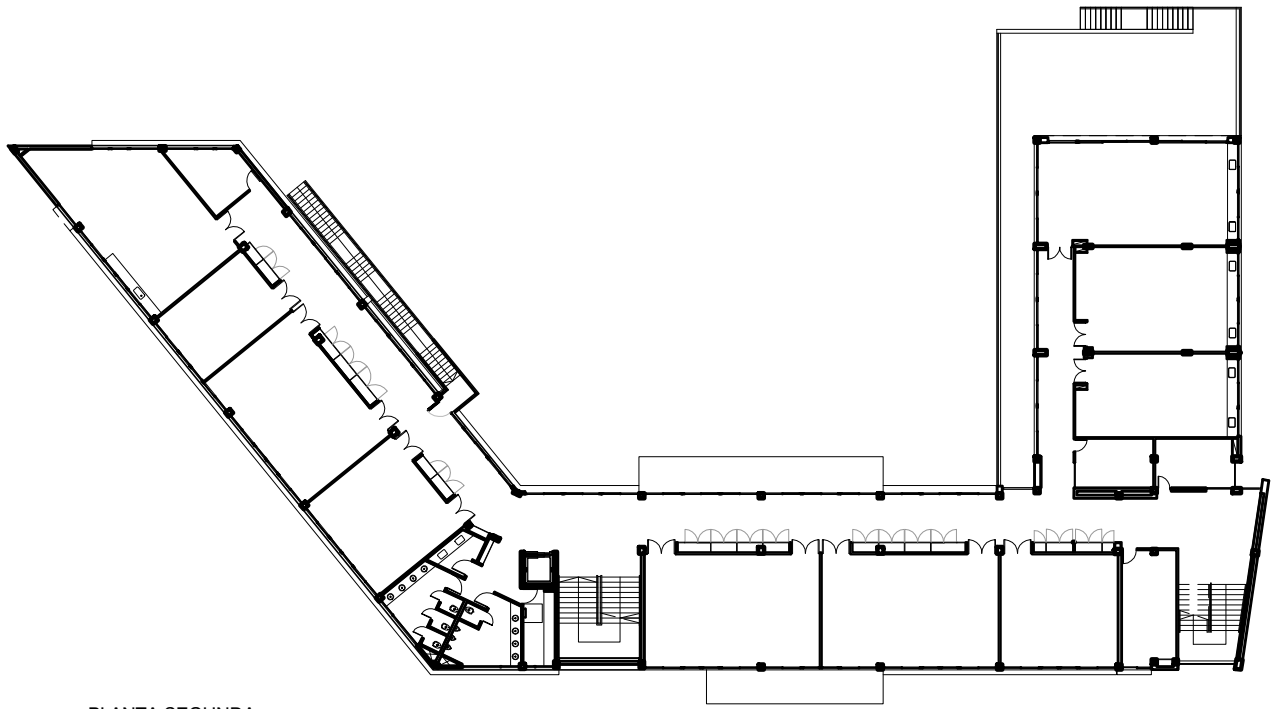

PLANTA SEGUNDA

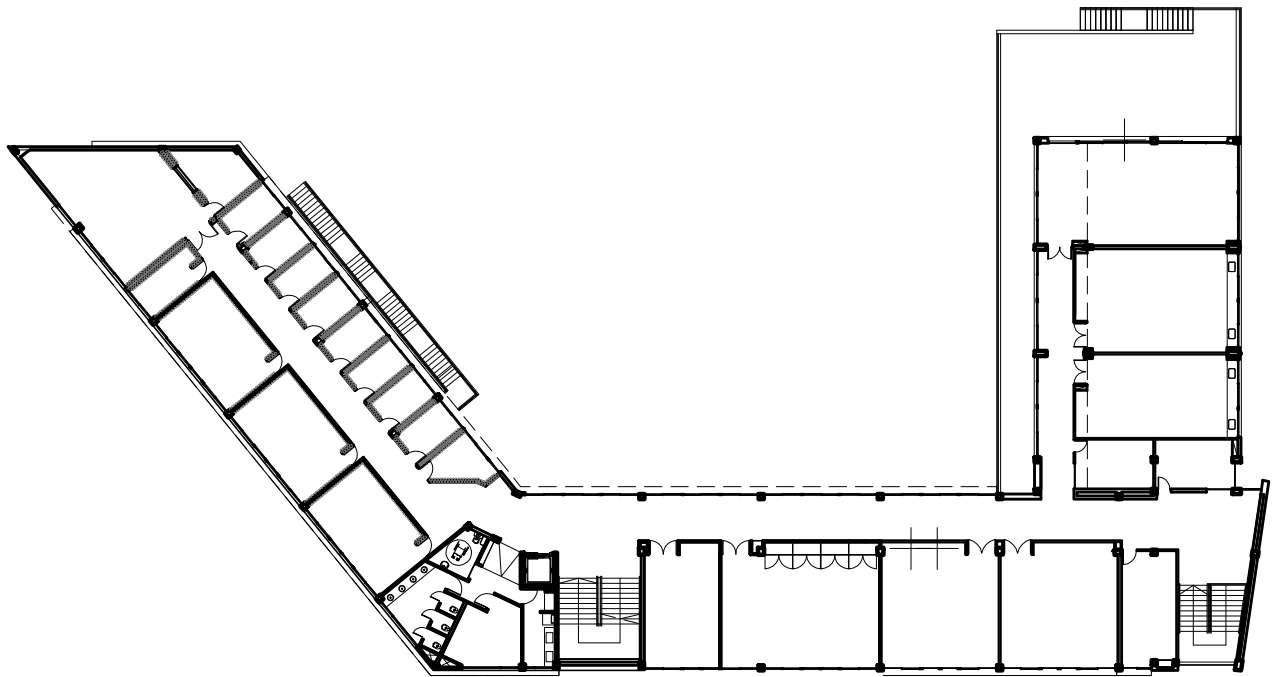

PLANTA TERCERA

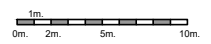



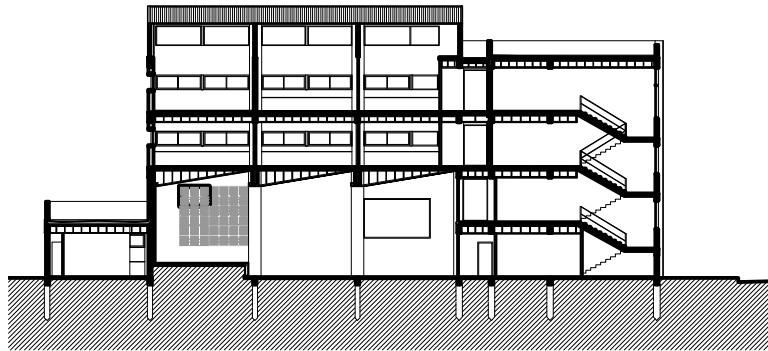

CORTE LONGITUDINAL POR BLOQUE DE AUDITORIO Y TALLERES

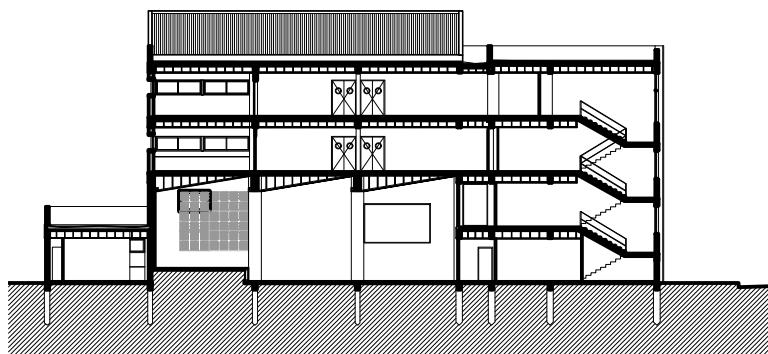

CORTE LONGITUDINAL POR BLOQUE DE AUDITORIO Y CIRCULACIÓN DE TALLERES

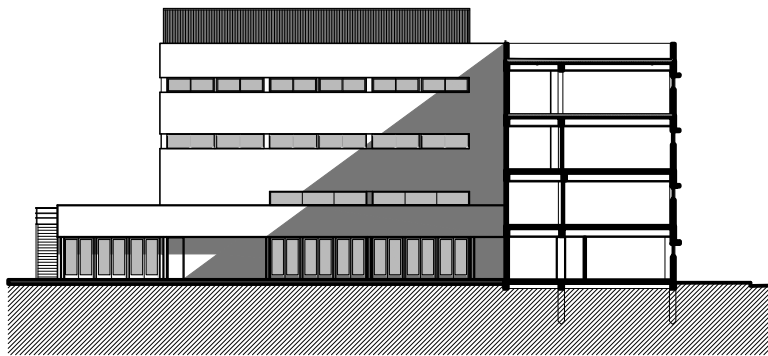

VISTA INTERIOR - CORTE TRANSVERSAL POR BLOQUE PRINCIPAL SOBRE CALLE 10

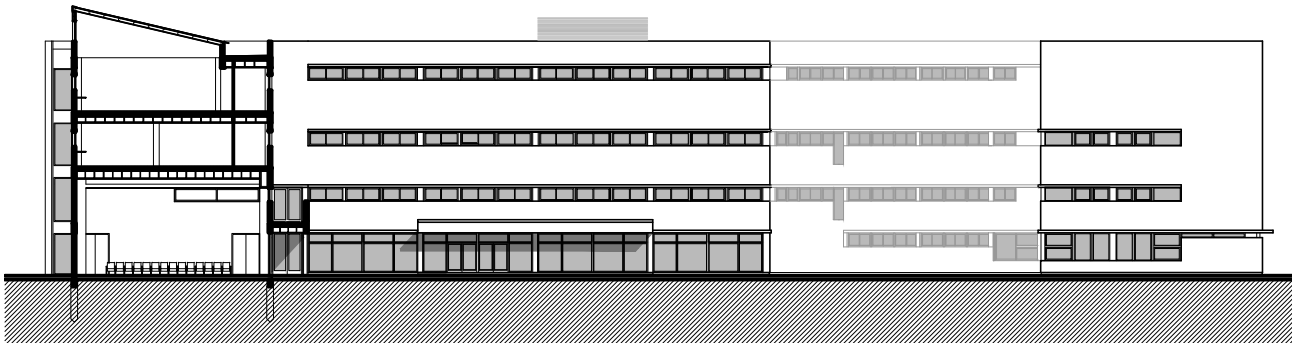

VISTA INTERIOR - CORTE TRANSVERSAL POR BLOQUE DE AUDITORIO Y TALLERES



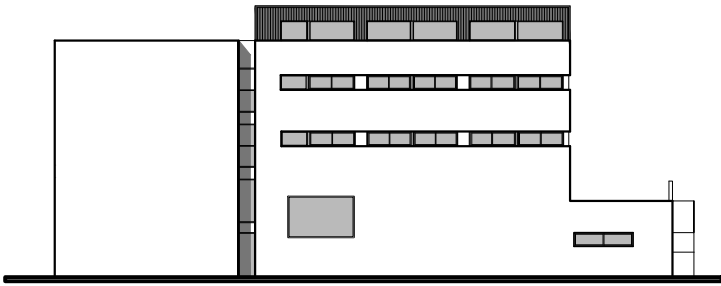

VISTA LATERAL A FACULTAD DE TRABAJO SOCIAL



VISTA INTERIOR

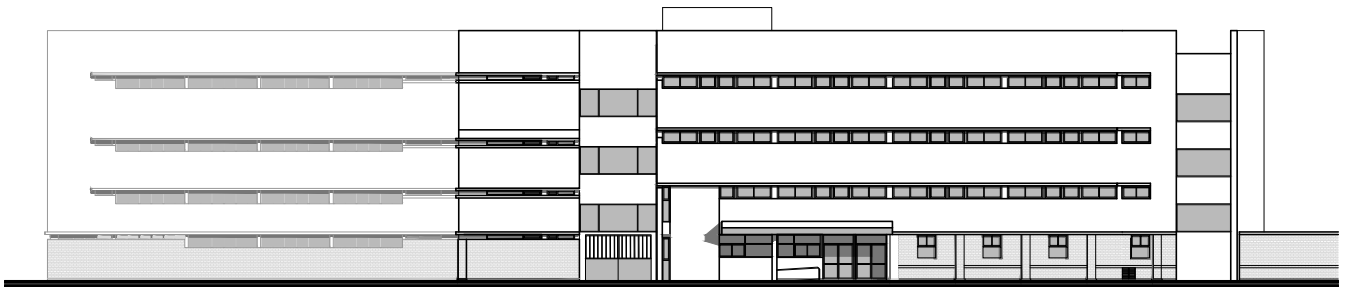

VISTA EXTERIOR A CALLE 10 Y DIAGONAL 78





FRENTE DIAGONAL 78 Y CALLE 10 y ACCESO SOBRE CALLE 10



FRENTE DIAGONAL 78



ACCESO - CALLE 10

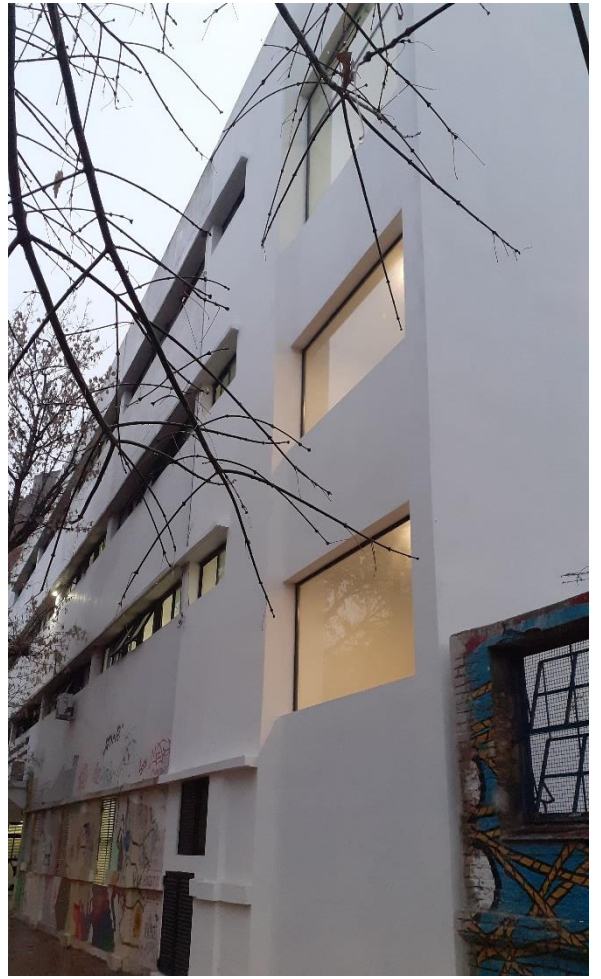

FRENTE CALLE 10



FRENTE INTERNO HACIA FACULTAD DE TRABAJO SOCIAL



FRENTES INTERNOS HACIA FACULTAD DE TRABAJO SOCIAL (ARRIBA) Y HACIA PATIO (ABAJO)





FRENTES INTERNOS HACIA PATIO



GALERÍA DE AUDITORIO (ARRIBA) Y FRENTE INTERNO HACIA PATIO (ABAJO)



DETALLES FRENTE INTERNO HACIA PATIO



HALL CENTRAL PLANTA BAJA (ARRIBA) Y PATIO (ABAJO)



AULAS MULTIPROPÓSITO



BIBLIOTECA (ARRIBA) Y AULAS-TALLER DE ARTES VISUALES (ABAJO)

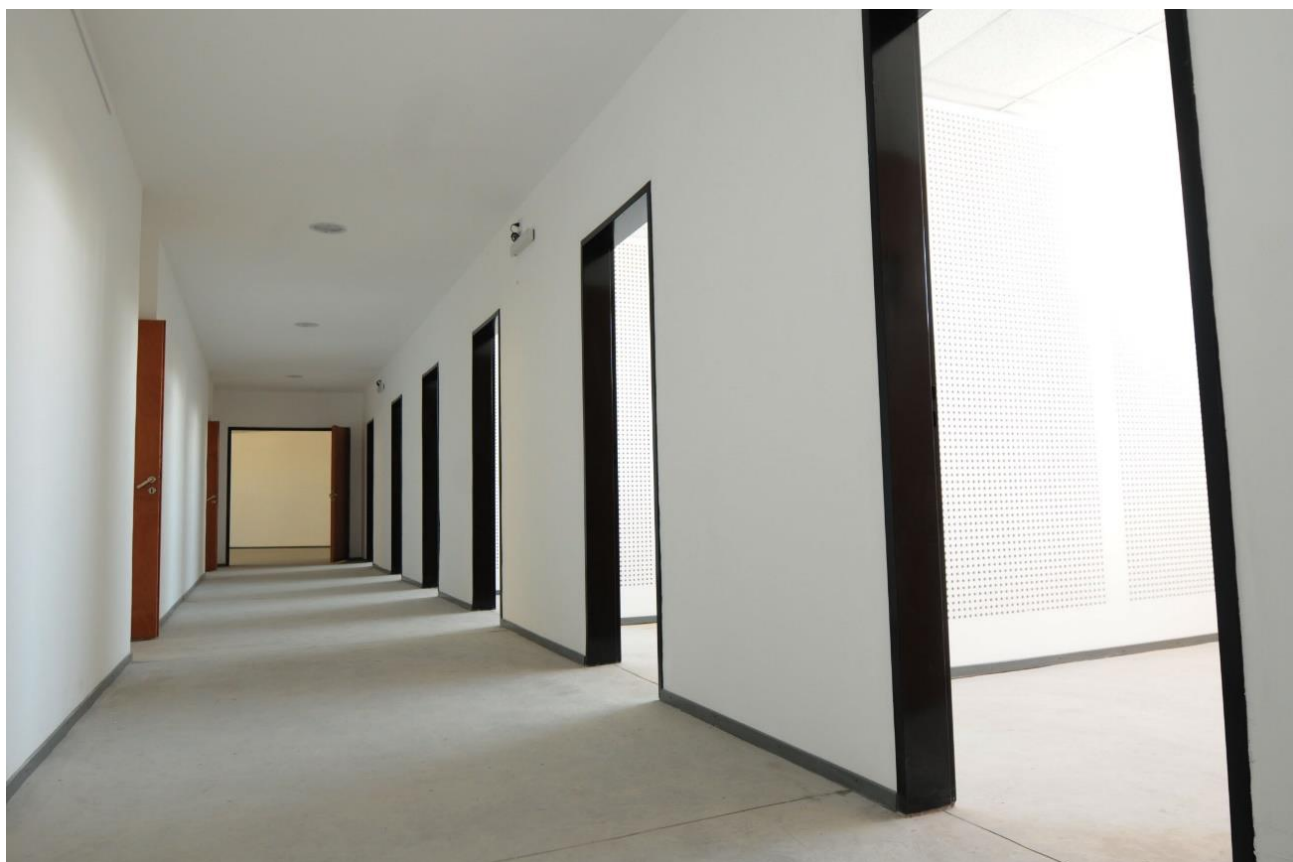

AULA DE CORO Y ORQUESTA (ARRIBA) Y AULAS INDIVIDUALES DE INSTRUMENTO (ABAJO)



CIRCULACIÓN AULAS DE MÚSICA (ARRIBA) Y AULAS DE MÚSICA DE CONJUNTO (ABAJO)





AUDITORIO

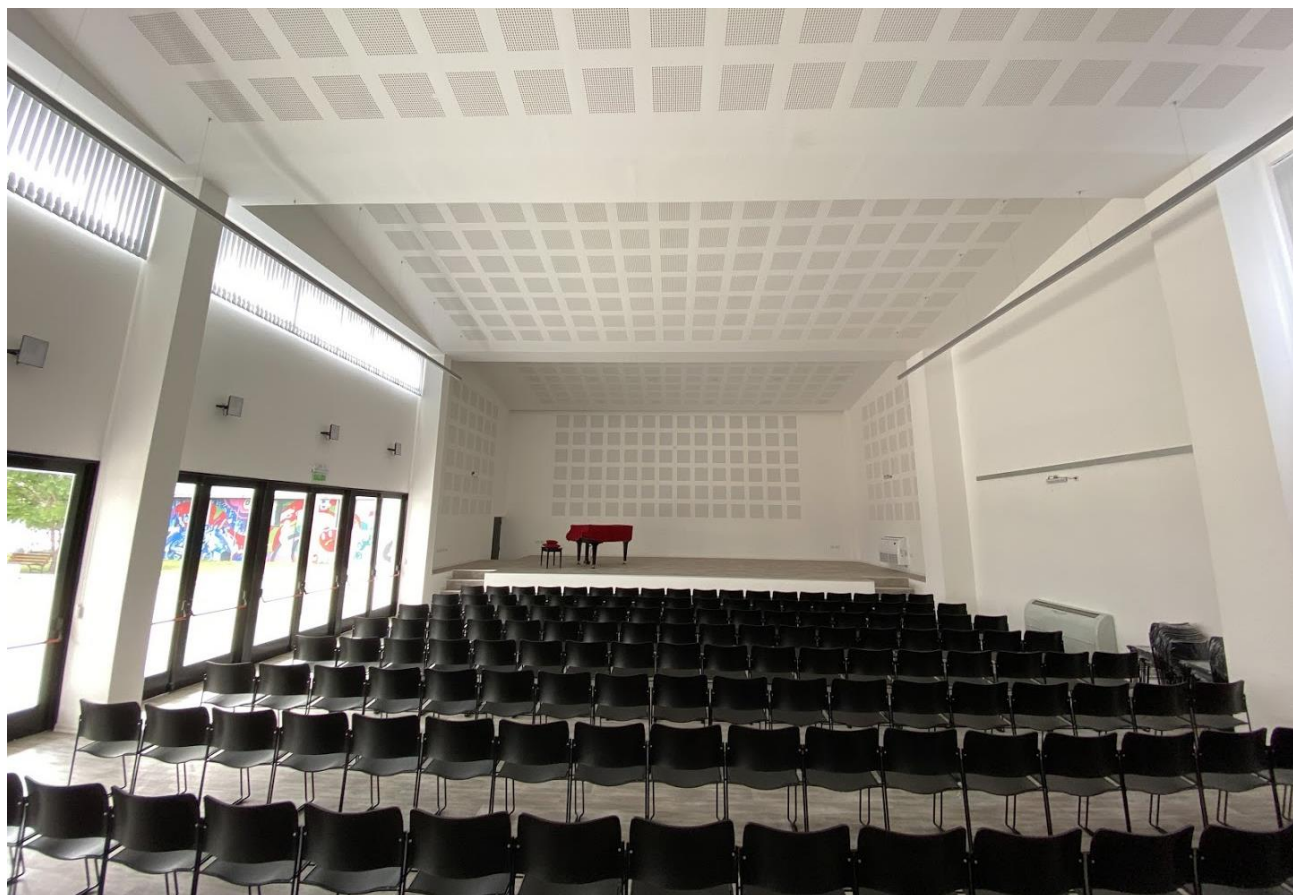

AUDITORIO

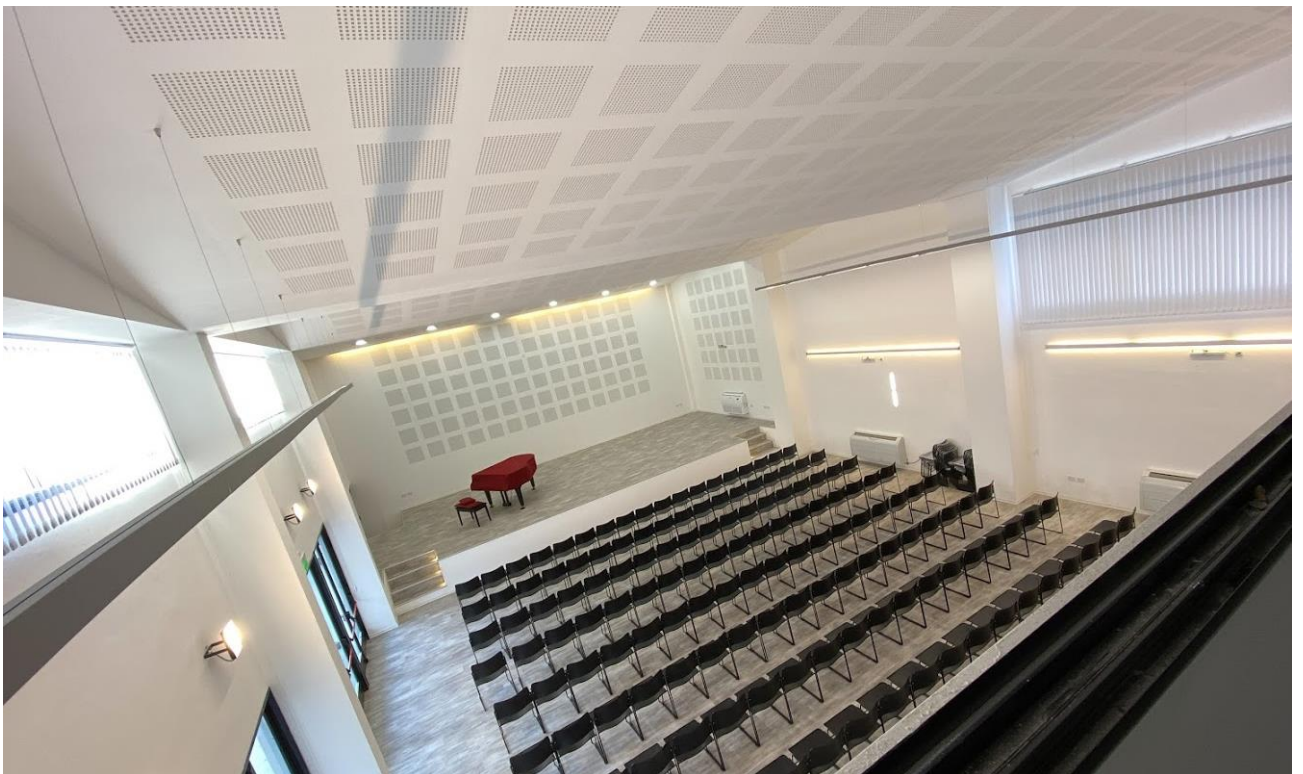

AUDITORIO

## BIBLIOGRAFIA

(Principales antecedentes y avances del Plan Estratégico y del Plan de Obras de la Universidad Nacional de La Plata)

- 1.- Tauber, F. (2004). Universidad Nacional de La Plata.(2006). *Plan Estratégico de la Universidad*.
- 2.- Tauber, F. (2007). Plan Estratégico de la Universidad Nacional de La Plata 2007-2010.
- 3.- Tauber, F. (2008). Plan Estratégico Institucional 2007/2010 de la UNLP. *Anuario Estadístico, UNLP. Proyecto Informe Anual Comparado de Indicadores de la UNLP*.
- 4.- Tauber, F. (2009). Comunicación en la planificación y gestión de las universidades publicas argentinas. El caso de la UNLP en el trienio junio 2004-Mayo 2007. Argentina: Ediciones de Periodismo y Comunicación (EPC). ISBN: 978-950-34-0537-6.
- 5.- Tauber, F. (2009). *Comunicación en la planificación y gestión de las universidades públicas argentinas*. Ediciones de Periodismo y Comunicación (EPC).
- 6.- Tauber, F. (2010). Pensar la Universidad nacional de la Plata (2010).
- 7.- Tauber, F. (2010). Discurso de asunción a la Presidencia de la UNLP.
- 8.- Tauber, F. (2010). Universidad Nacional de La Plata: discurso de asunción y objetivos estratégicos 2010-2014.
- 9.- Tauber, F. (2010). Plan Estratégico de la Universidad Nacional de La Plata 2010-2014.
- 10.- Tauber, F. (2011). Pensar la Universidad Nacional de La Plata 1 (2010-2014). *Universidad Nacional de La Plata (UNLP)*.
- 11.- Fernando, T., Nizan, G., Delucchi, D., & Olivieri, A. (2011). Planes directores, proyectos y obras. 2004-2010. Universidad Nacional de La Plata (UNLP).
- 12.- Tauber, F., Nizan, G., Delucchi, D., & Olivieri, A. (2012). Plan de gestión de infraestructura universitaria Edificio Central. *Facultad de Psicología UNLP, 2016*.
- 13.- Tauber, F. (2013). Una idea sobre los edificios y espacios de la UNLP. *Construir la Universidad, 1*.
- 14.- Tauber, F., Denis, J., Busnelli, R., Nizan, G., & Delucchi, D. (2013). Valorar el crecimiento. *8, 66*.
- 15.- Tauber, F. (2013). Pensar la universidad 1 (2013).
- 16.- Tauber, F., Nizan, G., Delucchi, D., & Olivieri, A. (2013). Plan de gestión de infraestructura universitaria-Biblioteca Colegio Nacional. *Rafael Hernández" UNLP*.
- 17.- Delucchi, D., & Tauber, F. (2013). Tren universitario.
- 18.- Tauber, F. (2014). Plan Estratégico de la Universidad Nacional de La Plata 2014-2018.
- 19.- Tauber, F. (2014). Compromiso: Gestión 2010-2014.
- 20.- Tauber, F., Nizan, G., & Delucchi, D. (2014). Planificación y gestión urbano/ambiental de los ámbitos universitarios. In *XI Simposio de la Asociación Internacional de Planificación Urbana y Ambiente (UPE 11)(La Plata, 2014)*.
- 21.- Tauber, F., Nizán, G., Delucchi, D., & Olivieri, A. (2019). Plan de gestión de infraestructura universitaria-Edificio Hospital Escuela/Grandes animales-Facultad de Ciencias Veterinarias UNLP-2014.
- 22.- Tauber, F. (2015). Hacia el segundo manifiesto: Los estudiantes universitarios y el reformismo hoy. Argentina: Editorial de la Universidad Nacional de La Plata (EDULP). ISBN: 978-987-1985-63-0.
- 23.- Tauber, F. (2015). Presentación del libro Hacia el segundo manifiesto.

- 24.- Tauber, F. (2016). Proyecto Institucional de la Universidad Nacional de La Plata (2018-2022). *Pensar la Universidad*.
- 25.- Tauber, F. (2016). Pensar la universidad 2. Proyecto institucional de la Universidad Nacional de La Plata 2018-2022.
- 26.- Tauber, F. (2016). Pensar la universidad 2 (2016).
- 27.- Tauber, F. (2016). Discurso: Pensar la universidad. Proyecto institucional 2018-2022.
- 28.- Tauber, F., Nizan, G., Delucchi, D., & Olivieri, A. (2016). Plan de gestión de infraestructura universitaria Edificio Piscina. *Facultad de Humanidades y Ciencias de la Educación UNLP*.
- 29.- Tauber, F. (2017). Hacia el segundo manifiesto: Los estudiantes universitarios y el reformismo hoy.
- 30.- Tauber, F. (2017). Presentación del Dr. Arq. Fernando Tauber del nuevo complejo edilicio en el predio del Ex BIM III.
- 31.- Tauber, F. (2017). Discurso en la presentación del nuevo Edificio" Sergio Karakachoff"(UNLP).
- 32.- Tauber, F. (2017). Reseña del Plan Estratégico de Obras de la UNLP.
- 33.- Tauber, F., Nizan, G., Delucchi, D., & Olivieri, A. (2017). Plan de gestión de infraestructura universitaria Polo de Investigación y Transferencia Etapa I. *Facultad de Ciencias Exactas UNLP*.
- 34.- Tauber, F. (2017). Haciendo realidad grandes proyectos. *Econo*, 8.
- 35.- Tauber, F. (2018). Pensar la Universidad 3 (2018).
- 36.- Tauber, F. (2018). Transcripción del discurso de asunción a la Presidencia de la Universidad Nacional de La Plata, período 2018-2022.
- 37.- Tauber, F., Nizan, G., Delucchi, D., & Olivieri, A. (2018). Plan de gestión de infraestructura universitaria-Edificio Auditorio y Biblioteca Etapa I. *Facultad de Periodismo y Comunicación Social UNLP*.
- 38.- Tauber, F., Nizan, G., Delucchi, D., & Olivieri, A. (2018). Plan de gestión de infraestructura universitaria-Edificio Anexo de Laboratorios. *Facultad de Ciencias Naturales y Museo UNLP-2013*.
- 39.- Tauber, F. (2019). UNLP Un Modelo de Universidad Pública Argentina. *Revista Universidades*.
- 40.- Tauber, F., Nizán, G., Delucchi, D., & Olivieri, A. (2019). Plan de gestión de infraestructura universitaria: Plan Director Grupo Bosque Norte UNLP-2010-2019.
- 41.- Tauber, F., Nizán, G., Delucchi, D., & Olivieri, A. (2019). Plan de gestión de infraestructura universitaria Edificio Administrativo (A)–Facultad de Humanidades y Ciencias de la Educación UNLP-2013.
- 42.- Tauber, F., Nizán, G., Delucchi, D., & Olivieri, A. (2019). Plan de gestión de infraestructura universitaria Edificio de investigación y posgrado (C)–Facultad de Humanidades y Ciencias de la Educación UNLP-2013.
- 43.- Tauber, F., Nizan, G., Delucchi, D., & Olivieri, A. Plan de gestión de infraestructura universitaria Edificio Gimnasio multiactividades deportivas–Facultad de Humanidades y Ciencias de la Educación UNLP-2016: Secretaría de Planeamiento, Obras & Servicios.
- 44.- Tauber, F., Nizan, G., Delucchi, D., & Olivieri, A. (2019). Plan de gestión de infraestructura universitaria: Edificio central-Facultad de Informática UNLP.
- 45.- Tauber, F., Nizan, G., Delucchi, D., & Olivieri, A. (2019). Plan de gestión de infraestructura universitaria: Centro de Innovación Tecnológica–Facultad de Informática UNLP-2018
- 46.- Tauber, F., Nizán, G., Delucchi, D., & Olivieri, A. (2019). Plan de gestión de infraestructura universitaria-Departamento de Mecánica etapas I & II-Facultad de Ingeniería UNLP–2014, 2018.

- 47.- Tauber, F., Nizán, G., Delucchi, D., & Olivieri, A. (2019). Plan de gestión de infraestructura universitaria-Biblioteca Facultad de Ingeniería UNLP–2017-Secretaría de Planeamiento, Obras & Servicios.
- 48.- Tauber, F., Nizán, G., Delucchi, D., & Olivieri, A. (2019). Plan de gestión de infraestructura universitaria-Comedor Universitario sede Grupo Bosque Oeste etapas I a III-Presidencia UNLP–2013-2014-2019.
- 49.- Tauber, F., Nizán, G., Delucchi, D., & Olivieri, A. (2019). Plan de gestión de infraestructura universitaria Dirección General de Deportes–Presidencia UNLP–2017.
- 50.- Tauber, F., Nizán, G., Delucchi, D., & Olivieri, A. (2019). Plan de gestión de infraestructura universitaria-Comedor estudiantil–Colegio Nacional “Rafael Hernández” UNLP–2010-2014.
- 51.- Tauber, F., Nizán, G., Delucchi, D., & Olivieri, A. (2019). Plan de gestión de infraestructura universitaria-Edificio Hospital Escuela/Pequeños animales-Facultad de Ciencias Veterinarias UNLP-2014.
- 52.- Tauber, F., Nizán, G., Delucchi, D., & Olivieri, A. (2020). Plan Director General urbano y edilicia CREU.
- 53.- Tauber, F., Nizán, G., Delucchi, D., & Olivieri, A. (2020). Edificio de gestión y aulas de Extensión universitaria en formación y práctica de oficios.
- 54.- Tauber, F., Nizán, G., Delucchi, D., & Olivieri, A. (2020). Talleres multifuncionales de aprendizaje y producción en el marco de la Extensión universitaria.
- 55.- Tauber, F., Nizán, G., Delucchi, D., & Olivieri, A. (2020). Laboratorios integrados para la investigación y la docencia-Etapa I.
- 56.- Tauber, F., Nizán, G., Delucchi, D., & Olivieri, A. (2020). Nuevo Edificio sede del Departamento de Agrimensura.
- 57.- Tauber, F., Nizán, G., Delucchi, D., & Olivieri, A. (2020). Pabellón de aulas–taller 21, 22 y 23 y patio final.
- 58.- Tauber, F., Nizán, G., Delucchi, D., & Olivieri, A. (2020). Pabellón de aulas-taller, posgrados y apoyos–Etapas I, II & III.
- 59.- Tauber, F., Nizán, G., Delucchi, D., & Olivieri, A. (2020). Nueva sede Central en el Grupo Bosque Este, Edificio “Néstor Kirchner”-Etapas I, II & III.
- 60.- Tauber, F., Nizán, G., Delucchi, D., & Olivieri, A. (2020). Centro Regional de Estudios Genómicos/CREG-Etapa I.
- 61.- Tauber, F., Nizán, G., Delucchi, D., & Olivieri, A. (2020). Refuncionalización integral Biblioteca, áreas administrativas, de apoyo docente y de gestión.
- 62.- Tauber, F., Nizán, G., Delucchi, D., & Olivieri, A. (2020). Planetario Ciudad de La Plata.
- 63.- Tauber, F., Nizán, G., Delucchi, D., & Olivieri, A. (2020). Plan Director General Manzana “ex Distrito” en Grupo Urbano Centro.
- 64.- Tauber, F., Nizán, G., Delucchi, D., & Olivieri, A. (2020). Aulario y Auditorio.
- 65.- Tauber, F., Nizán, G., Delucchi, D., & Olivieri, A. (2020). Edificio de Diseño. *Cine y Escenografía*.
- 66.- Tauber, F., Nizán, G., Delucchi, D., & Olivieri, A. (2020). Complejo Edificio Central en ex Distrito.
- 67.- Tauber, F., Nizán, G., Delucchi, D., & Olivieri, A. (2020). Centro de Estudios Parasitológicos y de Vectores–CEPAVE-Conicet/UNLP. Informe Universidad, 1.
- 68.- Tauber, F., Nizán, G., Delucchi, D., & Olivieri, A. (2020). Instituto de Limnología de La Plata" Dr. Raul A. Ringuelet"–ILPLA-Conicet/UNLP, 1(37), 1.
- 69.- Tauber, F., Nizán, G., Delucchi, D., & Olivieri, A. (2020). Centro de Investigaciones Geológicas–CIG-Conicet/UNLP. *Volumen 1, Número 38, 1.*

- 70.- Tauber, F., Nizan, G., Delucchi, D., & Olivieri, A. (2020). Instituto de Física de La Plata–IFLP-Conicet/UNLP. *Volumen 1, Número 39, 1.*
- 71.- Tauber, F., Nizan, G., Delucchi, D., & Olivieri, A. (2020). Centro de Química Inorgánica–CEQUINOR-Conicet/UNLP. *Volumen 1, Número 40, 1.*
- 72.- Tauber, F., Nizan, G., Delucchi, D., & Olivieri, A. (2020). Instituto de Astrofísica de La Plata-IALP UNLP/Conicet. *vol. 1, no. 41, 1.*
- 73.- Tauber, F., Nizan, G., Delucchi, D., & Olivieri, A. (2021). Plan Director Manzana de la Presidencia de la UNLP en Grupo Urbano Centro: Recuperación integral del edificio histórico de la Presidencia y sus áreas exteriores, Pasaje del Bicentenario y Edificio “Sergio Karakachoff”. *vol. 1, no. 42, 1.*
- 74.- Tauber, F., Nizán, G., Delucchi, D., & Olivieri, A. (2021). Proyecto general de demolición parcial y refuncionalización global Edificio “Sergio Karakachoff”(ex “Tres Facultades”) Manzana de la Presidencia de la UNLP en Grupo Urbano Centro. *Volumen 1, Número 42, 1.*
- 75.- Tauber, F., Nizán, G., Delucchi, D., & Olivieri, A. (2021). Centro Multimedial general de la UNLP en Edificio “Sergio Karakachoff”–Radio Universidad y TV Universidad de La Plata (TVU). *Volumen 1, Número 44, 1.*
- 76.- Tauber, F., Nizan, G., Delucchi, D., & Olivieri, A. (2021). Centro de Arte de la Universidad Nacional de La Plata-Edificio “Sergio Karakachoff”/Artes Audiovisuales, Visuales y Escénicas; Diseño, Literatura, Música y Educación.
- 77.- Tauber, F., Nizan, G., Delucchi, D., & Olivieri, A. (2021). Centro de Convenciones, Congresos y Eventos de la UNLP-Edificio “Sergio Karakachoff”. *Volumen 1, Número 46, 1.*
- 78.- Tauber, F., Nizan, G., Delucchi, D., & Olivieri, A. (2021). Edificio Sede central de la Facultad de Psicología UNLP–2012-2016-2019.
- 79.- Tauber, F., Nizan, G., Delucchi, D., & Olivieri, A. (2021). Edificio de Institutos y gabinetes de Investigación y posgrados (Edificio C) Facultad de Humanidades y Ciencias de la Educación/UNLP–2013-2020.
- 80.- Tauber, F., Nizan, G., Delucchi, D., & Olivieri, A. (2021). Edificio “Noche de los lápices”, nueva sede del Bachillerato de Bellas Artes de la UNLP–Etapas I a IV. *Volumen 1, Número 44, 1.*
- 81.- Tauber, F., Nizan, G., Delucchi, D., & Olivieri, A. (2021). Hotel Escuela Universitario “AMAU”–Facultad de Ciencias Económicas. *Volumen 1, Número 45, 1.*
- 82.- Tauber, F., Delucchi, D., & Olivieri, A. (2021). Planta de Alimentos Deshidratados de la UNLP. *Volumen 1, Número 46, 1.*
- 83.- Tauber, F., Delucchi, D., & Olivieri, A. (2021). Centro de Capacitación, Transferencia de Tecnología, Producción y Servicios de la Madera. *Volumen 1, Número 47, 1.*
- 84.- Tauber, F., Delucchi, D., & Olivieri, A. (2022). Reconfiguración Integral de la Plaza Central de la Dirección General De Deportes UNLP-2021.
- 85.- Tauber, F., Delucchi, D., & Olivieri, A. (2020). Plaza de la Lucha Feminista “Lohana Berkins”. *Facultad De Ciencias Exactas, 1(48), 1.*
- 86.- Tauber, F., Delucchi, D., & Olivieri, A. (2022). Refugios urbanos de la “Línea Universitaria”–2013 & 2018.
- 87.- Tauber, F., Delucchi, D., & Olivieri, A. (2019). Recuperación integral y reformulación de Sistemas Viales del Grupo Bosque este.
- 88.- Tauber, F., Nizan, G., Delucchi, D. G., & Olivieri, A. (2022). Puesta en Funcionamiento del Sistema y Apeaderos Urbanos tren Universitario–Etapas I & II/2013-2022. *Volumen 1, Número 51, 1.*

- 89.- Tauber, F., Delucchi, D. G., & Olivieri, A. (2022). Plaza de Acceso a Eje Peatonal "Calle 49" y reconfiguración del ingreso al Edificio "Abuelas de Plaza de Mayo" de la Facultad de Ciencias Exactas–2018. *Volumen 1, Número 52, 1.*
- 90.- Tauber, F., Delucchi, D. G., & Olivieri, A. (2022). Edificio Principal Sobre Calle 1 entre 48 y 50–Colegio Nacional "Rafael Hernández"/1905. *Volumen 1, Número 53, 1.*
- 91.- Tauber, F., Delucchi, D. G., & Olivieri, A. (2023). Edificio Central sobre diagonal 77 entre 4 y 47–Colegio Liceo "Víctor Mercante"(ex Escuela Normal de Maestras de La Plata ó Escuela Graduada de La Plata)/1888. *Volumen 1, Número 54, 1.*
- 92.- Tauber, F., Delucchi, D. G., & Olivieri, A. (2023). Museo de Ciencias Naturales/1884 Grupo Bosque Centro. *vo. I 1, no. 55, 50.*
- 93.- Tauber, F., Delucchi, D. G., & Olivieri, A. (2023). Edificio "Partenón"–(ex Gimnasio del Colegio Nacional "Rafael Hernández")/1905. *vol. 1, no. 56, 1.*
- 94.- Tauber, F., Delucchi, D. G., & Olivieri, A. (2023). Pabellón de Física y Química del Colegio Nacional/1909 actual departamento de física de la facultad de ciencias exactas. *Volumen 1, Número 57, 1.*
- 95.- Tauber, F., Nizan, G., Delucchi, D. G., & Olivieri, A. (2023). Edificio Escuela Graduada Joaquín V. González ("Anexa")/1945. *Volumen 1, Número 58, 1.*
- 96.- Tauber, F., Delucchi, D. G., & Olivieri, A. (2023). Edificio Decanato Facultad de Ingeniería-(Ex Internado-# 1 del Colegio Nacional "Rafael Hernández")/1905-1910 Grupo Bosque Oeste. *Volumen 1, Número 59, 1.*
- 97.- Tauber, F., Delucchi, D. G., & Olivieri, A. (2023). Edificio de investigaciones, extensión, ensayos, transferencia y docencia aplicada del Centro Interdisciplinario de Investigaciones Aplicadas del Agua y el Ambiente (CIIAAA). *Volumen 1, Número 60, 1.*
- 98.- Tauber, F., Delucchi, D. G., & Olivieri, A. (2023). Edificio de gestión y docencia del Centro Interdisciplinario de Investigaciones Aplicadas del Agua y el Ambiente (CIIAAA). *Volumen 1, Número 61, 1.*
- 99.- Tauber, F., Delucchi, D. G., & Olivieri, A. (2023). Edificio Decanato Facultad de Ciencias Exactas (1905-1910). *vol 1, no. 62, 1.*
- 100.- Tauber, F., Delucchi, D. G., & Olivieri, A. (2023). Anexo Facultad de Arquitectura y Urbanismo para docencia, investigación y extensión en materiales y tecnologías-FAUtec. *vol. 1, no. 63, 1.*