

RELEVAMIENTO ANTROPOLÓGICO

DE

DOS INDIAS ALACALUF

POR EL DR. R. LEHMANN-NITSCHKE

Á principio de 1902 tuve oportunidad de realizar un viaje á los canales magallánicos y á la Tierra del Fuego cuya descripción no ha sido publicada aún. Cuando navegábamos, á bordo del vaporcito *Elena*, en los canales y nos encontrábamos en el paraje llamado Puerto Hope, un toldo europeo y dos chozas indígenas llamaron nuestra atención. Hice que el vapor se detuviera y bajamos á tierra. Saludónos un hijo de la tierra ibérica quien se dedicaba á la caza de nutrias, etc., y el toldo servía de vivienda para él y para almacen de los cueros de los animales cazados.

Al lado había dos chozas indígenas, hechas del ramaje de los árboles, y las hojas secas indicaron que ha tiempo fueron construídas. Eran los indicios de la morada de una familia Alacaluf, desaparecida, asesinada, muerta quién sabe cómo y por qué; los dos miembros sobrevivientes, las dos muchachas hermanas cuyo relevamiento se dará en las líneas siguientes, pasaron á ser propiedad del español quien había venido á reemplazar la familia Alacaluf y cuyo winchester había de triunfar sobre el arco y la flecha de los desgraciados hijos del suelo.

Las dos hermanas citadas difieren como cuatro años en edad. La mayor había tenido un niño que falleció en la corta edad de algunos meses; el padre nos enseñó la tosca cruz que como buen cristiano había erigido sobre la tumba, situada en la orilla opuesta del canal. La hermana menor estaba en cinta y sus senos ya empezaban á secretar calostro. Á base de un vocabulario que llevaba conmigo, pude comprobar que eran Alacaluf.

Doy los datos siguientes sin bibliografía y como simple material para contribuir al conocimiento de una de las tribus más primitivas que sobreviven en el mundo.

Nº 1. *Ernesta*, 17 á 18 años, del canal Bárbara, compañera de un español que se mantiene con la caza de nutrias, etc. Observada febrero 23 de 1902 en Puerto Hope, archipiélago magallánico.

Cutis parduzco claro, partes expuestas al aire más pardas, partes cubiertas, de un marrón amarillo sucio, palma de la mano, amarillenta. Iris pardo obscuro.

Cabello negro, aparece castaño obscuro cuando se lo mira contra la luz; abundante, más bien lacio que rígido.

Tórax bien desarrollado; senos pequeños, colgantes; pesones pequeños, aureola pequeña, no se distingue en el color del color de los pesones.

Mano bien formada, esbelta, uñas muy convexas. El largo externo del dedo medio es 98 milímetros, el largo interno 69 y el largo de la falange basal 56 milímetros; la membrana natatoria mide por consiguientes 29 milímetros.

Pie corto, esbelto, empeine bajo, talón poco saliente, el dedo más largo es, en el pie derecho, el segundo, en el pie izquierdo, el dedo grande.

Cabeza bien formada, sin deformación artificial; cara de contorno ovi-forme; ojos amigdaloides; frente pequeña, perpendicular, no abovedada, el borde del cuero cabelludo irregular; pómulos no proeminentes; nariz de tamaño mediano, baja, algo ancha, base un poco levantada, dorso un poco arqueado, punta ancha, redonda, alas no abovedadas, ventanas redondas, no hay surco mediano del tabique; labios de tamaño mediano, arqueados; orejas pequeñas, pegadas á la cabeza, el hélice algo saliente en el medio, nódulo pequeño, no hay nódulo de Darwin.

Dentadura hiperortognata, de tamaño medio, sin defectos ni deformaciones, de color amarillento.

Pulsación por minuto 67, respiración 26.

Nº 2. *Kimöchr'chaf* *alias* Elena, 22 años, del canal Bárbara, hermana de la anterior, con ella compañera del mismo español que se mantiene con la caza de nutrias, etc. Observada febrero 23 de 1912 en Puerto Hope, archipiélago magallánico.

Cutis de color pardo, partes expuestas al aire un poco más pardas, partes cubiertas de un marrón amarillo sucio, palma de la mano de un matiz marrón amarillento. Iris pardo obscuro.

Cabello negro, pero pardo obscuro cuando se lo mira contra la luz; más bien lacio que rígido; pequeño bozo.

Tórax bien desarrollado; senos de tamaño regular, largos, colgantes, pesones largos, aureola de tamaño mediano, en su color poco distinta del color de los pesones.

Mano corta, fuerte, uñas cortas, arqueadas. El largo externo del dedo medio es 101 milímetros, el largo interno 71 y el largo de la falange ba-

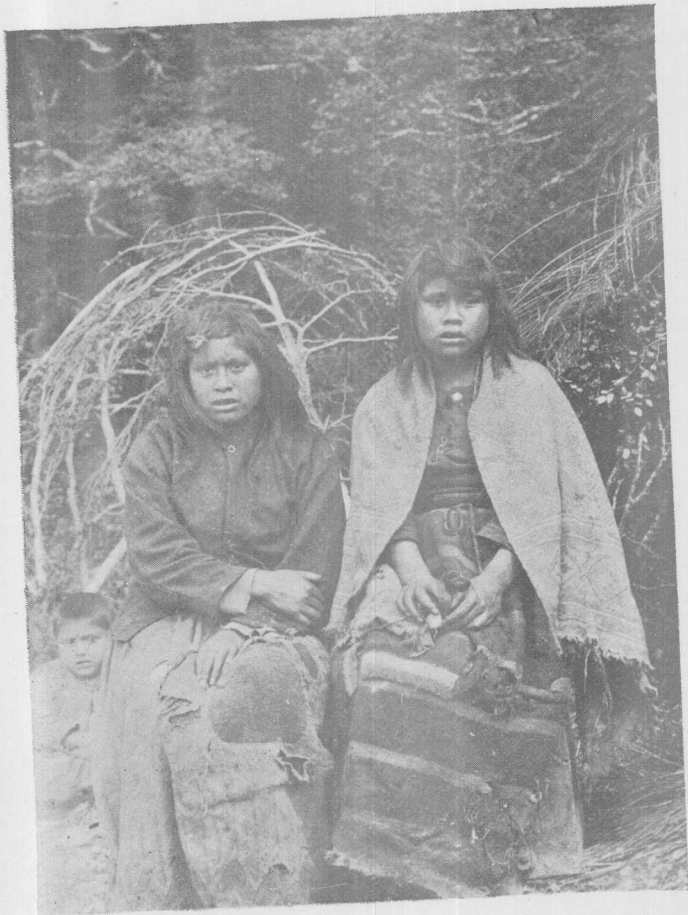

R. I. N. fot.

Indias Alacalut



R. L. N. fot.

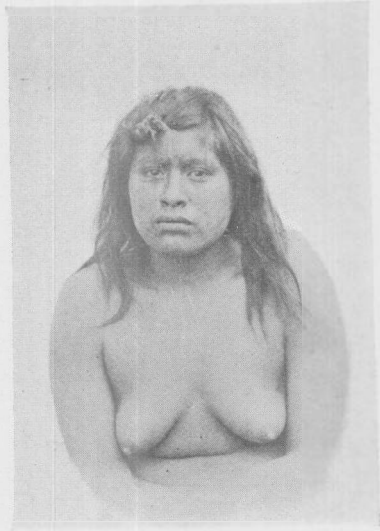

R. L. N. fot.

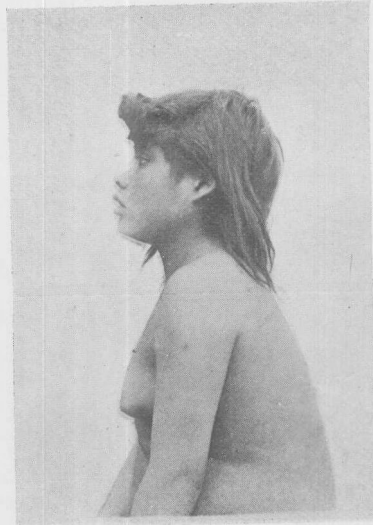

Indias Alacaluf

sal 53 milímetros; la membrana natatoria mide por consiguiente 30 milímetros.

Pie corto, rectangular pero esbelto, empeine bajo, talón pequeño, el dedo sobresaliente es el segundo en ambos pies.

Cabeza de formas regulares, sin deformación artificial, la cara más ó menos redonda, algo aplastada vista de perfil; ojos amigdaloides; frente pequeña, derecha, no abovedada, el límite entre frente y cuero cabelludo irregular; los pómulos poco salientes; nariz de tamaño regular, de anchura mediana, la base algo levantada, dorso un poco convexo, punta redonda, alas no abovedadas, ventanas de contorno angular, no hay surco mediano del tabique; labios de tamaño mediano, arqueados; orejas pegadas, el hélice sale algo en el medio; lóbulo pequeño, no hay nódulo de Darwin.

Dentadura ortógnata, dentadura maxilar sobrepasa la mandibular; el tamaño de los dientes es de término medio, el color amarillento; no hay defectos ni deformaciones.

Pulsación por minuto 62, respiración 20.

VALORES CALCULADOS		
Cuerpo	1 cm.	2 cm.
[Talla].....	139.4	153.5
Cabeza, altura total.....	23.2	21.0
Cabeza, altura superior.....	13.2	9.8
Cabeza, altura inferior.....	10.0	11.2
Cuello, largura.....	3.9	8.1
Tronco, largura.....	44.5	38.9
Extremidad superior, largura total.....	63.0	62.6
Extremidad superior, largura del brazo.....	24.5	24.0
Extremidad superior, largura del antebrazo.....	19.8	21.2
Extremidad inferior, largura total.....	67.8	85.5
Extremidad inferior, largura del muslo.....	30.0	43.7
Extremidad inferior, largura de la pierna.....	31.8	35.8

VALORES OBTENIDOS					
Cuerpo	1 cm.	2 cm.	Cabeza	1 mm.	2 mm.
<i>Alturas</i>			<i>Parte cerebral</i>		
Vértice	139.4	153.5	Largura máxima	178	180
Base de la nariz	126.2	143.7	Anchura máxima	142	143
Mentón	116.2	132.5	Anchura frontal mi- nima	101	104
Borde superior del es- ternón	112.3	124.4	Altura auricular	105	120
Hombro	111.8	124.0	Circunferencia hor . . .	520	525
Articulación del codo . .	87.3	100.0	<i>Parte facial</i>		
Proceso estiloide	67.5	78.8	Altura fisiognómica . .	158	164
Punta del tercer dedo . .	48.8	61.4	Altura anatómica	104	109
Trocánter	67.8	85.5	Altura cara media . . .	61	62
Articulación de la ro- dilla	37.8	41.8	Anchura bizigomática .	129	129
Maléolo interno	6.0	6.0	Anchura bigoníaca . . .	95	96
<i>Larguras y anchuras de mano y pie</i>			<i>Nariz</i>		
Mano, largura	16.4	16.7	Altura	44	44
Mano, anchura	6.7	7.1	Anchura, base	32	30
Pie, largura	20.4	21.7	Anchura, alas	33	33
Pie, anchura	8.5	8.4	<i>Boca</i>		
<i>Anchuras</i>			Altura	24	20
Envergadura	145.0	154.5	Anchura	45	48
Hombros	33.0	35.0	<i>Oreja</i>		
Caderas	—	—	Largura	58	57
<i>Circunferencias</i>			Anchura	28	30
Tórax	79.0	85.5	<i>Índices</i>		
Abdomen	73.0	75.0	Índice cefálico	79.78	79.44
Pantorrilla	27.0	29.5	Índice facial	80.62	84.50