



UNIVERSIDAD
NACIONAL
DE LA PLATA

Complejo edilicio central de la Facultad de Informática - Etapas I a V (2005, 2011, 2014, 2017, 2023)

Plan de gestión de infraestructura universitaria

Secretaría de Planeamiento, Obras & Servicios

Universidad Nacional de La Plata

Tauber, Fernando¹; Nizán, Guillermo¹; Delucchi, Diego¹; Olivieri, Agustín¹

1. Universidad Nacional de La Plata. Secretaría de Planeamiento, Obras & Servicios.

RESUMEN

En el marco de una secuencia de intervenciones arquitectónicas tendientes a la recalificación del Grupo Bosque Oeste, se encuentra el edificio de la Facultad de Informática: el cual vino a expresar la evolución del campo del conocimiento de cara al desarrollo de nuestra sociedad del tercer milenio, y los significados que de allí se desprenden.

En este contexto, se han priorizado en el diseño general del nuevo edificio dos conceptos: Sostener la tipología de claustro tan característica de las construcciones universitarias y, tanto en su iconografía como en la tecnología elegida, apuntar a la definición de una imagen que transmita los significados de contemporaneidad antes enunciados.

PALABRAS CLAVE: Plan de gestión de infraestructura universitaria; Secretaría de Planeamiento, Obras y Servicios; Universidad Nacional de La Plata

COLABORADORES

Proyecto: Dirección de Planeamiento

Olivieri, Agustín (Director); Azpiazu, Isidro; Malatesta, Guido; Tau, Ignacio; Lescano y Vedia, Delfina; Kiernan, Federico; Ameri, Clara; Biffaretti, Aldo; Delachaux, Arabella, Latasa, Paula.

Ejecución: Dirección de Construcciones

Lafalce, Horacio (Director); Abait, Miguel (Director); Krause, Cristian; Camerini, Daniel; López Cepero, Manuel (Inspectores de obra)

INTRODUCCIÓN

La presente obra fue desarrollada por la Secretaría de Planeamiento, Obras y Servicios de la UNLP, en base al plan que viene ejecutando de infraestructura edilicia y gestión urbano/ambiental de los ámbitos universitarios. El marco conceptual y metodológico a partir del cual se desarrollaron las tareas, es el Plan Estratégico Institucional de la UNLP, que desde el año 2004 se viene aplicando en la Institución.

El objetivo general propuesto es:

Planificar los ámbitos universitarios sustentables e integrados a la ciudad y a la región.

Los objetivos específicos son:

- Contar en todas las Facultades y en la Presidencia de la UNLP con Planes Directores articulados y armónicos con un criterio integral de desarrollo edilicio acorde con las demandas presentes y futuras del funcionamiento de la Universidad.
- Contar con edificios universitarios de valor patrimonial y funcional recuperados, adecuándolos a los usos que demanda hoy la universidad.
- Contar con Facultades, Colegios y Dependencias dotadas de la infraestructura edilicia necesaria para su normal funcionamiento.
- Contar con ámbitos integrados de investigación y de enseñanza, promoviendo la necesaria sinergia que produce su interacción cotidiana.
- Integrar la vida universitaria a la vida de la ciudad y la región, promoviendo el cuidado del medio ambiente, el uso racional de la energía y los movimientos armónicos y compartidos de estudiantes y vecinos.

En función de estos objetivos se han desarrollado Planes Directores por cada uno de los Grupos en el que se concentran las 17 facultades de la UNLP, Colegios e Institutos, Centros y Laboratorios de Investigación; en nuestra Región. Estos Planes Directores Generales, como los propios de cada Unidad Académica, han sido elaborados a partir de un intenso trabajo de construcción de consensos entre los distintos actores del quehacer universitario (autoridades, docentes, no docentes y estudiantes).

La acciones desarrolladas desde la vigencia del Plan Estratégico fueron: a) ejecución concreta de obras nuevas, b) recuperación y puesta en valor de edificios patrimoniales, c) adecuación y reestructuración de áreas exteriores, d) jerarquización de ámbitos de uso público, e) ampliación de la infraestructura básica, f) nuevos servicios de transporte universitario, g) mantenimiento edilicio, h) uso eficiente de los recursos energéticos, i) accesibilidad y j) seguridad; todas ellas concebidas en el marco de una gestión ambiental sustentable.

EL GRUPO BOSQUE OESTE

El Plan Director para el Grupo Bosque Oeste de la UNLP contempla la articulación espacial, funcional y simbólica de un sinnúmero de dependencias y edificios, al tiempo que la concreción de los Planes Directores específicos de cada unidad allí implantada.

“El Bosque Oeste es un predio de 18,50 hectáreas lindero al Bosque platense por la calle 50, límite que se completa con la Av. 1, la calle 47 y las vías. En él se alojan las Facultades de Arquitectura, Ingeniería, Ciencias Exactas, Odontología e Informática, el Colegio Nacional, la Escuela Graduada “Joaquín V. González”, el Comedor Universitario del área y el Instituto de Educación Física” (Tauber, 2013, p. 24).

Se han ejecutado gran cantidad de obras relativas a los Planes Directores de las Facultades y Colegios: Arquitectura (varios de sus edificios), Ciencias Exactas (con sus tres edificios centrales: el Decanato, el Departamento de Química y el Edificio “Abuelas de Plaza de Mayo”, y los edificios de los Institutos de Física y el CIDCA); Ingeniería (en sus edificios de los Departamentos de Ingeniería Química, Agrimensura, Aeronáutica, Hidráulica, Electrotécnica, Mecánica,

Construcciones y el edificio Biblioteca) y de Odontología, el Colegio Nacional y la Escuela Graduada “Joaquín V. González”. Junto a ello, también edificios de Dependencias de la presidencia, como el Comedor Universitario Sede GBO y la Dirección General de Deportes.

Se trabajó y trabaja intensamente, a su vez, en la recuperación y jerarquización de los espacios exteriores del *campus*, construyendo senderos peatonales y plazas equipadas, redefiniendo condiciones de acceso a edificios; construyendo también pequeñas playas de estacionamiento que delimiten con claridad el límite del automotor, recuperando y ampliando la red de iluminación exterior, poniendo en funcionamiento la gestión permanente del mantenimiento paisajístico, todo siempre bajo una lectura integral del predio y en pos de dotarlo de claridad y organicidad de uso. En paralelo a ello, también se trabaja en el mantenimiento, expansión y modernización de sus infraestructuras troncales, tales como sistemas hidráulicos y sanitarios, redes eléctricas de media tensión con sus respectivas subestaciones de transformación y redes de baja tensión para alimentación de edificios, y redes de fibra óptica para el tráfico de datos y servicios de internet.

El presente predio, al igual que el resto de los predios y la mayoría de los enclaves de la UNLP se encuentra vinculado a la ciudad y a la región mediante la Línea Universitaria, un circuito de servicio de colectivos específico que conecta distintas dependencias de la universidad con sitios significativos de la ciudad y de transferencia con otros servicios de transporte público. Al mismo tiempo también se encuentra vinculado mediante el Tren Universitario, un tendido que conecta la Estación de trenes de La Plata, el presente Grupo Bosque Oeste (con paradas específicas en Arquitectura e Informática), el Grupo Bosque Norte, el Grupo Bosque Este, el Hospital Interzonal General de Agudos “José de San Martín” y toda la “cara” sureste de la circunvalación del casco fundacional de La Plata (avenida 72 entre 120 y 26), llegando al Hospital Interzonal Especializado de Agudos y Crónicos “San Juan de Dios”. Ambos servicios a partir de gestiones propias de la UNLP.

SEDE CENTRAL DE LA FACULTAD DE INFORMÁTICA – ETAPAS I A V

En el marco de una secuencia de intervenciones arquitectónicas tendientes a la recalificación del Grupo Bosque Oeste, se encuentra el edificio de la Facultad de Informática: el cual vino a expresar la evolución del campo del conocimiento de cara al desarrollo de nuestra sociedad del tercer milenio, y los significados que de allí se desprenden.

En este contexto, se han priorizado en el diseño general del nuevo edificio dos conceptos: Sostener la tipología de claustro tan característica de las construcciones universitarias y, tanto en su iconografía como en la tecnología elegida, apuntar a la definición de una imagen que transmita los significados de contemporaneidad antes enunciados.

La concepción de un proyecto por fases en el desarrollo del edificio a lo largo del tiempo también se ha planteado como concepto fundamental en función del incremento cualitativo y cuantitativo de las demandas espaciales y del acceso variable a programas de financiamiento. Esta lógica de crecimiento asumido condiciona la estructuración del mismo proceso y su ejecución, ya que no se piensa en una serie de proyectos parciales, sino en una secuencia de construcción en la que cada instancia (o la adición de ellas), garantice una lógica interna reconocible, desde la primera a la última, alcanzando el objetivo planteado desde el inicio en unidad final.

En su versión acabada se han concebido dos accesos: uno al suroeste, francamente desde el sector *campus*, haciendo éste las veces de umbral de acceso al edificio para uso fundamentalmente del grado; y al sureste, por calle 50, uno de carácter más institucional, jerarquizado por su hall de triple altura y la relación directa con la biblioteca y el auditorio. Las diversas etapas han sido previstas para ser ejecutadas e incorporadas de un modo natural, sin interceder con el normal funcionamiento de la Facultad y sin agregados que puedan afectar a la morfología, la tipología arquitectónica o a la claridad de lectura icnográfica del conjunto.

Es en este sentido, y dada la geometría del terreno, que se optó por un esquema en *cuña* que se estructura a través de una tira a lo largo de la calle 50¹ y una tira sobre las vías del ferrocarril². En la intersección de ambas aparece el gran hall central que las vincula y articula. A su vez, a modo de apéndices de las dos “tiras” estructurantes, una serie de programas referenciales avanzan sobre el vacío caracterizándolo, segmentándolo y pautándolo: se trata de las grandes aulas de grado, el bar y la biblioteca.

Esta estrategia permite presentar hacia fuera un frente urbano continuo y sólido que caracteriza y aporta jerarquía institucional al edificio, al tiempo que genera, en la interacción de las tiras mencionadas y las piezas apendiculares, los “vacíos” o patios que ofician de corazón del conjunto, de ámbito central referencial. Se trata, aunque todos parte de un mismo “vacío”, de una secuencia sofisticada de ámbitos con variaciones en escala y condición, proponiendo un paisaje exterior heterogéneo y versátil en términos funcionales y simbólicos, siempre limitado por el propio edificio a modo de fondo escenográfico y siempre visible desde todos los interiores del conjunto.

A su vez, los espacios interiores de las “tiras” se plantean modulados, de modo de posibilitar un tabicado interior flexible de acuerdo a las necesidades cambiantes.

Estas estrategias permiten en el campo constructivo su materialización con una tecnología accesible tanto al inicio como en las instancias de cambio, a un costo razonable, así como una programación de la inversión acorde a cada etapa.

En base a lo expresado, la lógica organizativa pensada inicialmente se presenta como efectiva, aún en función de la variabilidad de las demandas de uso y función registrada a lo largo del tiempo.

Como punta de la “cuña”, del lado opuesto al *campus* y en relación directa con el hall central institucional de la facultad, aparece la pieza atípica a modo de remate del conjunto: contenidos en una lámina de hormigón continua que busca expresarse cual elemento macizo y distintivo, se alojan un auditorio de gran capacidad y prestaciones y las salas de conferencias de mediana escala.

¹ En dicha “tira” se disponen los locales destinados a actividades administrativas y de apoyo a las académicas en planta baja, postgrado en planta segunda e investigación en planta tercera.

² Esta “tira” alberga aulas de grado en planta baja y primera e investigación en planta segunda y tercera.

FICHA TÉCNICA

- Ubicación: Grupo Bosque Oeste
- Años de construcción/finalización: 2005, 2011, 2014, 2017, 2023
- Superficie final: 10.500 m²
- Programa de usos: La totalidad de los programas de la Facultad. Administración, gestión, aulas de grado y posgrado, institutos de investigación, biblioteca, bar y servicios.
- Fuentes de financiamiento: *Programa de Apoyo a la Infraestructura Universitaria*, Secretaría de Políticas Universitarias del Ministerio de Educación de la Nación; *Programa Nacional de Infraestructura Educativa*, Subsecretaría de Coordinación de Obra Pública Federal de la Nación y recursos propios de la UNLP.

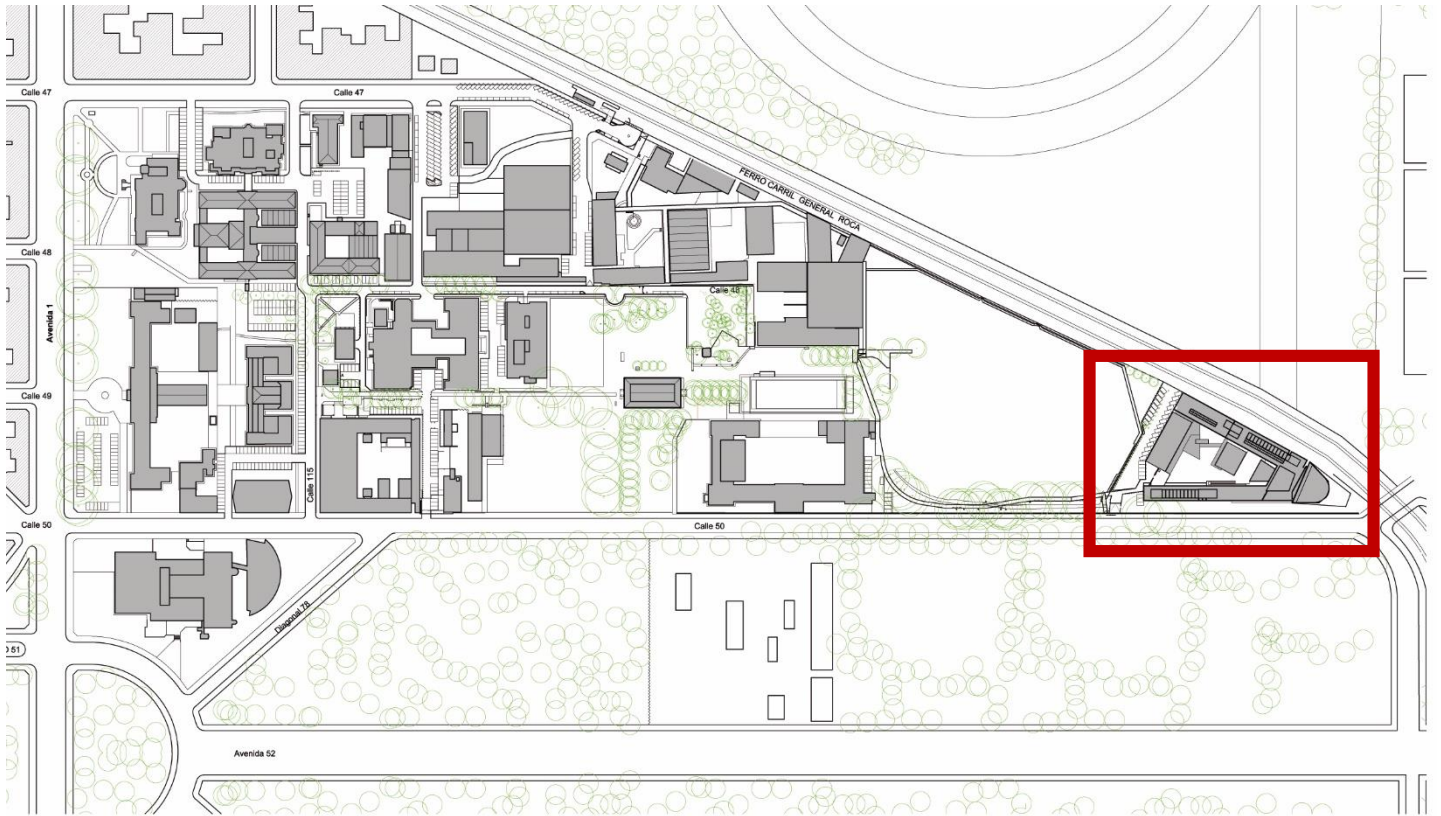

GRUPO BOSQUE OESTE

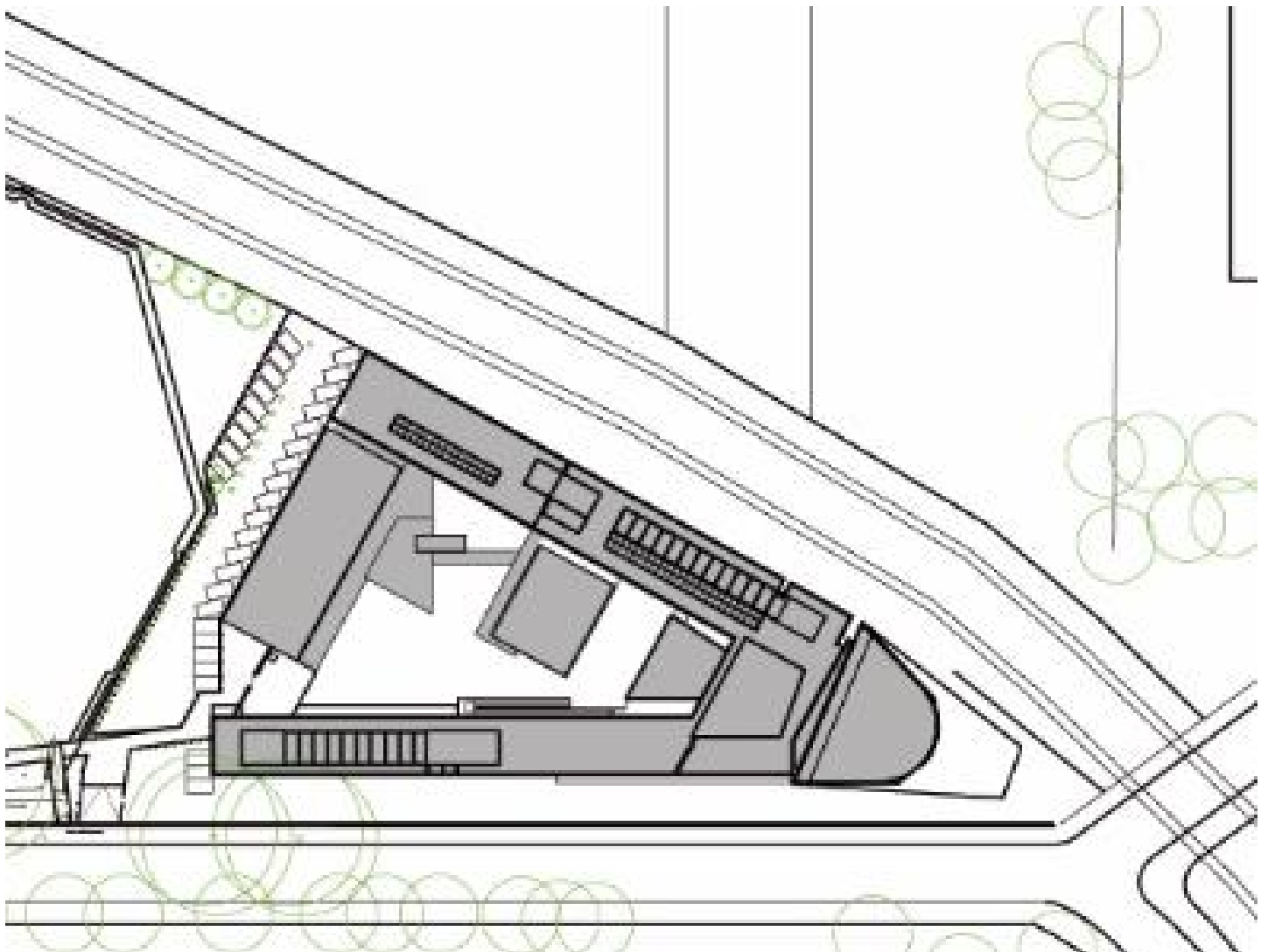

GRUPO BOSQUE OESTE SECTOR – EMPLAZAMIENTO EDIFICIO FACULTAD DE INFORMÁTICA

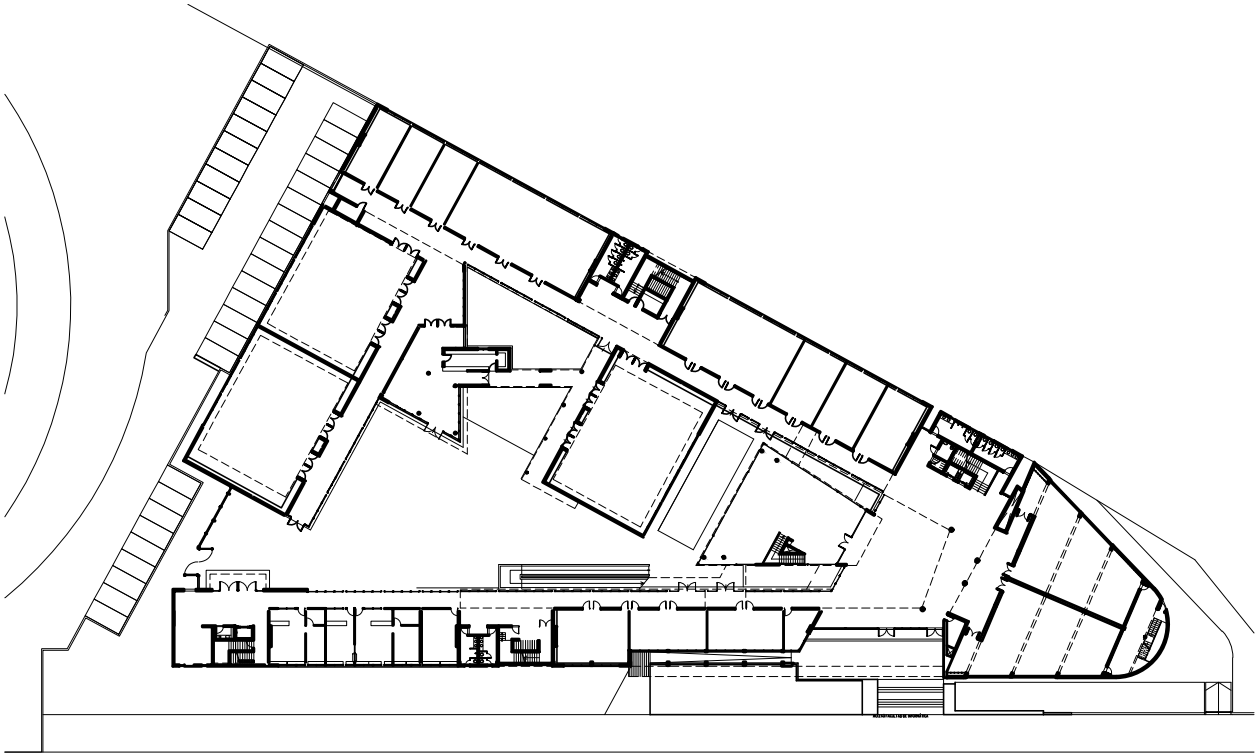

PLANTA BAJA

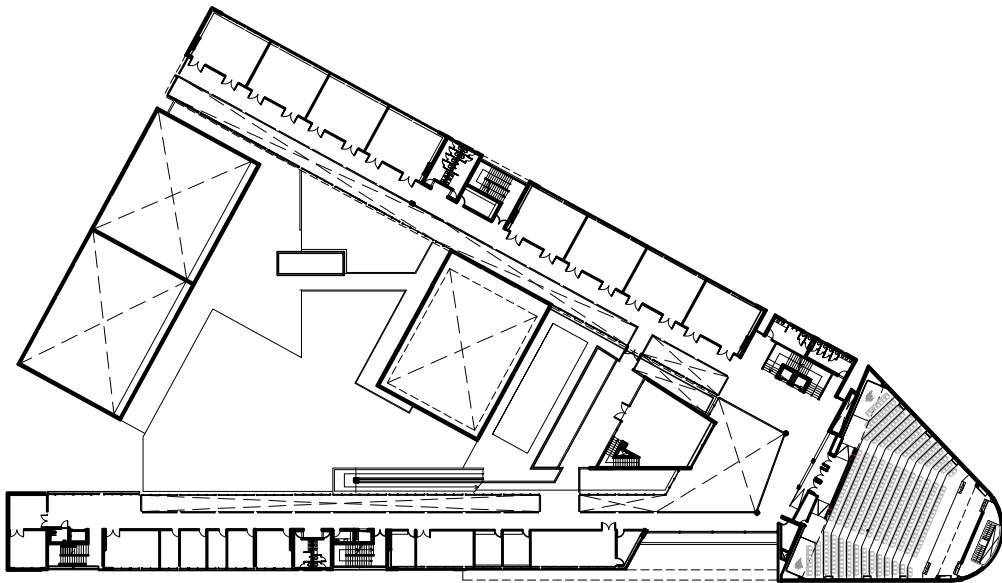

PLANTA PRIMERA



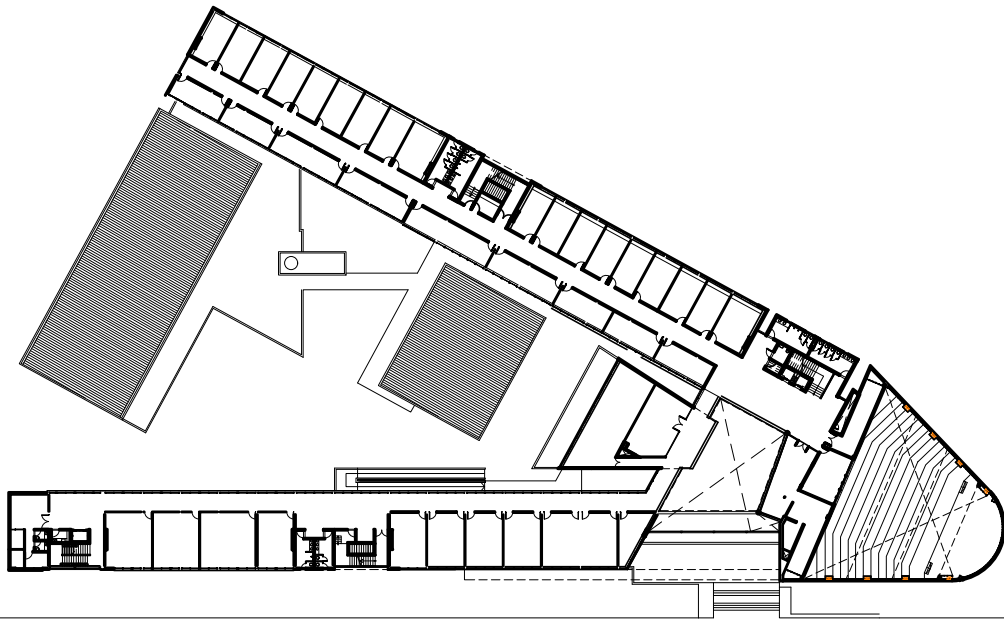

PLANTA SEGUNDA

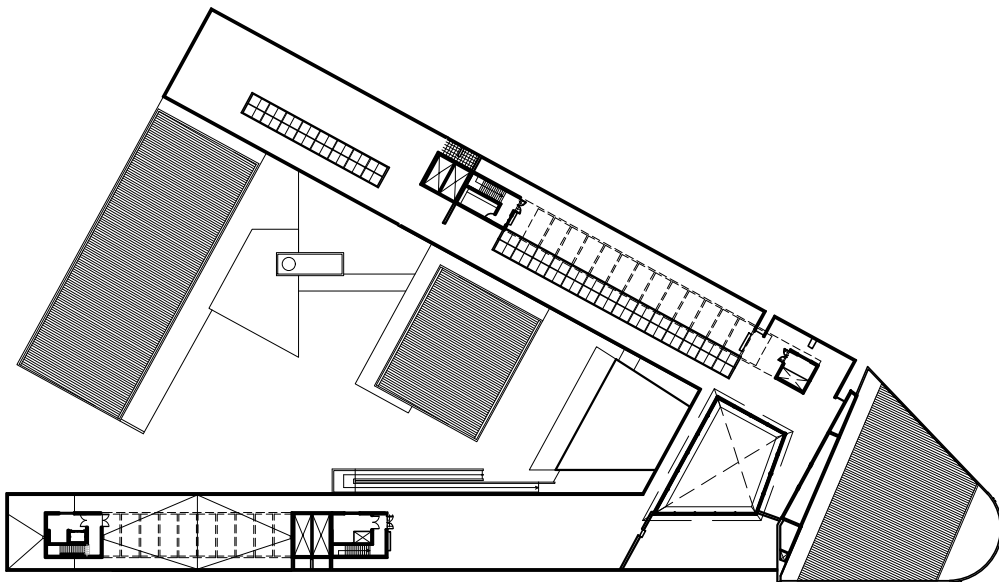

PLANTA CUBIERTAS

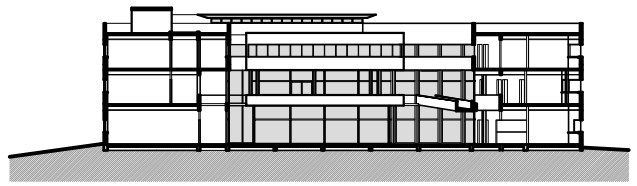

CORTE TRANSVERSAL

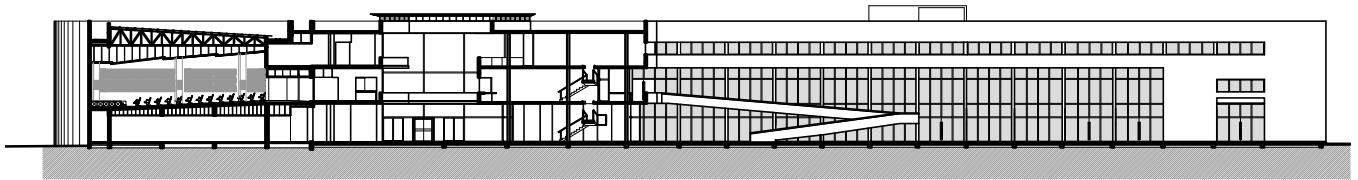

CORTE LONGITUDINAL

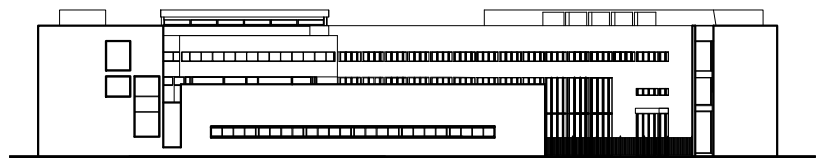

VISTA DESDE VÍAS GRUPO BOSQUE OESTE



VISTA DESDE VÍAS DEL FERROCARRIL



VISTA DESDE CALLE 50

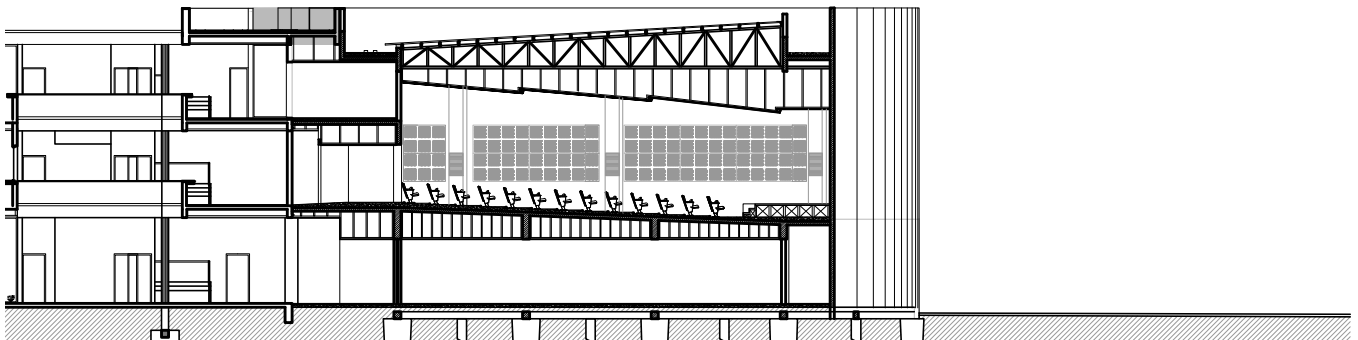

DETALLE CORTE POR AUDITORIO Y HALL CENTRAL

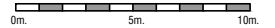



VISTA AÉREA ETAPAS I A IV (sin Auditorio)



VISTA DESDE ESCUELA ANEXA



ACCESO DESDE CALLE 50



PATIOS Y JARDINES INTERIORES



PATIOS Y JARDINES INTERIORES



PATIOS Y JARDINES INTERIORES



HALL PRINCIPAL DE ACCESO DESDE CALLE 50



HALL PRINCIPAL DE ACCESO DESDE CALLE 50



INTERIORES



AUDITORIO

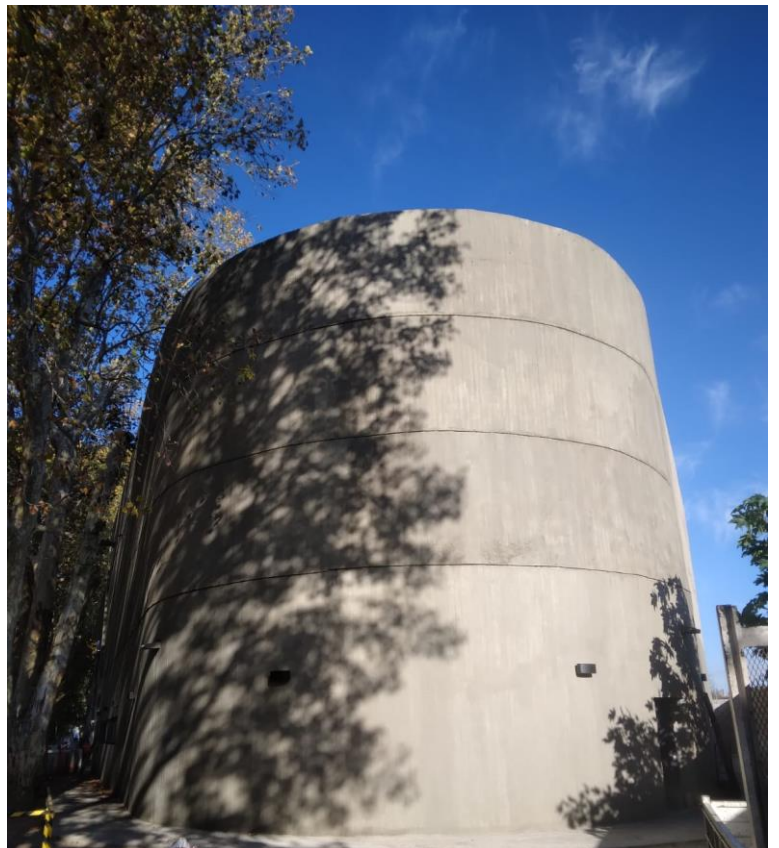
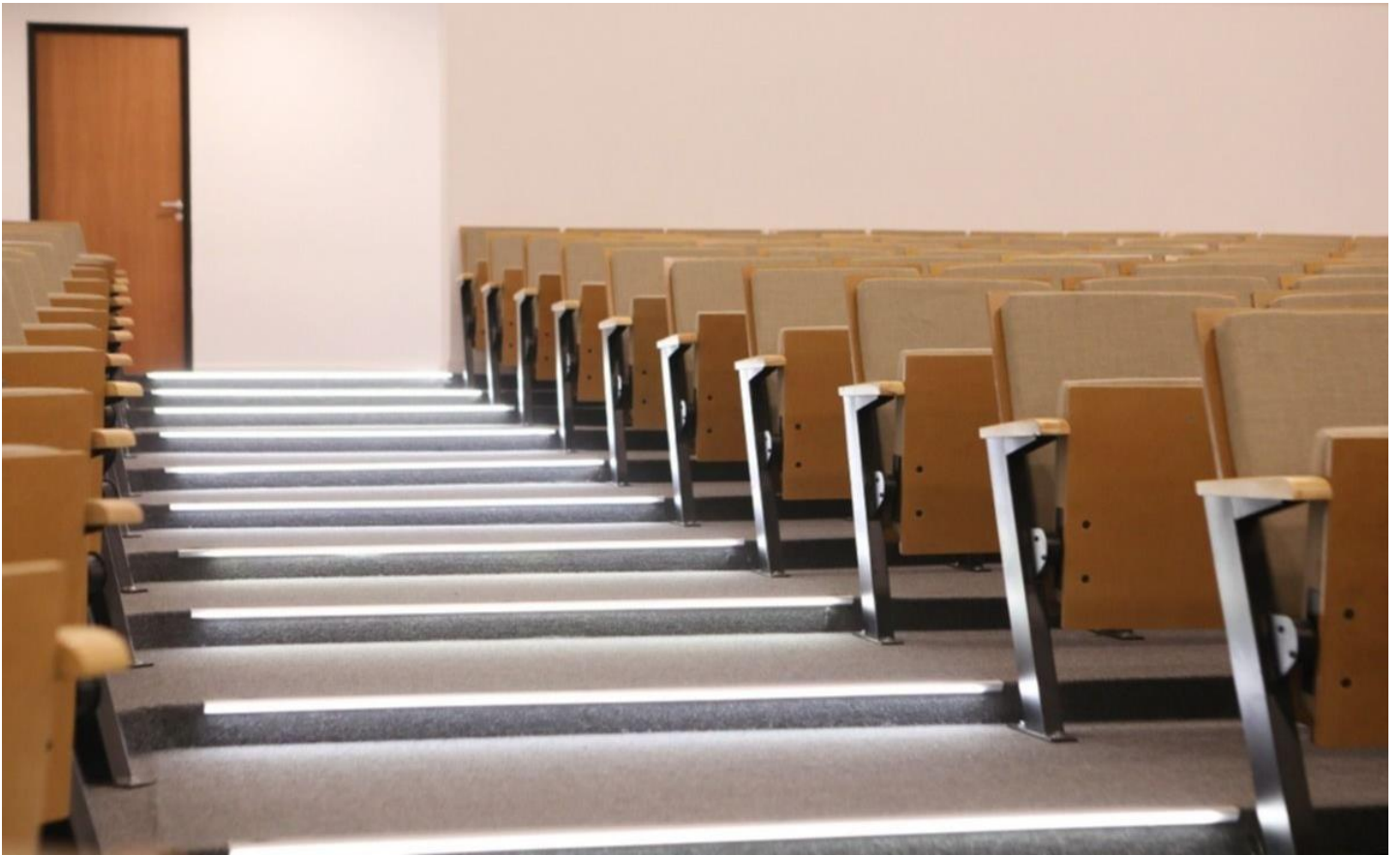

AUDITORIO

BIBLIOGRAFIA

(Principales antecedentes y avances del Plan Estratégico y del Plan de Obras de la Universidad Nacional de La Plata)

- 1.- Tauber, F. (2004). Universidad Nacional de La Plata.(2006). *Plan Estratégico de la Universidad*.
- 2.- Tauber, F. (2007). Plan Estratégico de la Universidad Nacional de La Plata 2007-2010.
- 3.- Tauber, F. (2008). Plan Estratégico Institucional 2007/2010 de la UNLP. *Anuario Estadístico, UNLP. Proyecto Informe Anual Comparado de Indicadores de la UNLP*.
- 4.- Tauber, F. (2009). Comunicación en la planificación y gestión de las universidades publicas argentinas. El caso de la UNLP en el trienio junio 2004-Mayo 2007. Argentina: Ediciones de Periodismo y Comunicación (EPC). ISBN: 978-950-34-0537-6.
- 5.- Tauber, F. (2009). *Comunicación en la planificación y gestión de las universidades públicas argentinas*. Ediciones de Periodismo y Comunicación (EPC).
- 6.- Tauber, F. (2010). Pensar la Universidad nacional de la Plata (2010).
- 7.- Tauber, F. (2010). Discurso de asunción a la Presidencia de la UNLP.
- 8.- Tauber, F. (2010). Universidad Nacional de La Plata: discurso de asunción y objetivos estratégicos 2010-2014.
- 9.- Tauber, F. (2010). Plan Estratégico de la Universidad Nacional de La Plata 2010-2014.
- 10.- Tauber, F. (2011). Pensar la Universidad Nacional de La Plata 1 (2010-2014). *Universidad Nacional de La Plata (UNLP)*.
- 11.- Fernando, T., Nizan, G., Delucchi, D., & Olivieri, A. (2011). Planes directores, proyectos y obras. 2004-2010. Universidad Nacional de La Plata (UNLP).
- 12.- Tauber, F., Nizan, G., Delucchi, D., & Olivieri, A. (2012). Plan de gestión de infraestructura universitaria Edificio Central. *Facultad de Psicología UNLP, 2016*.
- 13.- Tauber, F. (2013). Una idea sobre los edificios y espacios de la UNLP. *Construir la Universidad, 1*.
- 14.- Tauber, F., Denis, J., Busnelli, R., Nizan, G., & Delucchi, D. (2013). Valorar el crecimiento. *8, 66*.
- 15.- Tauber, F. (2013). Pensar la universidad 1 (2013).
- 16.- Tauber, F., Nizan, G., Delucchi, D., & Olivieri, A. (2013). Plan de gestión de infraestructura universitaria-Biblioteca Colegio Nacional. *Rafael Hernández" UNLP*.
- 17.- Delucchi, D., & Tauber, F. (2013). Tren universitario.
- 18.- Tauber, F. (2014). Plan Estratégico de la Universidad Nacional de La Plata 2014-2018.
- 19.- Tauber, F. (2014). Compromiso: Gestión 2010-2014.
- 20.- Tauber, F., Nizan, G., & Delucchi, D. (2014). Planificación y gestión urbano/ambiental de los ámbitos universitarios. In *XI Simposio de la Asociación Internacional de Planificación Urbana y Ambiente (UPE 11)(La Plata, 2014)*.
- 21.- Tauber, F., Nizán, G., Delucchi, D., & Olivieri, A. (2019). Plan de gestión de infraestructura universitaria-Edificio Hospital Escuela/Grandes animales-Facultad de Ciencias Veterinarias UNLP-2014.
- 22.- Tauber, F. (2015). Hacia el segundo manifiesto: Los estudiantes universitarios y el reformismo hoy. Argentina: Editorial de la Universidad Nacional de La Plata (EDULP). ISBN: 978-987-1985-63-0.
- 23.- Tauber, F. (2015). Presentación del libro Hacia el segundo manifiesto.

- 24.- Tauber, F. (2016). Proyecto Institucional de la Universidad Nacional de La Plata (2018-2022). *Pensar la Universidad*.
- 25.- Tauber, F. (2016). Pensar la universidad 2. Proyecto institucional de la Universidad Nacional de La Plata 2018-2022.
- 26.- Tauber, F. (2016). Pensar la universidad 2 (2016).
- 27.- Tauber, F. (2016). Discurso: Pensar la universidad. Proyecto institucional 2018-2022.
- 28.- Tauber, F., Nizan, G., Delucchi, D., & Olivieri, A. (2016). Plan de gestión de infraestructura universitaria Edificio Piscina. *Facultad de Humanidades y Ciencias de la Educación UNLP*.
- 29.- Tauber, F. (2017). Hacia el segundo manifiesto: Los estudiantes universitarios y el reformismo hoy.
- 30.- Tauber, F. (2017). Presentación del Dr. Arq. Fernando Tauber del nuevo complejo edilicio en el predio del Ex BIM III.
- 31.- Tauber, F. (2017). Discurso en la presentación del nuevo Edificio" Sergio Karakachoff"(UNLP).
- 32.- Tauber, F. (2017). Reseña del Plan Estratégico de Obras de la UNLP.
- 33.- Tauber, F., Nizan, G., Delucchi, D., & Olivieri, A. (2017). Plan de gestión de infraestructura universitaria Polo de Investigación y Transferencia Etapa I. *Facultad de Ciencias Exactas UNLP*.
- 34.- Tauber, F. (2017). Haciendo realidad grandes proyectos. *Econo*, 8.
- 35.- Tauber, F. (2018). Pensar la Universidad 3 (2018).
- 36.- Tauber, F. (2018). Transcripción del discurso de asunción a la Presidencia de la Universidad Nacional de La Plata, período 2018-2022.
- 37.- Tauber, F., Nizan, G., Delucchi, D., & Olivieri, A. (2018). Plan de gestión de infraestructura universitaria-Edificio Auditorio y Biblioteca Etapa I. *Facultad de Periodismo y Comunicación Social UNLP*.
- 38.- Tauber, F., Nizan, G., Delucchi, D., & Olivieri, A. (2018). Plan de gestión de infraestructura universitaria-Edificio Anexo de Laboratorios. *Facultad de Ciencias Naturales y Museo UNLP-2013*.
- 39.- Tauber, F. (2019). UNLP Un Modelo de Universidad Pública Argentina. *Revista Universidades*.
- 40.- Tauber, F., Nizán, G., Delucchi, D., & Olivieri, A. (2019). Plan de gestión de infraestructura universitaria: Plan Director Grupo Bosque Norte UNLP-2010-2019.
- 41.- Tauber, F., Nizán, G., Delucchi, D., & Olivieri, A. (2019). Plan de gestión de infraestructura universitaria Edificio Administrativo (A)–Facultad de Humanidades y Ciencias de la Educación UNLP-2013.
- 42.- Tauber, F., Nizán, G., Delucchi, D., & Olivieri, A. (2019). Plan de gestión de infraestructura universitaria Edificio de investigación y posgrado (C)–Facultad de Humanidades y Ciencias de la Educación UNLP-2013.
- 43.- Tauber, F., Nizan, G., Delucchi, D., & Olivieri, A. Plan de gestión de infraestructura universitaria Edificio Gimnasio multiactividades deportivas–Facultad de Humanidades y Ciencias de la Educación UNLP-2016: Secretaría de Planeamiento, Obras & Servicios.
- 44.- Tauber, F., Nizan, G., Delucchi, D., & Olivieri, A. (2019). Plan de gestión de infraestructura universitaria: Edificio central-Facultad de Informática UNLP.
- 45.- Tauber, F., Nizan, G., Delucchi, D., & Olivieri, A. (2019). Plan de gestión de infraestructura universitaria: Centro de Innovación Tecnológica–Facultad de Informática UNLP-2018
- 46.- Tauber, F., Nizán, G., Delucchi, D., & Olivieri, A. (2019). Plan de gestión de infraestructura universitaria-Departamento de Mecánica etapas I & II-Facultad de Ingeniería UNLP–2014, 2018.

- 47.- Tauber, F., Nizán, G., Delucchi, D., & Olivieri, A. (2019). Plan de gestión de infraestructura universitaria-Biblioteca Facultad de Ingeniería UNLP–2017-Secretaría de Planeamiento, Obras & Servicios.
- 48.- Tauber, F., Nizán, G., Delucchi, D., & Olivieri, A. (2019). Plan de gestión de infraestructura universitaria-Comedor Universitario sede Grupo Bosque Oeste etapas I a III-Presidencia UNLP–2013-2014-2019.
- 49.- Tauber, F., Nizán, G., Delucchi, D., & Olivieri, A. (2019). Plan de gestión de infraestructura universitaria Dirección General de Deportes–Presidencia UNLP–2017.
- 50.- Tauber, F., Nizán, G., Delucchi, D., & Olivieri, A. (2019). Plan de gestión de infraestructura universitaria-Comedor estudiantil–Colegio Nacional “Rafael Hernández” UNLP–2010-2014.
- 51.- Tauber, F., Nizán, G., Delucchi, D., & Olivieri, A. (2019). Plan de gestión de infraestructura universitaria-Edificio Hospital Escuela/Pequeños animales-Facultad de Ciencias Veterinarias UNLP-2014.
- 52.- Tauber, F., Nizán, G., Delucchi, D., & Olivieri, A. (2020). Plan Director General urbano y edilicia CREU.
- 53.- Tauber, F., Nizán, G., Delucchi, D., & Olivieri, A. (2020). Edificio de gestión y aulas de Extensión universitaria en formación y práctica de oficios.
- 54.- Tauber, F., Nizán, G., Delucchi, D., & Olivieri, A. (2020). Talleres multifuncionales de aprendizaje y producción en el marco de la Extensión universitaria.
- 55.- Tauber, F., Nizán, G., Delucchi, D., & Olivieri, A. (2020). Laboratorios integrados para la investigación y la docencia-Etapa I.
- 56.- Tauber, F., Nizán, G., Delucchi, D., & Olivieri, A. (2020). Nuevo Edificio sede del Departamento de Agrimensura.
- 57.- Tauber, F., Nizán, G., Delucchi, D., & Olivieri, A. (2020). Pabellón de aulas–taller 21, 22 y 23 y patio final.
- 58.- Tauber, F., Nizán, G., Delucchi, D., & Olivieri, A. (2020). Pabellón de aulas-taller, posgrados y apoyos–Etapas I, II & III.
- 59.- Tauber, F., Nizán, G., Delucchi, D., & Olivieri, A. (2020). Nueva sede Central en el Grupo Bosque Este, Edificio “Néstor Kirchner”-Etapas I, II & III.
- 60.- Tauber, F., Nizán, G., Delucchi, D., & Olivieri, A. (2020). Centro Regional de Estudios Genómicos/CREG-Etapa I.
- 61.- Tauber, F., Nizán, G., Delucchi, D., & Olivieri, A. (2020). Refuncionalización integral Biblioteca, áreas administrativas, de apoyo docente y de gestión.
- 62.- Tauber, F., Nizán, G., Delucchi, D., & Olivieri, A. (2020). Planetario Ciudad de La Plata.
- 63.- Tauber, F., Nizán, G., Delucchi, D., & Olivieri, A. (2020). Plan Director General Manzana “ex Distrito” en Grupo Urbano Centro.
- 64.- Tauber, F., Nizán, G., Delucchi, D., & Olivieri, A. (2020). Aulario y Auditorio.
- 65.- Tauber, F., Nizán, G., Delucchi, D., & Olivieri, A. (2020). Edificio de Diseño. *Cine y Escenografía*.
- 66.- Tauber, F., Nizán, G., Delucchi, D., & Olivieri, A. (2020). Complejo Edificio Central en ex Distrito.
- 67.- Tauber, F., Nizán, G., Delucchi, D., & Olivieri, A. (2020). Centro de Estudios Parasitológicos y de Vectores–CEPAVE-Conicet/UNLP. Informe Universidad, 1.
- 68.- Tauber, F., Nizán, G., Delucchi, D., & Olivieri, A. (2020). Instituto de Limnología de La Plata" Dr. Raul A. Ringuelet"–ILPLA-Conicet/UNLP, 1(37), 1.
- 69.- Tauber, F., Nizán, G., Delucchi, D., & Olivieri, A. (2020). Centro de Investigaciones Geológicas–CIG-Conicet/UNLP. Volumen 1, Número 38, 1.

- 70.- Tauber, F., Nizan, G., Delucchi, D., & Olivieri, A. (2020). Instituto de Física de La Plata–IFLP-Conicet/UNLP. *Volumen 1, Número 39, 1.*
- 71.- Tauber, F., Nizan, G., Delucchi, D., & Olivieri, A. (2020). Centro de Química Inorgánica–CEQUINOR-Conicet/UNLP. *Volumen 1, Número 40, 1.*
- 72.- Tauber, F., Nizan, G., Delucchi, D., & Olivieri, A. (2020). Instituto de Astrofísica de La Plata-IALP UNLP/Conicet. *vol. 1, no. 41, 1.*
- 73.- Tauber, F., Nizan, G., Delucchi, D., & Olivieri, A. (2021). Plan Director Manzana de la Presidencia de la UNLP en Grupo Urbano Centro: Recuperación integral del edificio histórico de la Presidencia y sus áreas exteriores, Pasaje del Bicentenario y Edificio “Sergio Karakachoff”. *vol. 1, no. 42, 1.*
- 74.- Tauber, F., Nizán, G., Delucchi, D., & Olivieri, A. (2021). Proyecto general de demolición parcial y refuncionalización global Edificio “Sergio Karakachoff”(ex “Tres Facultades”) Manzana de la Presidencia de la UNLP en Grupo Urbano Centro. *Volumen 1, Número 42, 1.*
- 75.- Tauber, F., Nizán, G., Delucchi, D., & Olivieri, A. (2021). Centro Multimedial general de la UNLP en Edificio “Sergio Karakachoff”–Radio Universidad y TV Universidad de La Plata (TVU). *Volumen 1, Número 44, 1.*
- 76.- Tauber, F., Nizan, G., Delucchi, D., & Olivieri, A. (2021). Centro de Arte de la Universidad Nacional de La Plata-Edificio “Sergio Karakachoff”/Artes Audiovisuales, Visuales y Escénicas; Diseño, Literatura, Música y Educación.
- 77.- Tauber, F., Nizan, G., Delucchi, D., & Olivieri, A. (2021). Centro de Convenciones, Congresos y Eventos de la UNLP-Edificio “Sergio Karakachoff”. *Volumen 1, Número 46, 1.*
- 78.- Tauber, F., Nizan, G., Delucchi, D., & Olivieri, A. (2021). Edificio Sede central de la Facultad de Psicología UNLP–2012-2016-2019.
- 79.- Tauber, F., Nizan, G., Delucchi, D., & Olivieri, A. (2021). Edificio de Institutos y gabinetes de Investigación y posgrados (Edificio C) Facultad de Humanidades y Ciencias de la Educación/UNLP–2013-2020.
- 80.- Tauber, F., Nizan, G., Delucchi, D., & Olivieri, A. (2021). Edificio “Noche de los lápices”, nueva sede del Bachillerato de Bellas Artes de la UNLP–Etapas I a IV. *Volumen 1, Número 44, 1.*
- 81.- Tauber, F., Nizan, G., Delucchi, D., & Olivieri, A. (2021). Hotel Escuela Universitario “AMAU”–Facultad de Ciencias Económicas. *Volumen 1, Número 45, 1.*
- 82.- Tauber, F., Delucchi, D., & Olivieri, A. (2021). Planta de Alimentos Deshidratados de la UNLP. *Volumen 1, Número 46, 1.*
- 83.- Tauber, F., Delucchi, D., & Olivieri, A. (2021). Centro de Capacitación, Transferencia de Tecnología, Producción y Servicios de la Madera. *Volumen 1, Número 47, 1.*
- 84.- Tauber, F., Delucchi, D., & Olivieri, A. (2022). Reconfiguración Integral de la Plaza Central de la Dirección General De Deportes UNLP-2021.
- 85.- Tauber, F., Delucchi, D., & Olivieri, A. (2020). Plaza de la Lucha Feminista “Lohana Berkins”. *Facultad De Ciencias Exactas, 1(48), 1.*
- 86.- Tauber, F., Delucchi, D., & Olivieri, A. (2022). Refugios urbanos de la “Línea Universitaria”–2013 & 2018.
- 87.- Tauber, F., Delucchi, D., & Olivieri, A. (2019). Recuperación integral y reformulación de Sistemas Viales del Grupo Bosque este.
- 88.- Tauber, F., Nizan, G., Delucchi, D. G., & Olivieri, A. (2022). Puesta en Funcionamiento del Sistema y Apeaderos Urbanos tren Universitario–Etapas I & II/2013-2022. *Volumen 1, Número 51, 1.*

- 89.- Tauber, F., Delucchi, D. G., & Olivieri, A. (2022). Plaza de Acceso a Eje Peatonal "Calle 49" y reconfiguración del ingreso al Edificio "Abuelas de Plaza de Mayo" de la Facultad de Ciencias Exactas–2018. *Volumen 1, Número 52, 1.*
- 90.- Tauber, F., Delucchi, D. G., & Olivieri, A. (2022). Edificio Principal Sobre Calle 1 entre 48 y 50–Colegio Nacional "Rafael Hernández"/1905. *Volumen 1, Número 53, 1.*
- 91.- Tauber, F., Delucchi, D. G., & Olivieri, A. (2023). Edificio Central sobre diagonal 77 entre 4 y 47–Colegio Liceo "Víctor Mercante"(ex Escuela Normal de Maestras de La Plata ó Escuela Graduada de La Plata)/1888. *Volumen 1, Número 54, 1.*
- 92.- Tauber, F., Delucchi, D. G., & Olivieri, A. (2023). Museo de Ciencias Naturales/1884 Grupo Bosque Centro. *vo. I 1, no. 55, 50.*
- 93.- Tauber, F., Delucchi, D. G., & Olivieri, A. (2023). Edificio "Partenón"–(ex Gimnasio del Colegio Nacional "Rafael Hernández")/1905. *vol. 1, no. 56, 1.*
- 94.- Tauber, F., Delucchi, D. G., & Olivieri, A. (2023). Pabellón de Física y Química del Colegio Nacional/1909 actual departamento de física de la facultad de ciencias exactas. *Volumen 1, Número 57, 1.*
- 95.- Tauber, F., Nizan, G., Delucchi, D. G., & Olivieri, A. (2023). Edificio Escuela Graduada Joaquín V. González ("Anexa")/1945. *Volumen 1, Número 58, 1.*
- 96.- Tauber, F., Delucchi, D. G., & Olivieri, A. (2023). Edificio Decanato Facultad de Ingeniería-(Ex Internado-# 1 del Colegio Nacional "Rafael Hernández")/1905-1910 Grupo Bosque Oeste. *Volumen 1, Número 59, 1.*
- 97.- Tauber, F., Delucchi, D. G., & Olivieri, A. (2023). Edificio de investigaciones, extensión, ensayos, transferencia y docencia aplicada del Centro Interdisciplinario de Investigaciones Aplicadas del Agua y el Ambiente (CIIAAA). *Volumen 1, Número 60, 1.*
- 98.- Tauber, F., Delucchi, D. G., & Olivieri, A. (2023). Edificio de gestión y docencia del Centro Interdisciplinario de Investigaciones Aplicadas del Agua y el Ambiente (CIIAAA). *Volumen 1, Número 61, 1.*
- 99.- Tauber, F., Delucchi, D. G., & Olivieri, A. (2023). Edificio Decanato Facultad de Ciencias Exactas (1905-1910). *vol 1, no. 62, 1.*
- 100.- Tauber, F., Delucchi, D. G., & Olivieri, A. (2023). Anexo Facultad de Arquitectura y Urbanismo para docencia, investigación y extensión en materiales y tecnologías-FAUtec. *vol. 1, no. 63, 1.*