

Etnografía aplicada al estudio de estrategias colectivas como modelo para la identificación y tratamiento de las problemáticas socioambientales (Villa Argüello, Berisso, AMBA)

Ethnography applied to the study of collective strategies as a model for the identification and treatment of socio -environmental problems (Villa Argüello, Berisso, AMBA)

FERNANDA CASTRO

Universidad Nacional de La Plata - Comisión de Investigaciones Científicas de la Provincia de Buenos Aires
fernandacastro@gsuite.fcnym.unlp.edu.ar

ORCID 0009-0006-1864-8309

MARÍA GABRIELA MORGANTE

Universidad Nacional de La Plata - Comisión de Investigaciones Científicas de la Provincia de Buenos Aires
gamorgante@fcnym.unlp.edu.ar

ORCID 0000-0001-6341-4559

MORA DEL PILAR CASTRO

Universidad Nacional Arturo Jauretche - Consejo Nacional de Investigaciones Científicas y Técnicas
mora.castro@conicet.gov.ar

ORCID 0000-0002-9104-7992

Recibido: 01-12-2023

Aceptado: 23-12-2023

RESUMEN

Esta presentación da cuenta, desde una perspectiva etnográfica, de procesos de organización colectiva en barrios populares para la resolución de conflictos ambientales y su consideración como componentes del patrimonio local. La etapa de investigación que se presenta en este artículo se centra en el barrio Villa Argüello (Berisso, Área Metropolitana de Buenos Aires) —en el marco del desarrollo de un plan de tesis y de beca doctoral—; que se comparará, en futuras etapas, con otros enclaves analizados dentro de la región.

Partimos de la premisa de que, más allá de las ciudades y las comunidades con largas tradiciones culturales, es posible reconocer en los barrios populares formas de organización colectiva que pueden ser objeto de estudio como patrimonio.

Mediante la aplicación de métodos mixtos se analizaron fuentes secundarias y datos procedentes de entrevistas semiestructuradas, observaciones sistemáticas y mapeos, y se realizó una revisión bibliográfica sobre el origen y formación del barrio. Así, se caracterizaron los procesos de organización colectiva que se ponen en marcha para afrontar las problemáticas socioambientales identificadas por diferentes actores.

El desarrollo pretende aportar un modelo para entender cómo opera la organización colectiva para la resolución de problemas socioambientales en el contexto de un barrio popular que pueda ser replicado con las adecuadas adaptaciones contextuales.

PALABRAS CLAVE: etnografía aplicada, problemáticas socioambientales, barrios populares, organización colectiva, métodos mixtos, patrimonio, políticas públicas.

ABSTRACT

This presentation gives an account, from an ethnographic perspective, of collective organization processes in popular neighborhoods for the resolution of environmental conflicts and their consideration as components of local heritage. The research stage presented in this article focuses on the Villa Argüello neighborhood (Berisso, Buenos Aires Metropolitan Area) —within the framework of the development of a thesis and doctoral scholarship plan—; which will be compared, in future stages, with other enclaves analyzed within the region.

We start from the premise that, beyond cities and communities with long cultural traditions, it is possible to recognize in popular neighborhoods forms of collective organization that can be the object of study as heritage.

Through the application of mixed methods, secondary sources and data from semi-structured interviews, systematic observations and mappings were analyzed, and a bibliographic review was carried out on the origin and formation of the neighborhood. Thus, the collective organization processes that are launched to address the socio-environmental problems identified by different actors were characterized.

The development aims to provide a model to understand how collective organization operates to resolve socio-environmental problems in the context of a popular neighborhood that can be replicated with appropriate contextual adaptations.

KEYWORDS: applied ethnography, socio-environmental problems, popular neighborhoods, collective organization, mixed methods, heritage, public policies.



Cómo citar: Castro, F., Morgante, G. y Castro, M. (2024). Etnografía aplicada al estudio de estrategias colectivas como modelo para la identificación y tratamiento de las problemáticas socioambientales (Villa Argüello, Berisso, AMBA). *Innovación y Desarrollo Tecnológico y Social*, 5, 034. <https://doi.org/10.24215/26838559e034>

Novedad u originalidad local en el conocimiento

Esta presentación da cuenta, desde una perspectiva etnográfica, de procesos de organización colectiva en barrios populares para la resolución de conflictos ambientales y su consideración como componentes del patrimonio local. Partimos de un concepto de patrimonio ampliado, que incluye elementos no tangibles y en relación con “la realidad y problemática social, económica, productiva, cultural e incluso política de un determinado territorio” (León, 2018, p. 161). Así, adherimos a la posibilidad de considerar —más allá de las ciudades y las comunidades con largas tradiciones culturales— a otros tipos de asentamientos y poblaciones como objetos de estudio para la investigación del patrimonio (Cantar, 2018).

El abordaje etnográfico posibilita el registro y análisis de datos, desde una perspectiva situada, a microescala, detallado, contextualizado y holístico de las representaciones, conocimientos y prácticas cotidianas. Aplicado al estudio de la salud y el ambiente, nos permite reconocer problemáticas y estrategias colectivas para su tratamiento. Desde el punto de vista de los actores locales, estas últimas nos remiten a los procesos de patrimonialización “como construcción social y actual, que surge de un proceso activo y selectivo elaborado en el presente” (Cantar, 2018, p. 52), a partir de la identificación de la eficacia de las acciones —y los modos de organización— para mitigar riesgos.

Esta perspectiva introduce una forma novedosa y ampliada respecto de la relación entre patrimonios y territorios, concibiendo a la patrimonialización como un proyecto que, más allá del pasado, se orienta hacia el futuro; y como proceso social que nace de la iniciativa de encontrar respuestas locales y significativas ante políticas homogeneizantes (Bustos Cara, 2004). En tal sentido, diversos actores

confluyen en un sistema organizado, donde se expresan las perspectivas de distintos grupos sociales frente a una identidad barrial disputada (González Bracco y Laborde, 2019).

Así, se identifican las estrategias individuales y colectivas que se ponen en juego para resolver las diferentes problemáticas ambientales con las que se enfrentan los habitantes de Villa Argüello (Berisso, Provincia de Buenos Aires), un barrio del Área Metropolitana Buenos Aires (AMBA), y su transmisión inter e intrageneracional en diferentes contextos. Ello implica conceptualizarlas como parte de un proceso de patrimonialización que activa la organización colectiva, refuerza la identidad barrial y visibiliza las tensiones y dinámicas que la integran.

Se proyecta la posibilidad de que los resultados colaboren con la puesta en valor de conocimientos para la atención de la salud y el ambiente, mediante procesos de patrimonialización comunitaria, en este y otros contextos barriales del AMBA.

Grado de relevancia

La relevancia del desarrollo consiste en promover la Etnografía aplicada al tratamiento y resolución de conflictos socioambientales, considerando el lugar protagónico de los actores locales para la elaboración y gestión de política pública orientada al cuidado de la salud y del entorno. Como ejemplo de ello, podemos mencionar la articulación con la Ley Nacional n° 27621 de Educación Ambiental, que señala la necesidad de conocimiento generado desde una perspectiva integral, multicausal y situada del ambiente, y desde el punto de vista de la participación social, asumiendo la interdependencia entre los factores socioculturales y naturales a diferentes escalas. Otro ejemplo de aplicación remite al espíritu de la Ley Nacional Yolanda n° 27592, que promueve “construir nuevas narrativas emergentes en el diálogo entre los saberes técnico-

científicos, populares y ancestrales tendientes a descolonizar el pensamiento eurocéntrico y las lógicas hegemónicas del conocimiento” (Ministerio de Ambiente y Desarrollo Sostenible, 2022, p. 6).

En ambos ejemplos se destaca la emergencia de nuevos paradigmas para repensar la relación sociedad-naturaleza y el lugar de las comunidades locales reclamando ante las deficiencias o ausencias de respuesta estatales. Asimismo, atiende a la relevancia de la variabilidad sociocultural para la definición, tratamiento y solución de desafíos vinculados con la cotidianidad incluyendo —entre otras interseccionalidades— la perspectiva de género.

Por su parte, el concepto ampliado de patrimonio “tiene la potencialidad de generar procesos de valoración de la identidad territorial y de cohesión social” (Cantar, 2018, p. 19) y “contribuye a fortalecer los procesos de organización colectiva que los habitantes de los asentamientos informales necesitan para luchar por sus derechos” (Cantar, 2018, p. 4).

Grado de pertinencia

Mediante la aplicación de métodos mixtos (Sampieri, 2018), se analizaron fuentes secundarias, y se realizaron entrevistas, observaciones, mapeos y revisión bibliográfica. De esta manera se identificaron y describieron las problemáticas socioambientales y de salud; y sus modos de resolución, parte de las cuales remiten a los inicios de la urbanización del territorio de Villa Argüello. A través de los años, su expansión suma asentamientos informales, y da lugar a ser catalogado como “barrio popular” según el Registro Nacional de Barrios Populares (RENABAP). Este organismo clasifica a estos asentamientos como populares cuando más de la mitad de su población carece de título de propiedad de la tierra y acceso regular a, por lo menos, dos de los servicios básicos (Ver Figura 1).

La organización colectiva para la resolución de conflictos ambientales emerge como estrategia política para suplir la ausencia o baja presencia del Estado en sus distintas expresiones. Se identifica como capacidad de desarrollo para ofrecer respuestas eficaces, operativas en el corto plazo, basadas en saberes compartidos y fundadas en los lazos de pertenencia con el territorio. Incluye a funcionarios municipales, referentes de organizaciones/instituciones sociales, cooperativas de trabajo y colectivos vecinales.

La alta composición de migrantes recientes y la expansión de Villa Argüello (VA) hacia una Nueva Villa Argüello (NVA), también introduce la emergencia de recursos que sincretizan concepciones y formas de relacionamiento con el ambiente previas, y que se suman a las realidades del territorio actualmente habitado y los modos de organización local. Aquí el estudio de las trayectorias y los itinerarios vitales se revelan pertinentes para la resolución de problemas a escala local.

De este modo, la relación salud-ambiente se expresa en las redes de relaciones sociales, a nivel de subgrupos pequeños (Castro, 2016; Pasarín et al., 2014), que permiten identificar a los actores que intervienen en estos procesos. También expone los cambios y las continuidades en cuanto a la transmisión y aprendizaje de la variedad de conocimientos, representaciones y prácticas; para su aplicación en el campo de la salud y del ambiente. Las instituciones y organizaciones, como canalizadores de los reclamos de parcialidades o de la totalidad del barrio, constituyen un sistema interrelacionado que combina vulnerabilidad social con la patrimonialización de representaciones y acciones fundadas en la identidad barrial.

Grado de demanda

Desde el año 2014 la Secretaría de Extensión de la Facultad de Ciencias Naturales y Museo (FCNyM) de la Universidad

Nacional de La Plata (UNLP) desarrolla el Proyecto “Parte del barrio”. Distintas acciones y actividades han posibilitado la generación de vínculos con referentes comunitarios de Villa Argüello para el trabajo colaborativo en la construcción de

agendas de trabajo, incluyendo el diagnóstico participativo de las principales problemáticas percibidas desde la comunidad local, entre las que se reconoce la conflictividad socioambiental (FCNyM, s/f).



Figura 1: Ubicación del barrio Villa Argüello de Berisso, en relación con los partidos vecinos de La Plata y Ensenada; y como parte de un conglomerado de barrios llamado “La Franja”. Límites de Villa Argüello y sus divisiones internas según la población local: Nueva y Vieja Villa Argüello. Delimitación del barrio según el RENABAP. Elaboración propia mediante el uso del software Google Earth.

Figure 1: Location of the Villa Argüello neighborhood of Berisso, in relation to the neighboring parties of La Plata and Ensenada; and as part of a neighborhood conglomerate called "La Franja". Limits of Villa Argüello and its internal divisions according to the local population: New and old Villa Argüello. Delimitation of the neighborhood according to the RENABAP. Own creation using Google Earth software.

En el año 2021 comenzó a dictarse en este barrio la Diplomatura en Promoción y Gestión de la Salud Comunitaria —organizada desde la Prosecretaría de Salud y el Consejo Social de la UNLP—, con la finalidad de accionar estrategias de prevención y cuidado de la salud junto con diferentes organizaciones barriales. En el desarrollo del curso de la Cohorte 2021, las estudiantes hicieron referencia a las distintas problemáticas relacionadas al

ambiente y a la salud: “presencia de perros en la vía pública, basura, contaminación de YPF, conexión precaria a los servicios básicos, falta de infraestructura, presencia de insectos transmisores y vectores de infecciones” (Secretaría de Extensión de la Facultad de Ciencias Naturales y Museo de la Universidad Nacional de La Plata, comunicación personal, julio de 2022).

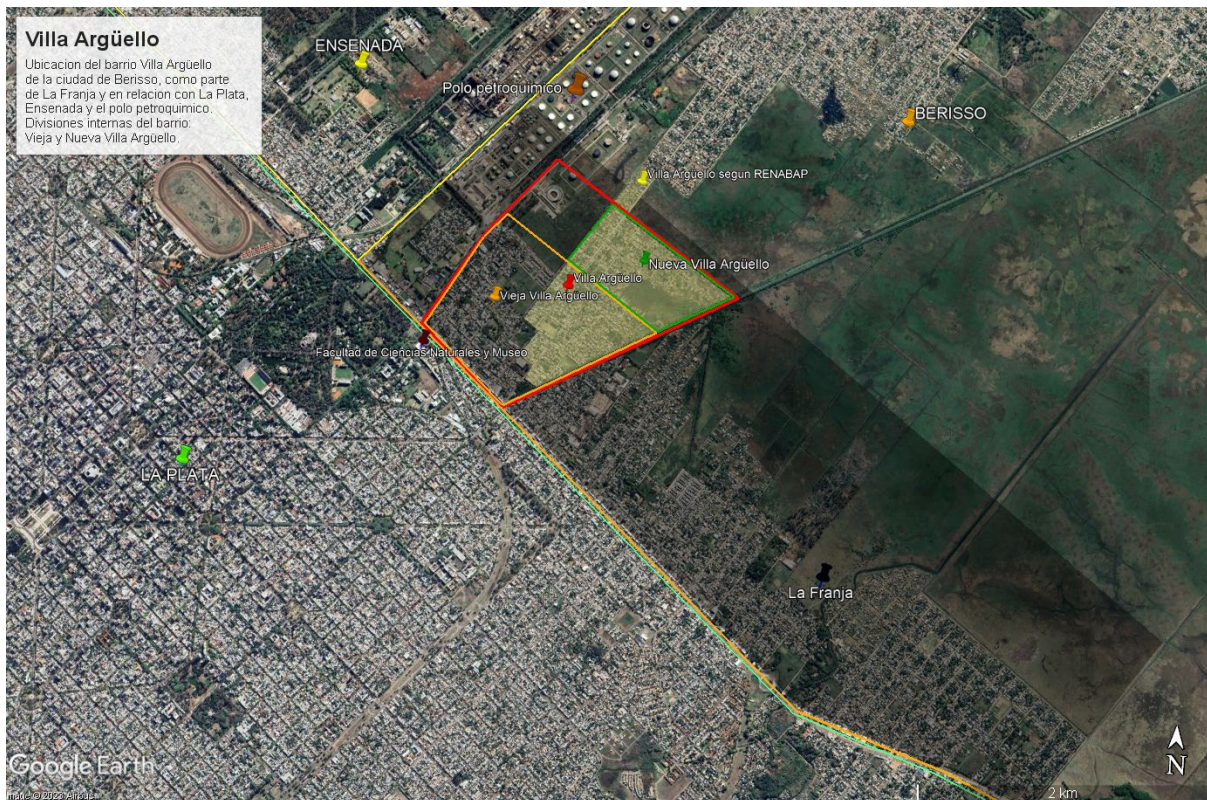
A partir del año en curso se encuentra en ejecución un Proyecto de Investigación y Desarrollo financiado por la UNLP que tiene como objetivo vincular las nociones de ambiente, conocimiento local y paisaje cultural en articulación con el desarrollo del valor patrimonial de distintos entornos, tanto rurales como urbanos. En el marco de este proyecto se inscribe la tesis doctoral —ejecutada con el financiamiento de una Beca Doctoral de la UNLP—, de donde provienen los resultados que presentamos aquí (Laboratorio de Investigaciones en Etnografía Aplicada, s/f).

La experiencia de trabajo en esta temática, y el constante diálogo entre el barrio y los actores universitarios, incluye otras acciones —bajo la modalidad de prácticas que articulan extensión, docencia e investigación universitarias— que nos han acercado a los principales temas que preocupan a los vecinos de distintos barrios del AMBA (Morgante y Valero, 2020; Castro, Teves y Pasarin, 2020; Teves, et al., 2018).

Desarrollo del producto

Este producto se inscribe en un plan de tesis y de beca doctoral de la Universidad Nacional de La Plata que se propone caracterizar las dimensiones que intervienen en la generación, aprendizaje y transmisión de las representaciones, conocimientos y prácticas situadas en la cotidianidad sobre la salud y el ambiente, su articulación con otras formas de conocimiento y su aplicación al diseño e implementación de políticas locales. La etapa de investigación que se presenta en este artículo se centra en el barrio Villa Argüello (Berisso).

Este trabajo se ejecuta atendiendo a los criterios de voluntariedad de la participación, confidencialidad y anonimato de todos los participantes, conforme el

¹ Acta n° 60 del Comité de Bioética de la Dirección de Salud de la UNLP, junio de 2019.

² La delimitación de Villa Argüello que propone el RENABAP no coincide con la delimitación y con las

consentimiento informado que se aplica en los proyectos del LINEA y que ha sido aprobado por el Comité de Bioética de la UNLP¹.

Villa Argüello² es un barrio popular (RENABAP, 2023) ubicado en la ciudad de Berisso. Forma parte de un conglomerado conocido como “La Franja” que incluye también los barrios El Carmen, Villa Progreso y Barrio Universitario (Ver figura 1) y limita con la Ciudad de La Plata. Sus habitantes diferencian dos grandes zonas dentro del barrio: Villa Argüello (VA) y Nueva Villa Argüello (Ver figura 1). El proceso de poblamiento de este espacio se inicia con la instalación, en sus proximidades, de la destilería de Yacimientos Petrolíferos Fiscales (YPF), en 1925. Villa Argüello se desarrolla entonces en articulación con la instauración del tranvía que conectaba Berisso y La Plata, facilitando el acceso a las primeras instalaciones de YPF y a los frigoríficos Swift y Armour (Deambrosi, 2009 y Lobato, 1990)

Villa Argüello, según datos del Censo Nacional de Población, Hogares y Viviendas, registra una población aproximada de 7000 habitantes, para el año 2010 (Instituto Nacional de Estadísticas y Censos [INDEC], 2012). Si bien para ese año, la mayor cantidad de población residía en la Vieja Villa Argüello (VVA), el barrio —particularmente la NVA— ha sufrido un crecimiento considerable en las últimas dos décadas, con el consecuente progreso de la urbanización y crecimiento poblacional. Hasta el momento, el censo realizado en el 2022 nos ofrece datos al nivel del municipio de Berisso, pero que igualmente son útiles para tener una idea general de este crecimiento. Hacia el 2010 la población total de Berisso era de 88470, mientras que hacia el 2022 este número ascendió a 100930.

denominaciones locales del territorio. Villa Argüello según RENABAP incluye la totalidad de la Nueva Villa Argüello y parte de lo que, según la perspectiva local, se denomina (Vieja) Villa Argüello.

En cuanto al acceso a los servicios básicos, se pueden observar marcadas diferencias entre NVA y VVA³. Un gran porcentaje de los hogares de la NVA no cuenta con cloacas, utiliza garrafa o leña para cocinar, no poseen un servicio regular de recolección de basura y no tienen cañería de agua en la vivienda. Según el RENABAP, en un relevamiento realizado en el 2018, la mayoría de los vecinos no detenta título de propiedad, boleto de compraventa, ni ningún otro tipo de documento que certifique el derecho sobre el terreno y la vivienda. Sin embargo, en el transcurso de las entrevistas y conversaciones informales realizadas durante los años 2022 y 2023, varios vecinos han manifestado poseer un certificado de posesión de las tierras que habitan.

En esta presentación, diferenciaremos la Vieja Villa Arguello (VVA) para referirnos a la zona más antigua y fundacional y dejaremos la denominación Villa Argüello para el conjunto del barrio. La NVA, por su parte, es producto de oleadas migratorias más tardías, provenientes de países limítrofes, especialmente desde Perú. Estas zonas presentan diferencias muy marcadas en relación con el acceso a los servicios básicos. NVA no cuenta con desagües cloacales ni con calles asfaltadas y presenta conexiones informales a las redes de agua y electricidad. El servicio de recolección de residuos es deficiente. Estas zonas también presentan una característica en común, pero diferida en el tiempo: la organización colectiva “para sacar adelante al barrio”.



Figura 2: Se visualizan capturas de pantalla del Software Nvivo 10. Allí se presentan los distintos nodos (categorías) que se crean y modifican a medida que se suman más recursos para analizar cualitativamente.

Figure 2: Nvivo 10 Software screen captures are displayed. There are different nodes (categories) that are created and modified as more resources are added to analyze qualitatively.

³ Se analizaron los siguientes indicadores del censo 2010: población total, hogares con al menos un indicador NBI (Necesidades Básicas Insatisfechas), hogares con recolección regular de basura, hogares sin cloaca,

hogares con garrafa o leña, hogares sin cañería de agua en la vivienda.

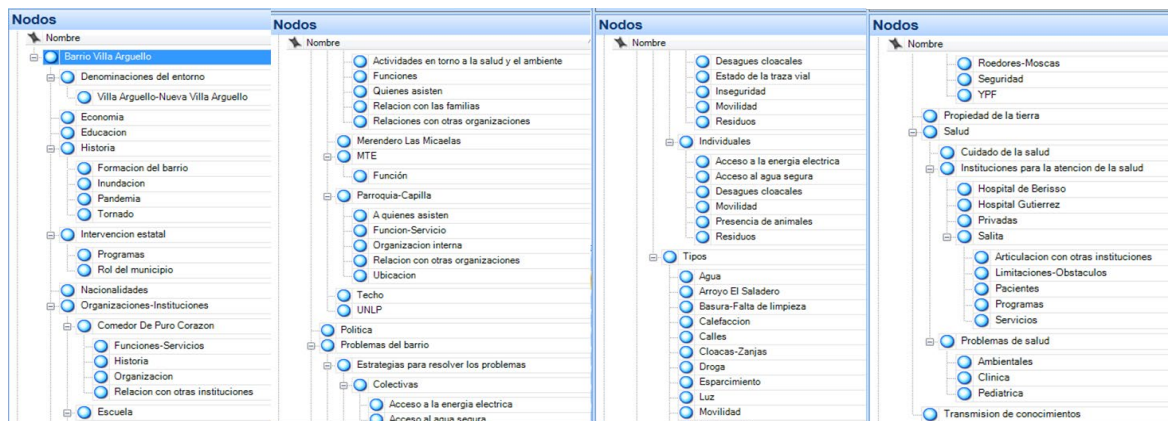
Problemáticas	Estrategias colectivas	Estrategias individuales
Acceso al agua segura	<ul style="list-style-type: none"> -compartición de agua a través de baldes o mangueras -reemplazo de mangueras por caños -reclamos informales a representantes del municipio -tanque de agua de un comedor a disposición de los vecinos -curso de manipulación de alimentos -mejoramiento de las instalaciones a cargo de organizaciones políticas -concientización a través de un grupo de WhatsApp 	<ul style="list-style-type: none"> -hervir el agua -comprar bidones -agregar gotas de lavandina al agua.
Acceso a la energía eléctrica	<ul style="list-style-type: none"> -compartición de energía eléctrica a través de alargues de una casa a la siguiente -extensión de la red eléctrica informal -pedido formal de transformador a la municipalidad -mejoramiento de las instalaciones a cargo de organizaciones políticas 	<ul style="list-style-type: none"> -compra de materiales eléctricos de calidad
Residuos	<ul style="list-style-type: none"> -pedido del servicio de recolección a la municipalidad -formación de cooperativa de trabajo que se encarga de mantener limpio el barrio e informar a los vecinos -taller sobre separación de residuos, reciclaje y compostaje -comunicación sobre el servicio de recolección a través de un grupo de WhatsApp -colaboración con el trabajo de cartoneros 	<ul style="list-style-type: none"> -compostaje domiciliario -separación de residuos en origen -quema de residuos -descarte en zonas descampadas o en esquinas
Estado de la traza vial	<ul style="list-style-type: none"> -planificación y organización para la apertura de calles para la circulación -compra de tierra para mejorar las calles -pedido a la municipalidad de mejoramiento de la traza vial -funcionamiento de remis no autorizado del barrio 	<ul style="list-style-type: none"> -muda de ropa al salir, especialmente de calzado
Desagües cloacales	<ul style="list-style-type: none"> -limpieza de las zanjas por parte de la cooperativa 	<ul style="list-style-type: none"> -evacuación diferencial o no de aguas grises y negras -pozos a menor profundidad y de circunferencia mayor
Presencia de animales		<ul style="list-style-type: none"> -colocación de tul y mosquitero -utilización de insecticidas -precaución al dejar la basura en la vereda
Inseguridad	<ul style="list-style-type: none"> -alertas a través de un grupo de WhatsApp -colocación de alarma vecinal -cuidado de niños/as entre vecinas 	
Movilidad	<ul style="list-style-type: none"> -pedido informal a representante político 	

Tabla 1: En esta tabla se presentan las principales problemáticas vinculadas al ambiente y a la salud y las estrategias colectivas e individuales que se ponen en marcha para resolverlas.

Table 1: This table shows the main problems linked to the environment and health and collective and individual strategies that are launched to solve them.

A los fines de caracterizar etnográficamente esta organización colectiva barrial para la resolución de conflictos ambientales y su consideración como componentes del patrimonio local, se aplicaron entrevistas semiestructuradas (Valles, 2000) a representantes barriales. La guía de entrevista incluyó preguntas acerca de: ideas asociadas a la salud y al ambiente, características y problemáticas del barrio, formas de organización, funciones y ámbito de influencia de distintas instituciones y organizaciones sociales; formación del

barrio. La información resultante de las entrevistas se complementó mediante observaciones sistemáticas (Rubio, 2016), registradas en notas de campo. Para la sistematización, procesamiento y análisis cualitativo de estos datos se utilizó el software Nvivo 10. Allí, la información construida fue codificándose en categorías de distinta jerarquía generando un árbol de nodos (Ver figura 2), facilitando así el análisis del contenido de cada una y de la relación entre ellas



Figura 3: Nube de palabras realizada con el software Nvivo 10. Las palabras mencionadas con más frecuencia se representan con un tamaño de fuente más grande. Los diferentes colores solo responden a criterios estéticos. Elaboración propia.

Figure 3: Word cloud made with Nvivo 10 software. The most frequently mentioned words are represented with a larger font size. The different colors only respond to aesthetic criteria. Own elaboration.

Además, se realizó una revisión bibliográfica sobre el origen y formación del barrio en relación con el complejo industrial (frigoríficos y refinera) que se instaló desde comienzos de siglo XX en Berisso, y su impacto en la zona a lo largo del tiempo, vinculado a la cuestión ambiental y a la organización social.

Como resultado de la aplicación y análisis de las entrevistas, se identificaron ciertas prácticas y discursos que quedan

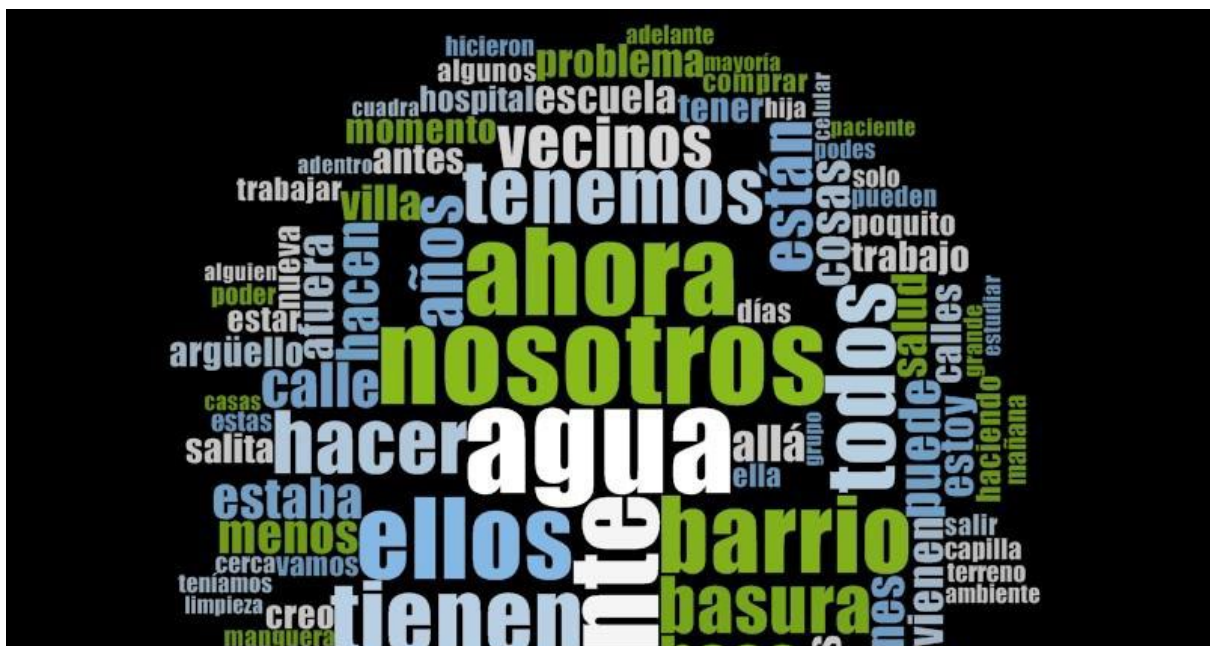
definidos por la población local como problemáticas que afectan al ambiente y a la salud. Se registraron, además, estrategias individuales y colectivas para su resolución. En el estado del desarrollo de este producto resulta operativo diferenciar estos dos tipos de estrategias ya que de la observación resulta que algunas prácticas individuales por su efectividad, y como resultado de distintos procesos de socialización, se constituyen en colectivas. En tal sentido, advertimos la

existencia de un conjunto de representaciones, conocimientos y prácticas acerca de la salud y el ambiente, que operan a nivel de la cotidianidad y se transmiten o actualizan en los contextos de socialización, y que se significan territorialmente (Ver Tabla 1).

Estas estrategias son adoptadas por vecinos/as, instituciones y organizaciones y se pueden rastrear a lo largo de todo el proceso de formación y crecimiento del barrio. Desde la década del 40 comienzan a organizarse comisiones vecinales para conseguir la realización de las obras de infraestructura para el barrio, como la pavimentación, el alumbrado y las conexiones a la red de agua y de gas (Deambrosi, 2009).

Los vecinos que dieron origen a toda la zona que hoy se conoce como NVA esperan que las generaciones siguientes sigan trabajando en pos de mejorar la calidad de vida en el barrio. Algunos de los testimonios señalan:

Yo siempre digo a los vecinos, a mis compañeros, a veces nosotros estamos de paso, yo estoy ahora aquí, no sé si mañana voy a seguir, pero ustedes tienen que saber para seguir incentivando a la juventud ... Ahora menos, ya no, porque ya hay otros vecinos que quieren seguir y nosotros nos ponemos pasito. Sigán, sigán, el crecimiento tiene que seguir. Nosotros no podemos decir: nosotros lo hicimos. Hay que seguir. Nuestra época, nuestra era ya fue. (ML, mujer)

A lo largo de este desarrollo, los vecinos refieren al barrio como un territorio olvidado por el Estado. Desde la planificación y apertura de la traza vial -y la delimitación de terrenos en los inicios de la urbanización-, y hasta la actualidad, los vecinos se han organizado para la mejora en el acceso a los servicios básicos, y han "abierto su billetera" para suplir las obligaciones del Estado. En cada relato sobre las distintas acciones surge el "nosotros" (Ver figura 3) manifestando la cohesión, la

ayuda entre vecinos, el objetivo común de acceder a una mejor calidad de vida.

Esta forma de organización colectiva remite a un proceso de construcción del patrimonio es la "reconstrucción del pasado que ocurre siempre en el contexto del presente y en función de las motivaciones y necesidades del presente" (Thomas, 2006, p. 53). Esta memorización "no basta para que un bien constituya un patrimonio. Debe haber además intervenciones que legitimen y activen los productos de ese trabajo y establezcan la necesidad de "preservarlos" (Thomas, 2006, p. 53).

Frente a esta falencia estatal y al esfuerzo cotidiano por "sacar el barrio adelante", pensar a los procesos de organización colectiva como elementos patrimonializables se constituye en una estrategia de visibilización y valorización, que permite caracterizar al barrio no solo desde los aspectos de la vulnerabilidad, sino también por sus capacidades y fortalezas, como expresión de su capital social. Así, y más allá de enfoques que resaltan los "déficits de la comunidad" en contextos de exclusión social, el capital social emerge como uno de los activos más importantes, basado en interacciones de reciprocidad y en características heredadas y adquiridas comunes a los habitantes del barrio, con una importante participación de las organizaciones comunitarias (Forni et al., 2004).

En síntesis, en el estado actual del desarrollo del producto, damos cuenta de la complementación de estrategias individuales y colectivas para la resolución de las problemáticas socioambientales que se presentan en cada zona del barrio. También reconocemos que, ante su eficacia, las respuestas individuales son apropiadas y resignificadas grupalmente. Asimismo, ponemos de manifiesto la multiplicidad de variables intervinientes y de actores sociales en articulación.

A través de todo ello se pretende aportar un modelo para entender cómo opera la

organización colectiva para la resolución de problemas en el contexto de un barrio popular que pueda ser replicado con la adecuación necesaria a otros contextos. El abordaje etnográfico en general, y el desarrollo presentado en particular, permiten movilizar el conocimiento entre sectores académicos, políticos y sociales, y así poner en diálogo las conceptualizaciones locales y las políticas oficiales para la generación o reformulación de normativas con carácter situado. En tal sentido, proponemos que una Etnografía aplicada al estudio de estrategias colectivas puede constituirse en modelo para la identificación y tratamiento de las problemáticas socioambientales.

Referencias bibliográficas

- Cantar, N. M. (2018). Patrimonio y vulnerabilidad social. El caso del Barrio Nueva Esperanza, La Plata, Argentina. *E-rph. Revista Electrónica de Patrimonio Histórico*, (23), 1-20. <https://doi.org/10.30827/e-rph.v0i23.17861>
- Deambrosi, N. (2009). *Ni Berisso, ni La Plata: Villa Argüello: Territorio y organización social en un barrio del Gran La Plata 1958-2008* [Tesis de grado]. Facultad de Humanidades y Ciencias de la Educación, Universidad Nacional de La Plata. <https://www.memoria.fahce.unlp.edu.ar/library?a=d&c=tesis&d=Jte575>
- Castro, F. Teves, L. y Pasarin, L. (2020). Talleres participativos para el cuidado de la salud y del ambiente. Una experiencia en extensión universitaria desde un enfoque etnográfico. *Experiencias en extensión*, 14. https://publicaciones.fcnym.unlp.edu.ar/experiencias_en_extension/article/view/2540
- Castro, M. (2012) *Sistemas de conocimiento local indígena y cultura material Una investigación (antropo arqueológica) comparativa en dos comunidades indígenas de Noroeste y Patagonia*. [Tesis de doctorado]. Facultad de Filosofía y Letras, Universidad de Buenos Aires. <http://repositorio.filo.uba.ar/handle/filodigital/4343>
- Instituto Nacional de Estadística y Censos (2012). *Censo nacional de población, hogares y viviendas 2010. Censo del Bicentenario, resultados definitivos*. Serie B nº 2, INDEC.
- León Bedoya, J. M. (2018). Paisaje cultural y una nueva forma de entender el Patrimonio en Ecuador. *Revista Interamericana de Ambiente y Turismo*. 14 (2), 161-169. <http://dx.doi.org/10.4067/S0718-235X2018000200161>
- Ley 27621 de 2021. Para la implementación de la Educación Ambiental Integral en la República Argentina. 3 de julio de 2021. D.O. No. 37259. <https://servicios.infoleg.gob.ar/infolegInternet/anexos/350000-354999/350594/norma.htm>
- Ley Yolanda N° 27.592 de 2020. Por la cual se garantiza la formación integral en ambiente para las personas que se desempeñan en la función pública. 17 de noviembre de 2020. D.O. No. 34541. <http://servicios.infoleg.gob.ar/infolegInternet/verNorma.do?id=345172>
- Lobato, M. Z. (1990). Mujeres en la fábrica. El caso de las obreras del frigorífico Armour, 1915-1969. *Anuario del IEHS*, 171 - 205.
- RENABAP. *Mapa de barrios populares*. <https://www.argentina.gob.ar/desarrollo-social/renabap/mapa>
- Ministerio de Ambiente y Desarrollo Sostenible. (2022). *Ley Yolanda. Lineamientos Generales para la Capacitación en Ambiente*. <https://www.argentina.gob.ar/ambiente/ley-yolanda/lineamientos>
- Morgante, G. y Valero, A. (18 al 20 de noviembre de 2020). Prácticas integrales en etnografía. [Ponencia]. *XVIII Encuentro Nacional de Programas y Proyectos Universitarios para y con Personas Mayores (ENProPeMa)*. <http://sedici.unlp.edu.ar/handle/10915/121392>
- Rubio, M. I. J. (2016). La observación participante: ¿consiste en hablar con "informantes"? *Quaderns-e de l'Institut Català d'Antropologia*, 21(1), 113-124.

Sampieri, R. H. (2018). *Metodología de la investigación: las rutas cuantitativa, cualitativa y mixta*. Editorial McGraw Hill.

Teves, L., Pasarin, L., Cueto, J., D'Abramo, S. y Castro, F. (2018). Mapeo de redes sociales en contextos de vulnerabilidad y riesgo ambiental en el Área Gran La Plata. [Data set]. *Observatorio Medioambiental La Plata*. <http://omlp.se-dici.unlp.edu.ar/dataset/subproyecto-a-ii-mapeo-de-redes-sociales-en-contextos-de-vulnerabilidad-y-riesgo-ambiental>

Thomas, A. G. (2006). El “patrimonio” y la “memoria barrial”: Relaciones de hegemonía y subalternidad en el barrio porteño de San Telmo. *Runa*, XXVI, 49-72.

Valles, M. S. (2000). *Técnicas cualitativas de investigación social*. Síntesis Editorial.