



UNIVERSIDAD
NACIONAL
DE LA PLATA

EDIFICIO CENTRAL DE LA FACULTAD DE CIENCIAS AGRARIAS Y FORESTALES / 1902

Grupo Bosque Este

Plan de gestión de infraestructura universitaria /

Serie de edificios históricos, antiguos y fundacionales

Secretaría de Planeamiento, Obras & Servicios

Universidad Nacional de La Plata

Tauber, Fernando¹; Delucchi, Diego¹; Olivieri, Agustín¹

1. Universidad Nacional de La Plata. Secretaría de Planeamiento, Obras & Servicios.

RESUMEN

En el año 2004 la presidencia de la UNLP ha diseñado e implementado el Plan Estratégico Institucional de la Universidad Nacional de La Plata. Se trató y se trata, dada su constante revisión, ajuste y redefinición, de una herramienta de gestión de alta eficacia: participativa, versátil e incremental que le ha supuesto a esta Casa de Altos Estudios un verdadero salto de calidad e todas sus variables y dimensiones institucionales.

El presente edificio, como muchos de los históricos del parque edilicio de la UNLP, reviste carácter emblemático, al tiempo que pertenece al conjunto de piezas que ya existían en la órbita de la Universidad Provincial y que fueron incorporadas al momento de la creación de la Universidad Nacional de La Plata en 1905 como parte de su infraestructura edilicia.

Junto con los edificios principales de las Facultades de Ciencias Médicas y Ciencias Veterinarias y el *Arboretum*, constituye un jerarquizado frente urbano sobre la avenida 60, de unos 400 metros de longitud, y de claro perfil paisajístico y tipológico asimilable a la lógica de *campus*.

PALABRAS CLAVE: Plan de gestión de infraestructura universitaria; Secretaría de Planeamiento, Obras y Servicios; Universidad Nacional de La Plata

PROYECTO

Dirección de Arquitectura - Ministerio de Obras Públicas Provincia de Buenos Aires

SECRETARÍA DE PLANEAMIENTO, OBRAS Y SERVICIOS UNLP

Secretario: Delucchi, Diego

Prosecretario: Olivieri, Agustín

Edición gráfica: Ramos, Victoria; Batalla, Macarena

INTRODUCCIÓN / MARCO CONCEPTUAL

En el año 2004 la presidencia de la UNLP ha diseñado e implementado el Plan Estratégico Institucional de la Universidad Nacional de La Plata. Se trató y se trata, dada su constante revisión, ajuste y redefinición, de Una herramienta de gestión de alta eficacia: participativa, versátil e incremental que le ha supuesto a esta Casa de Altos Estudios un verdadero salto de calidad e todas sus variables y dimensiones institucionales.

En el marco de dicho Plan Estratégico, la Secretaría de Planeamiento, Obras y Servicios de la UNLP, en base a la aplicación de su Plan de infraestructura edilicia y gestión urbano/ambiental de los ámbitos universitarios, y en base a sostenidas gestiones políticas y técnicas a lo largo de los 18 años de su entrada en vigencia, ha logrado generado un incremento del parque edilicio neto de casi el 60% respecto del total acumulado en los 99 años previos, pasando de 308.540 m² en 2004 a 491.680 m² en 2022.

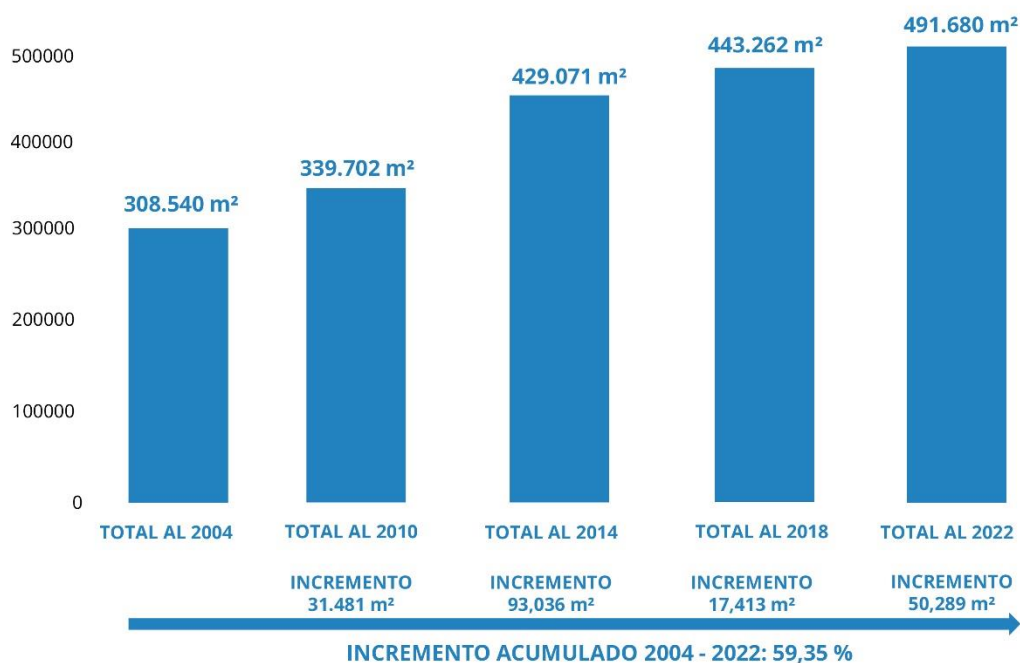

EVOLUCIÓN DEL PARQUE EDILICIO DE LA UNLP DESDE 2004 A LA FECHA, EN METROS CUADRADOS

Todo ello se llevó a cabo gracias a una gestión política intensa y de largo aliento en pos de generar las capacidades y entornos infraestructurales que la época demandaba, históricamente postergados, con significativos déficits cuantitativos y cualitativos. En paralelo, se intervinieron unos 150.000 m² de infraestructura existente que se encontraba en diversos estados de degradación, y se realizaron innumerables obras de propendientes a mejorar e incrementar servicios e infraestructuras troncales, juntamente con la recuperación, refuncionalización y urbanización de decenas de miles de metros cuadrados de espacio exterior público y espacio exterior de usos específicos.

El objetivo general propuesto fue y es:

Planificar los ámbitos universitarios sustentables e integrados a la ciudad y a la región.

Los objetivos específicos son:

- Contar en todas las Facultades y en la Presidencia de la UNLP con Planes Directores articulados y armónicos con un criterio integral de desarrollo edilicio acorde con las demandas presentes y futuras del funcionamiento de la Universidad.
- Contar con edificios universitarios de valor patrimonial y funcional recuperados, adecuándolos a los usos que demanda hoy la universidad.
- Contar con Facultades, Colegios y Dependencias dotadas de la infraestructura edilicia necesaria para su normal funcionamiento.
- Contar con ámbitos integrados de investigación y de enseñanza, promoviendo la necesaria sinergia que produce su interacción cotidiana.
- Integrar la vida universitaria a la vida de la ciudad y la región, promoviendo el cuidado del medio ambiente, el uso racional de la energía y los movimientos armónicos y compartidos de estudiantes y vecinos.

En función de estos objetivos se han desarrollado Planes Directores por cada uno de los Grupos en el que se concentran las 17 facultades de la UNLP, Colegios e Institutos, Centros y Laboratorios de Investigación; en nuestra Región. Estos Planes Directores Generales, como los propios de cada Unidad Académica, han sido elaborados a partir de un intenso trabajo de construcción de consensos entre los distintos actores del quehacer universitario (autoridades, docentes, no docentes y estudiantes).

Las acciones desarrolladas desde la vigencia del Plan Estratégico fueron: a) ejecución concreta de obras nuevas, b) recuperación y puesta en valor de edificios patrimoniales, c) adecuación y reestructuración de áreas exteriores, d) jerarquización de ámbitos de uso público, e) ampliación de la infraestructura básica, f) nuevos servicios de transporte universitario, g) mantenimiento edilicio, h) uso eficiente de los recursos energéticos, i) accesibilidad y j) seguridad; todas ellas concebidas en el marco de una gestión ambiental sustentable.

En síntesis, lo expuesto resulta de entender el hábitat humano de forma amplia, cual favorecedor, mediante su condición y calidad, de la integración social armónica, el acceso pleno a derechos de todos y todas, y el sentido de pertenencia, capital simbólico invaluable en toda sociedad.

SERIE DE EDIFICIOS HISTÓRICOS, ANTIGUOS Y FUNDACIONALES

Con antelación al período mencionado, y durante 99 años de historia, la UNLP ha acumulado edificios para albergar sus actividades por una superficie de unos 308 mil metros cuadrados. Se trató de diversos procesos y mecánicas (cesiones, adquisiciones, construcciones), y bajo diversas lógicas políticas relativas a la infraestructura universitaria o, en algunos casos y momentos históricos, en ausencia de ellas.

En dicho marco, una profusa serie de edificios de gran porte o significación dada su arquitectura, dado el momento histórico de su integración y/o su destino o función, comportan una relevancia reseñable, constituyendo de manera potente la identidad edilicia de la UNLP para sí misma y en el territorio urbano, cultural y social en el que se emplaza.

Muchos de dichos edificios son fundacionales, incorporados o al patrimonio de la Universidad Nacional de La Plata al momento de su creación o construidos en dicho contexto. Muchos otros se han ido incorporando al parque infraestructural de la UNLP a lo largo de su historia, integrándose a su identidad y actuando activamente sobre ella.

“... Muchos de ellos son anteriores incluso a la creación de la propia Universidad Nacional en 1905. Tal es el caso del Observatorio Astronómico (creado por decreto en 1883, sobre la base de los instrumentos enviados desde Francia para la observación del paso del planeta Venus delante del Sol en 1882), el Museo de Ciencias Naturales (de 1884-88, declarado Monumento Histórico Nacional en 1997 y primer museo de nueva planta del país), el edificio de la Presidencia de la UNLP (de 1883, ex sede del Banco Hipotecario Provincial) entre otros, destacados exponentes de la arquitectura de finales del s. XIX. (...) En 1882 el gobernador Dardo Rocha funda La Plata, la nueva ciudad capital de la provincia de Buenos Aires, diseñada bajo los principios higienistas, con proyecto del Ing. Pedro Benoit. Inmediatamente inicia la construcción de los nuevos edificios públicos para la administración y gobierno provincial. Promovida la creación de la Universidad Nacional por Joaquín Víctor González, se incorporan a su patrimonio los institutos que la Provincia de Buenos Aires había organizado al establecer la nueva capital (entre otros, Facultad de Cs. Agrarias y Forestales (de 1902), Facultad de Cs. Veterinarias (de 1896, sede de la antigua Universidad Provincial), Establecimiento de Santa Catalina (de 1881-83, primera escuela agropecuaria de la Argentina, declarada Lugar Histórico Nacional en 1961). Así, desde las primeras décadas del s. XX., la naciente Universidad Nacional de La Plata fue incorporando a su patrimonio otros edificios en función de las crecientes necesidades y a medida que los requerimientos de espacio y nuevas ramas del conocimiento iban desarrollándose. Caben destacarse: el Colegio Nacional “Rafael Hernández” (1905), (...); la Facultad de Ciencias Exactas, edificio del decanato (ex internado del Colegio Nacional de 1905), (...); el edificio del Departamento de Química; el edificio del Departamento de Física (proyectado originalmente como departamento de física y química del Colegio Nacional); el edificio llamado Partenón, del Instituto de Educación Física, (...); el Edificio central de la Facultad de Ingeniería, (ex internado del Colegio Nacional de 1905), (...); el Liceo “Víctor Mercante” (de 1907). (...) Cada uno de estos edificios universitarios guardan una rica historia y expresan distintos momentos de la vida social, política y cultural de la comunidad universitaria y de la sociedad platense.” (Amor, 2013, p. 2&3).

Si bien, salvo al momento de su creación y durante sus primeros años de vida en los que todo estaba por hacer y por tanto se desplegaron con gran impulso algunas estrategias de carácter integral para ciertos sectores o agrupamientos, su crecimiento edilicio posterior y hasta inicios del siglo XXI, en donde se desplegó nuevamente una política estratégica general e integral y actualizada a las nuevas realidades y sostenida hasta hoy, se trató de acciones puntuales, fuera de un esquema de diseño estratégico de políticas relativas a la infraestructura, su uso, su capacidad significativa y la lectura del espacio en que se inserta. No obstante, en todos los casos, revisten una condición que los trasciende, siendo portadores y emblemas de la identidad de la UNLP en tanto institución preponderante de la ciudad de La Plata y sus alrededores a lo largo del tiempo.

EL GRUPO BOSQUE ESTE

El Plan Director para el Grupo Bosque Este de la UNLP contempla la articulación espacial, funcional y simbólica de un sinnúmero de dependencias y edificios, al tiempo que la concreción de los Planes Directores específicos de cada unidad allí implantada.

“El Bosque Este es un predio de 22,65 hectáreas lindero al Bosque Platense por la avenida 60, límite que se completa con la diagonal 113, el boulevard 120 y la calle 64. En él se alojan las Facultades de Ciencias Naturales, Medicina, Agronomía, Veterinaria y Periodismo, importantes edificios de institutos de investigación de las Facultades de Ciencias Naturales (INREMI, ILPLA, CEPAVE, CIG entre otros), Exactas (INIFTA, CREG, CEQUINOR, IFLP), Medicina (CIC, INIBIOLP), Agronomía (INFIVE) y Veterinaria (IGEDET), además de tantos otros localizados en los edificios centrales de las Facultades, el Hospital Universitario Integrado de la Facultad de Medicina, el Hospital Universitario de Grandes y Pequeños Animales de la Facultad de Veterinaria y el Comedor Universitario del área” (Tauber, 2013, p. 25&26).

Por lo expuesto, el Plan particularmente contempla también la generación de uno de los polos de investigación científica, tecnológica, extensión y transferencia más grandes del país gracias a las dependencias ubicadas y proyectadas dentro de dicho *campus* (el cual se compone del histórico predio frente a la avenida 60 más la incorporación del predio contiguo que fuera de la Autoridad del Agua de la Provincia de Buenos Aires y traspasado a la UNLP recientemente).

Se han ejecutado gran cantidad de obras relativas a los Planes Directores de las Facultades de Ciencias Agrarias y Forestales, Veterinarias y Médicas; Periodismo y Comunicación Social, juntamente con obras específicas de Institutos, Centros de Investigación, Laboratorios y cedes de actividades de programas de extensión de dichas unidades y de las Facultades de Ciencias. Se trabajó y trabaja, a su vez, en la recuperación y jerarquización de los espacios exteriores del *campus*, construyendo senderos peatonales y plazas equipadas, redefiniendo condiciones de acceso a edificios; construyendo también pequeñas playas de estacionamiento que delimiten con claridad el límite del automotor, recuperando y ampliando la red de iluminación exterior, poniendo en funcionamiento la gestión permanente del mantenimiento paisajístico y repavimentando parte de la infraestructura vehicular, todo siempre bajo una lectura integral del predio y en pos de dotarlo de claridad y organicidad de uso.

El presente predio, al igual que el resto de los predios y la mayoría de los enclaves de la UNLP se encuentra vinculado a la ciudad y a la región mediante la Línea Universitaria, un circuito de servicio de colectivos específico que conecta distintas dependencias de la universidad con sitios significativos de la ciudad y de transferencia con otros servicios de transporte público. Al mismo tiempo también se encuentra vinculado mediante el Tren Universitario, un tendido que conecta la Estación de trenes de La Plata, el presente Grupo Bosque Este (con paradas específicas en Medicina y Periodismo), el Grupo Bosque Oeste, el Grupo Bosque Norte y el Hospital Interzonal General de Agudos “José de San Martín”. Ambos servicios a partir de gestiones propias de la UNLP.

EDIFICIO CENTRAL DE LA FACULTAD DE CIENCIAS AGRARIAS Y FORESTALES

El presente edificio, como muchos de los históricos del parque edilicio de la UNLP, reviste carácter emblemático, al tiempo que pertenece al conjunto de piezas que ya existían en la órbita de la Universidad Provincial y que fueron incorporadas al momento de la creación de la Universidad Nacional de La Plata en 1905 como parte de su infraestructura edilicia.

Junto con los edificios principales de las Facultades de Ciencias Médicas y Ciencias Veterinarias y el *Arboretum*, constituye un jerarquizado frente urbano sobre la avenida 60, de unos 400 metros de longitud, y de claro perfil paisajístico y tipológico asimilable a la lógica de *campus*.

Ello se traduce, naturalmente por antigüedad y dimensión del conjunto, en uno de los fenómenos físicos de mayor contundencia identitaria relativa a la Universidad Nacional de La Plata del espacio urbano platense.

En dicho contexto, el Edificio Central de la Facultad de Ciencias Agrarias y Forestales, presenta una tipología arquitectónica en claustro, conformando un patio interior central de gran dimensión y valor espacial al cual se enfrentan galerías abiertas o locales internos según cada una de las caras, mientras que ofrece hacia el exterior cuatro fachadas de buscada nobleza y elegancia.

Comenzando su construcción en 1902, se habilita parcialmente en 1916, logrando su conformación actual, la del claustro cerrado, después de la década del '40 cuando se completan los pabellones faltantes.

En 1989 un incendio arrasó parte del ala suroeste, por lo que dicho sector fue reconstruido luego del siniestro.

FICHA TÉCNICA

- Ubicación: Grupo Bosque Este (calles, 60, 64 y bulevares 120 y 113)
- Proyecto: Dirección General de Arquitectura - Ministerio de Obras Públicas de la provincia de Buenos Aires
- Año Inicio de Obra: 1902-1940
- Superficie cubierta estimada: 10.470 m²

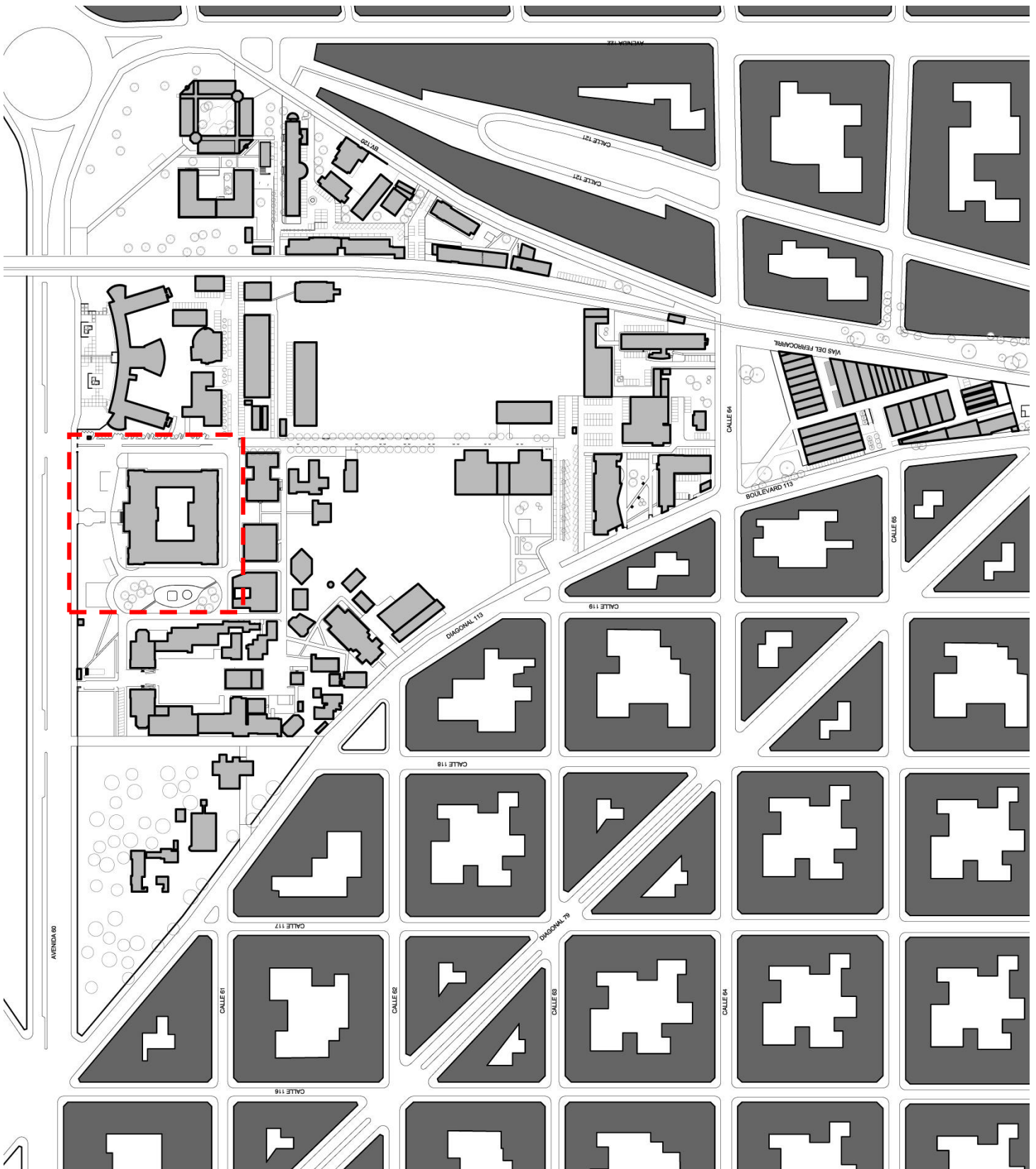

ACTUAL GRUPO BOSQUE ESTE / EMPLAZAMIENTO EDIFICIO DE EDIFICIO CENTRAL FACULTAD DE CIENCIAS AGRARIAS.

M.O.P.
 DIRECCION GENERAL DE ARQUITECTURA
 PLANO DE CONJUNTO [NIVELACION]
 C. NACIONAL, E. INDUSTRIAL, MUSEO Y FACULTAD
 DE AGRONOMIA Y VETERINARIA DE LA PLATA
 ESCALA 1:2500

25
 38
 61
 100

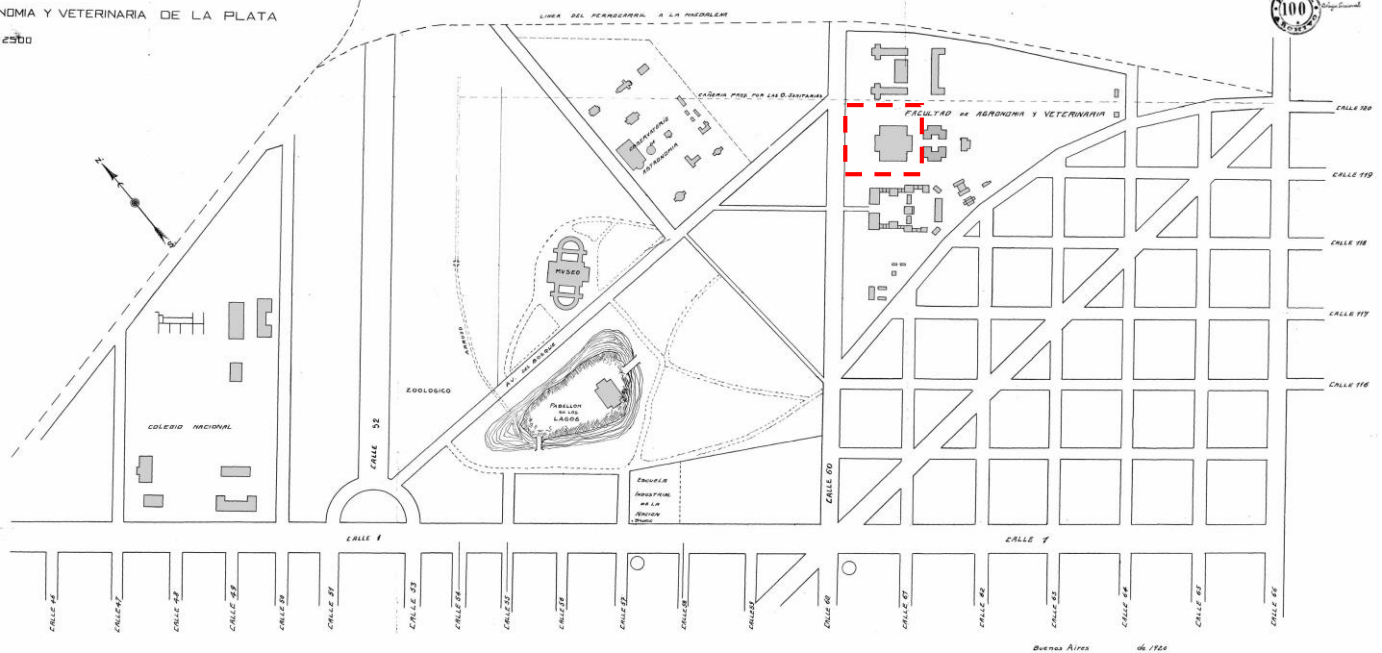

PROYECTO (Y PLANO) ORIGINAL DE DEPENDENCIAS DE LA UNLP EN EL BOSQUE DE LA PLATA

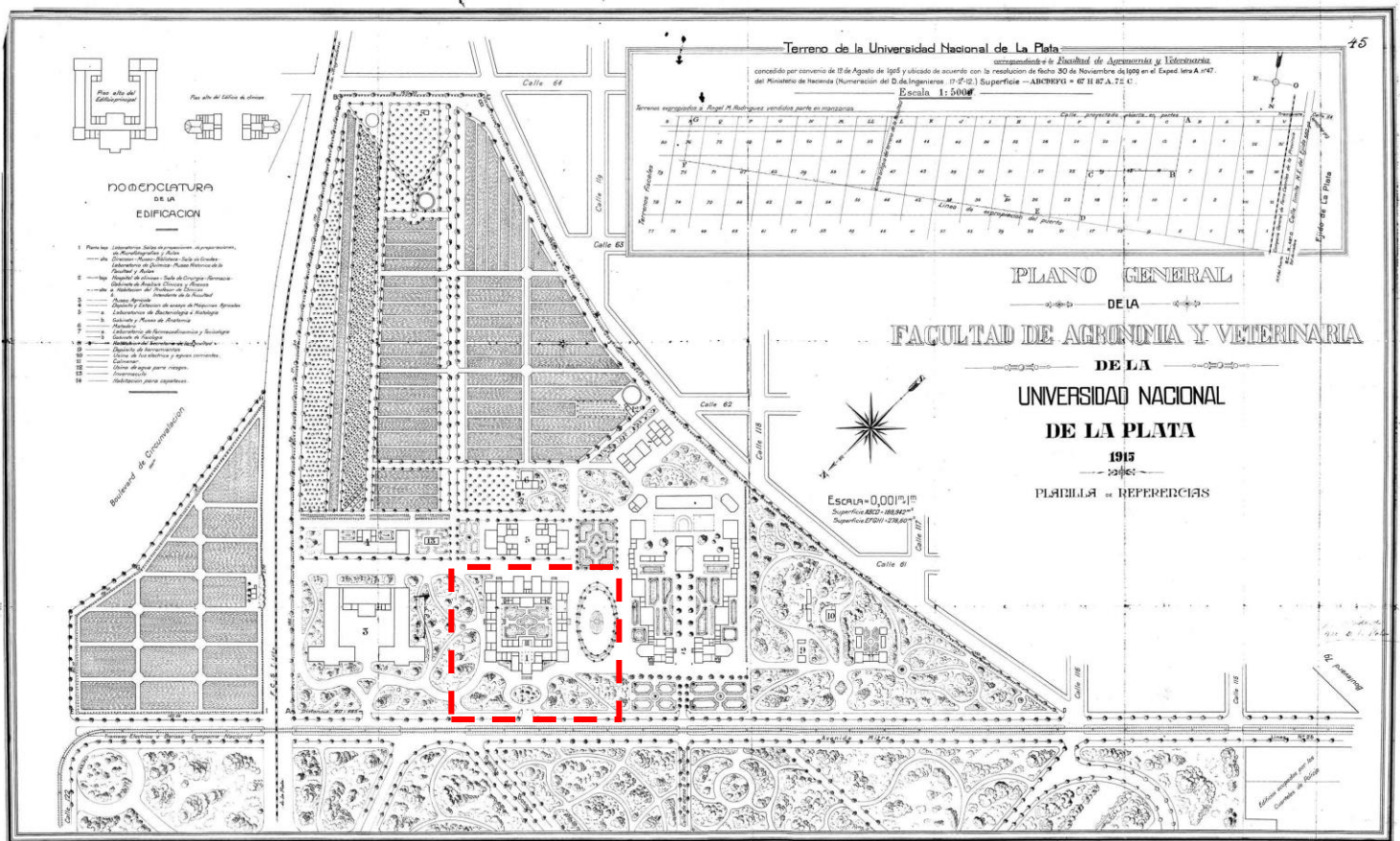

PROYECTO (Y PLANO) ORIGINAL DEL CAMPUS EN EL QUE SE IMPLANTA EL EDIFICIO CENTRAL FACULTAD DE CIENCIAS AGRARIAS / ACTUAL GRUPO BOSQUE ESTE

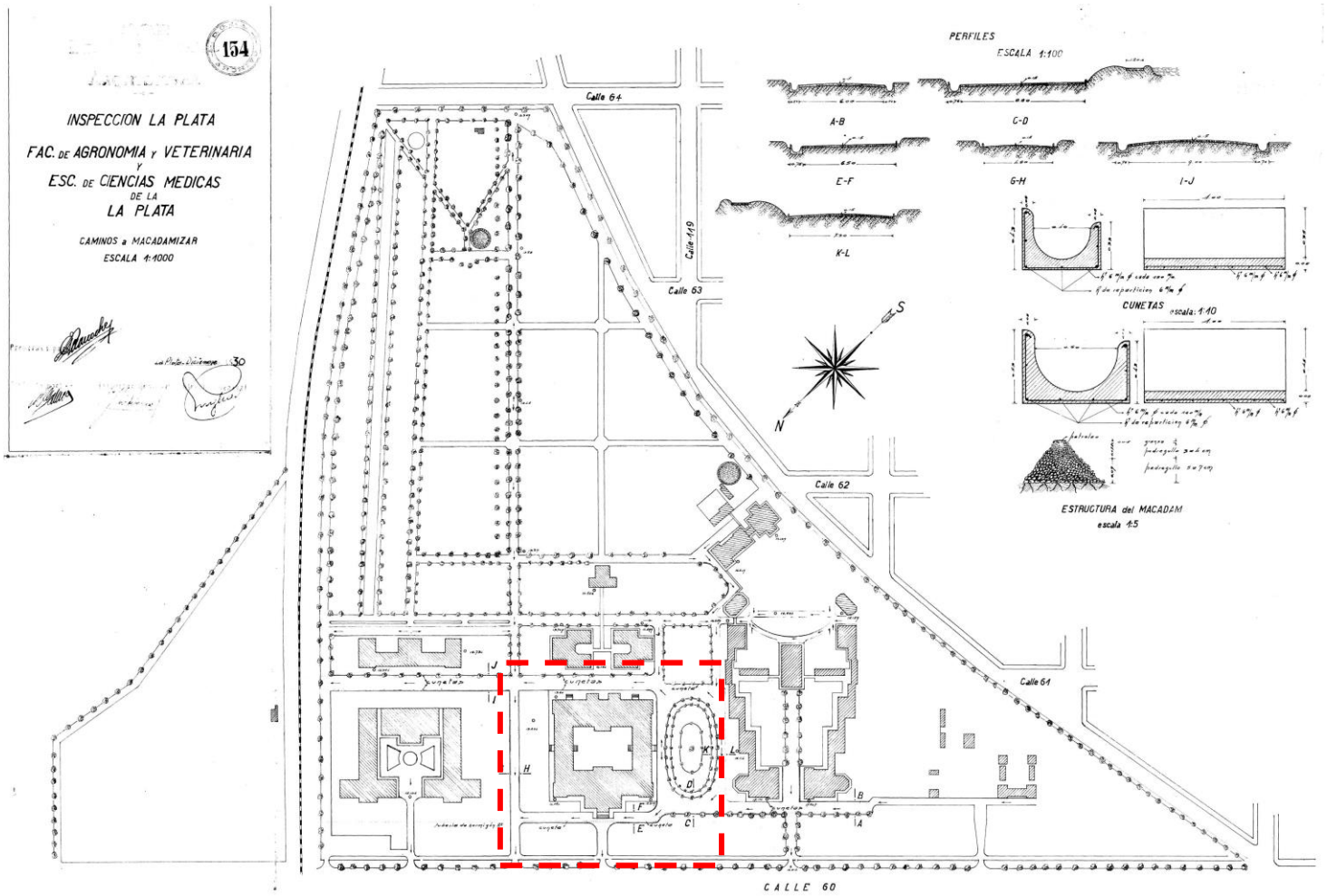

PROYECTO (Y PLANO) ORIGINAL DEL CAMPUS EN EL QUE SE IMPLANTA EL EDIFICIO CENTRAL FACULTAD DE CIENCIAS AGRARIAS / ACTUAL GRUPO BOSQUE ESTE

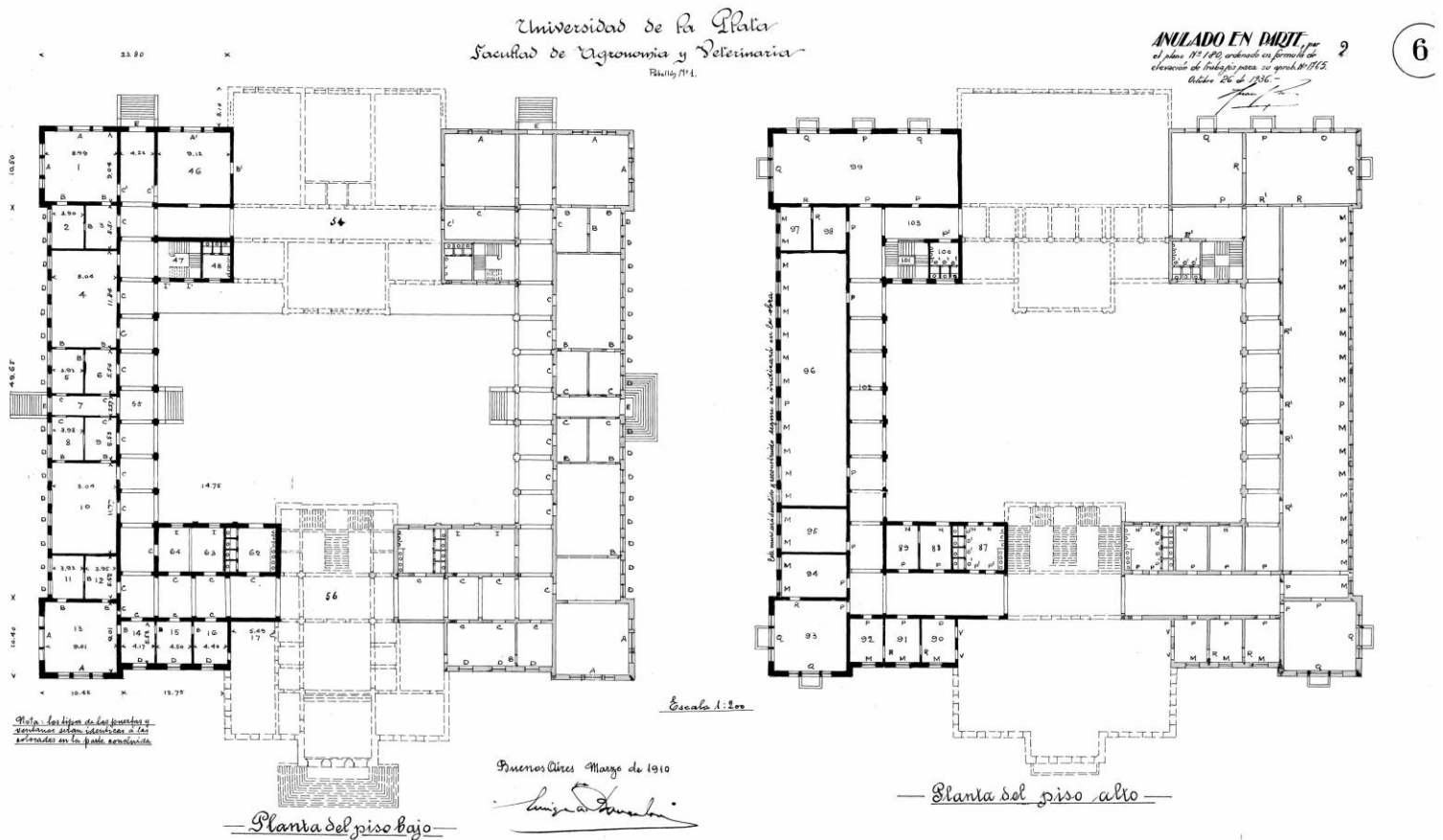

PLANOS ORIGINALES - PLANTAS

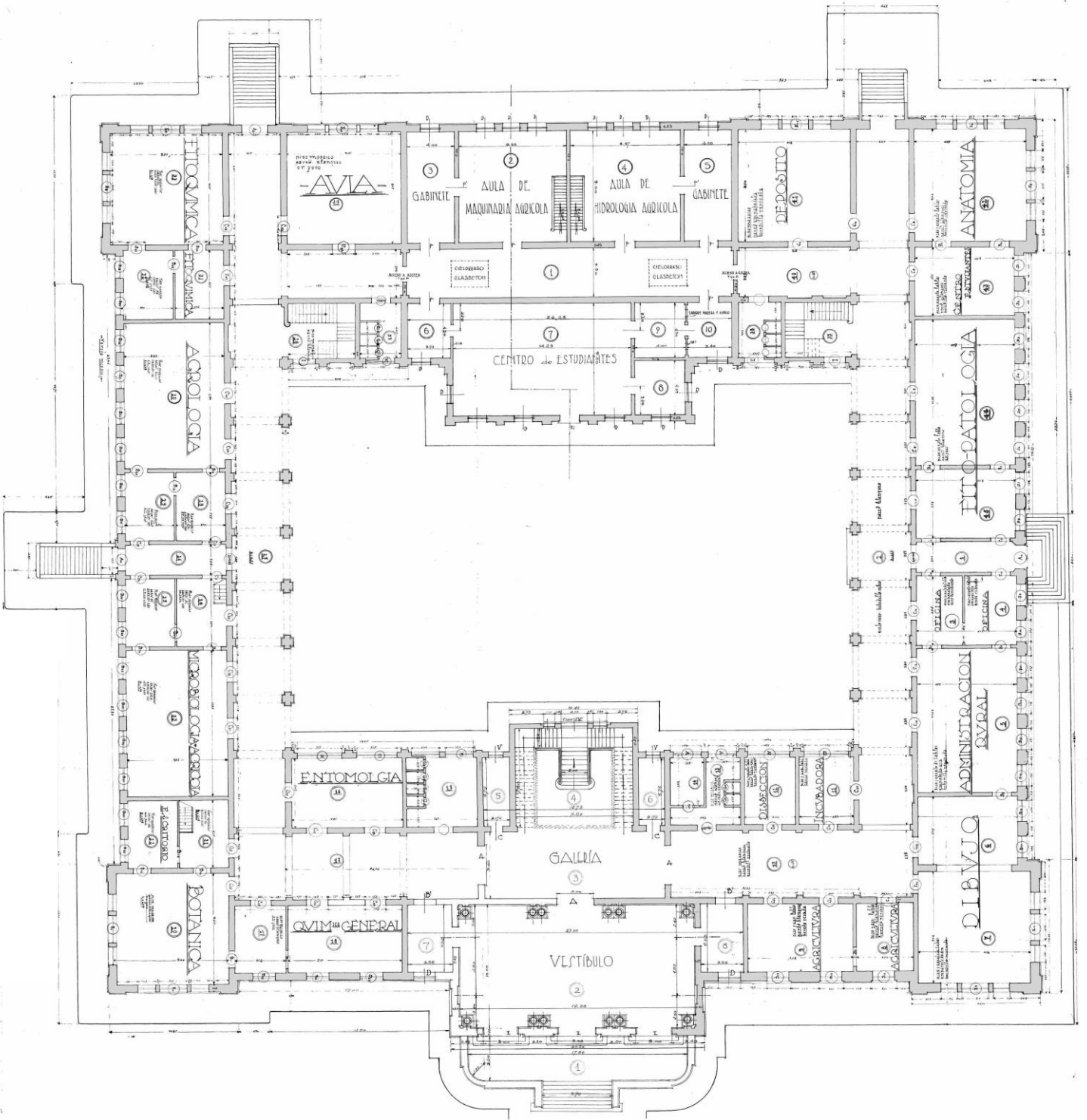

PLANTA BAJA – PLANO ORIGINAL

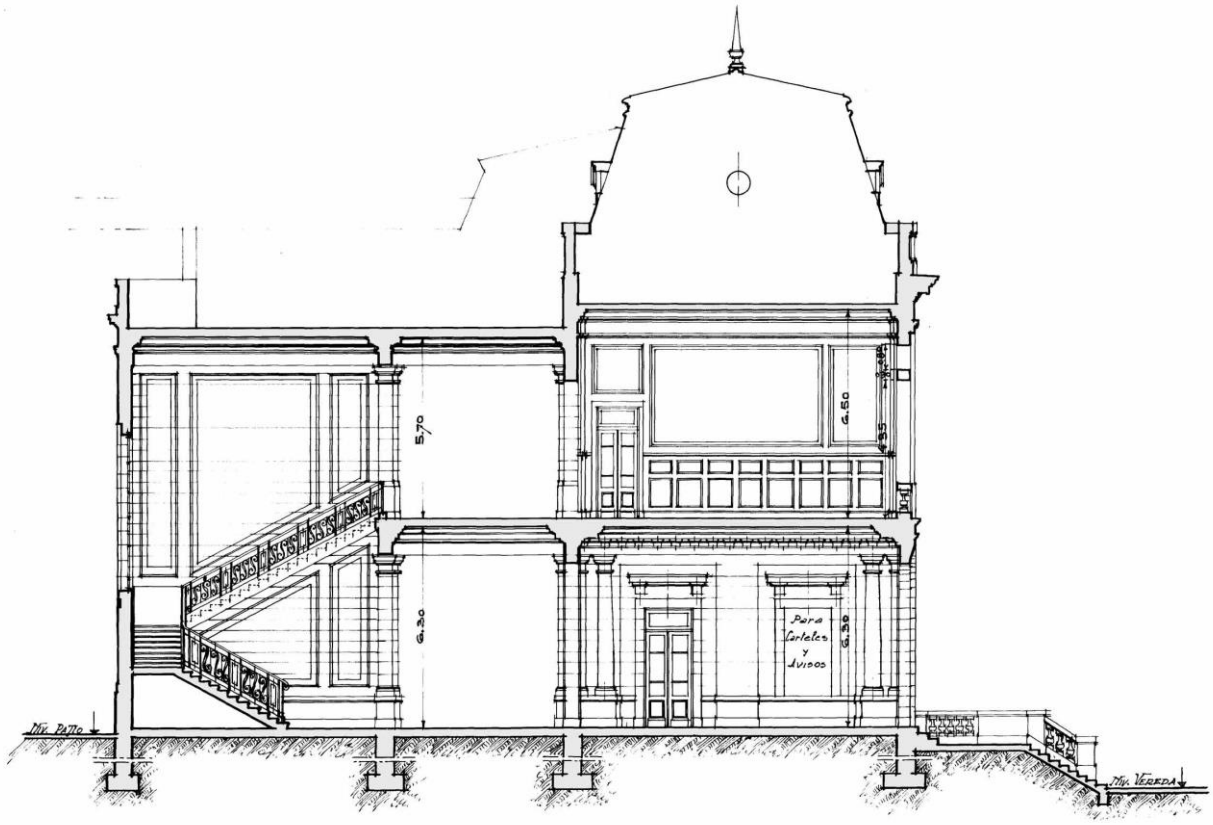

SECCION A.B.

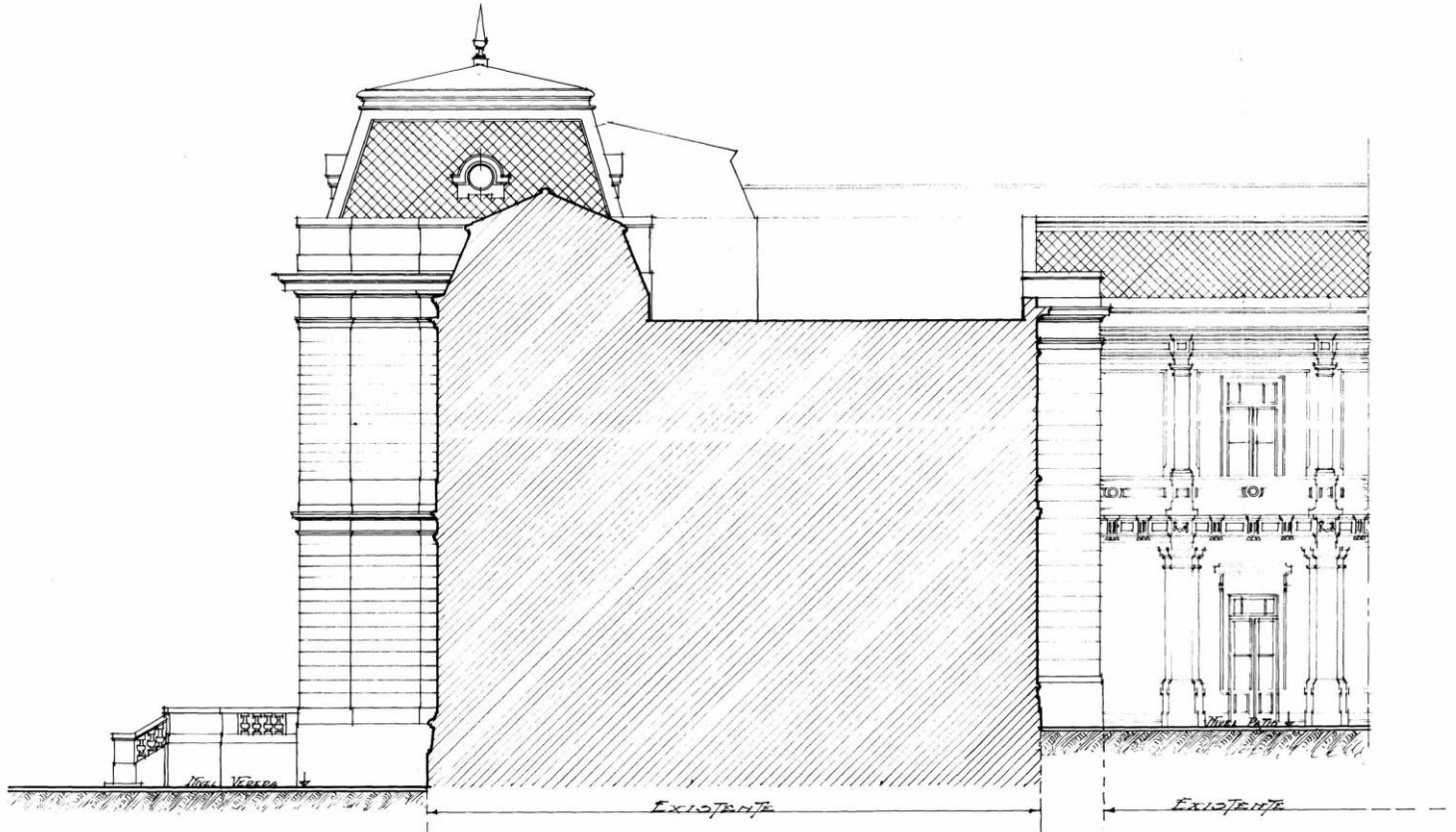

SECCION C.D.

DIRECCION GENERAL DE ARQUITECTURA
ESCUELA DE AGRONOMIA Y VETERINARIA DE LA PLATA
PARTE DEL EDIFICIO EN CONSTRUCCION

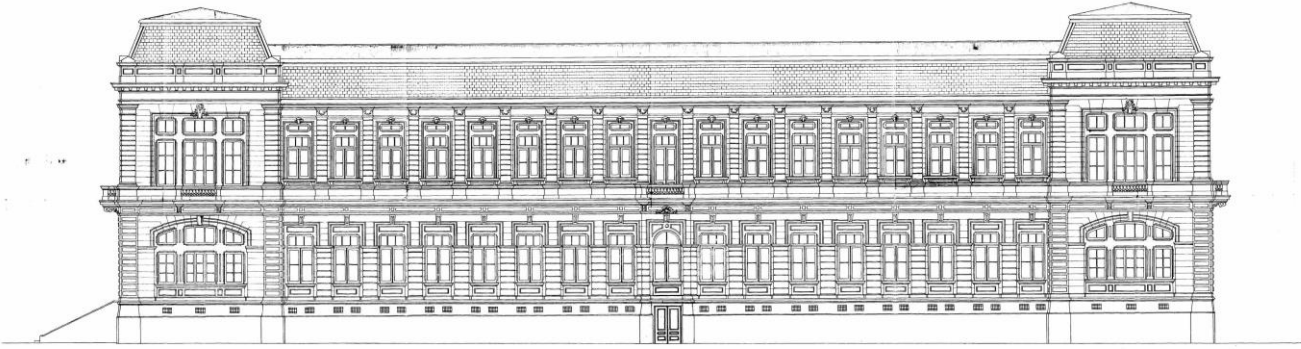

FRENTE LATERAL

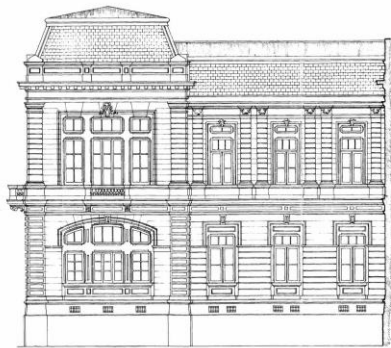

FRENTE PRINCIPAL

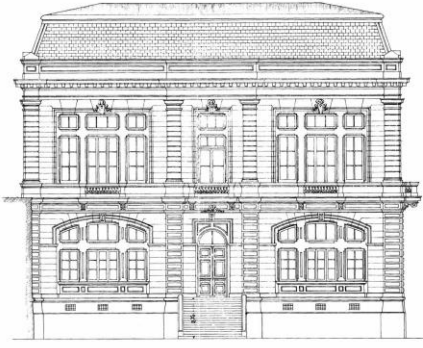

FRENTE POSTERIOR

El presente plano surge de la necesidad de dar forma a la Escuela de Agronomía y Veterinaria de la Plata, que debe ser un edificio que sea digno de su nombre y que sea un ejemplo de arquitectura moderna.

Buenos Aires, Abril 1914
Inspector figura
Director figura

Escala 1:100

MOD 258
 DIRECCION GENERAL DE
 ARQUITECTURA
 LA PLATA
 FACULTAD DE AGRONOMIA
 PABELLON PRINCIPAL
 CUERPO CENTRAL
 FACHADA ESCALA 0,02 M

Dado a la
 Inscripción en el
 Libro de Actas, Junio de 1914
 Inscripción General

VER PLANOS N.º
217-219-222-
223-224-225-
235-236-237-

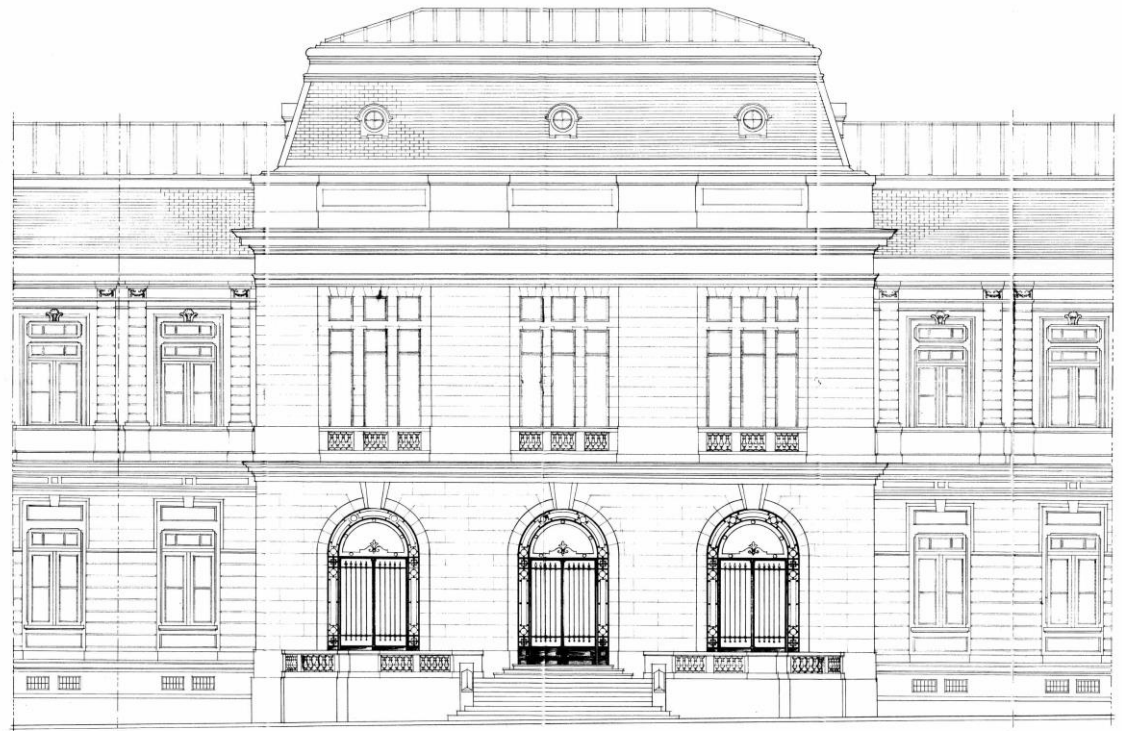

EXISTENTE

A CONSTRUIR

EXISTENTE

NOTA

ESTE PROYECTO CORRESPONDE A LA
TERMINACION DEL CUERPO CENTRAL
DE ENTRADA DEL PABELLON PRINCIPAL
FRENTE A LA AVENIDA NÚMERO
VEASE UBICACION EN EL PLANO GENERAL
Nº 45

ESTE PLANO ANULA EL PLANO Nº 37
Y PARCIALMENTE EL PLANO Nº 2.

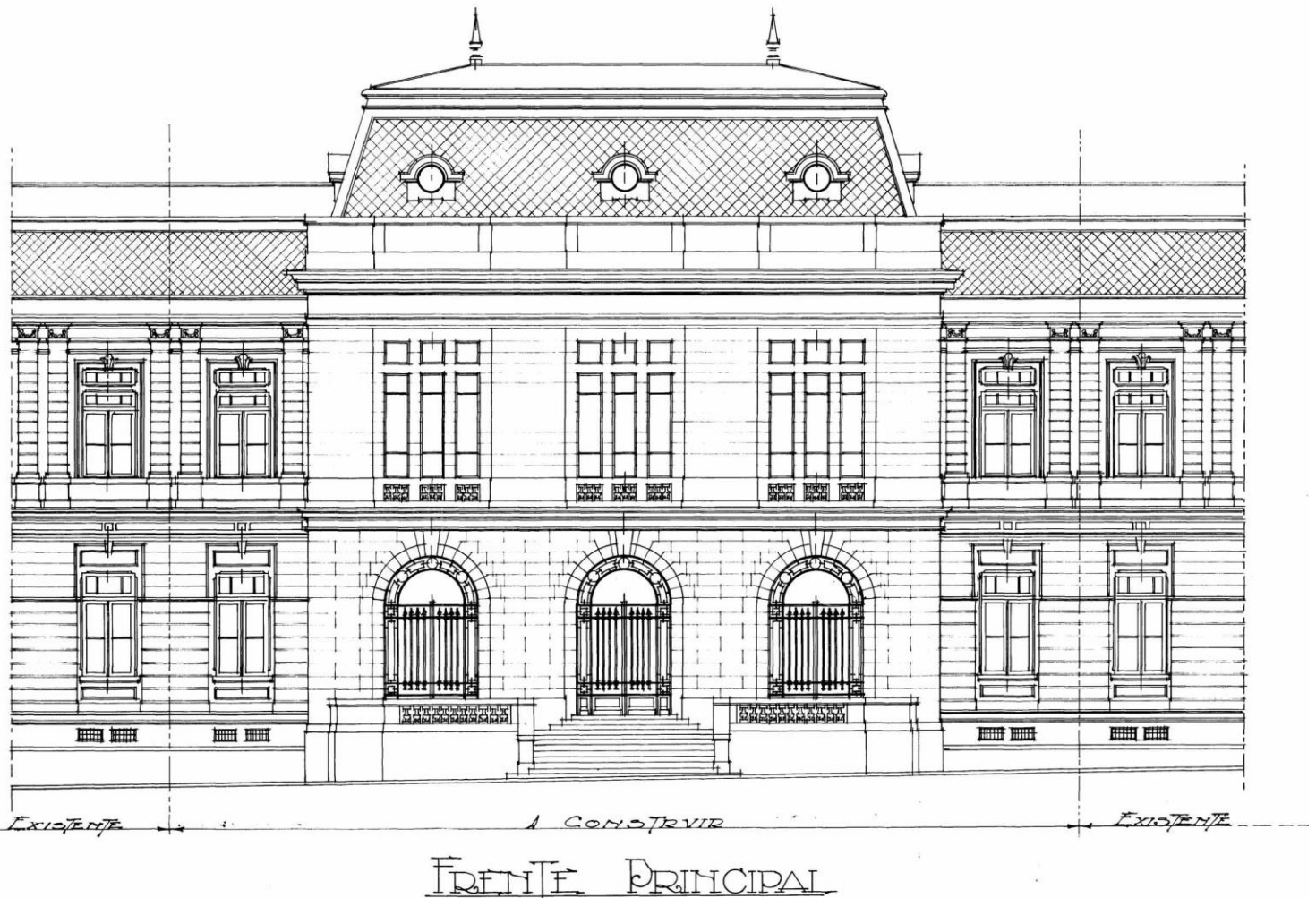
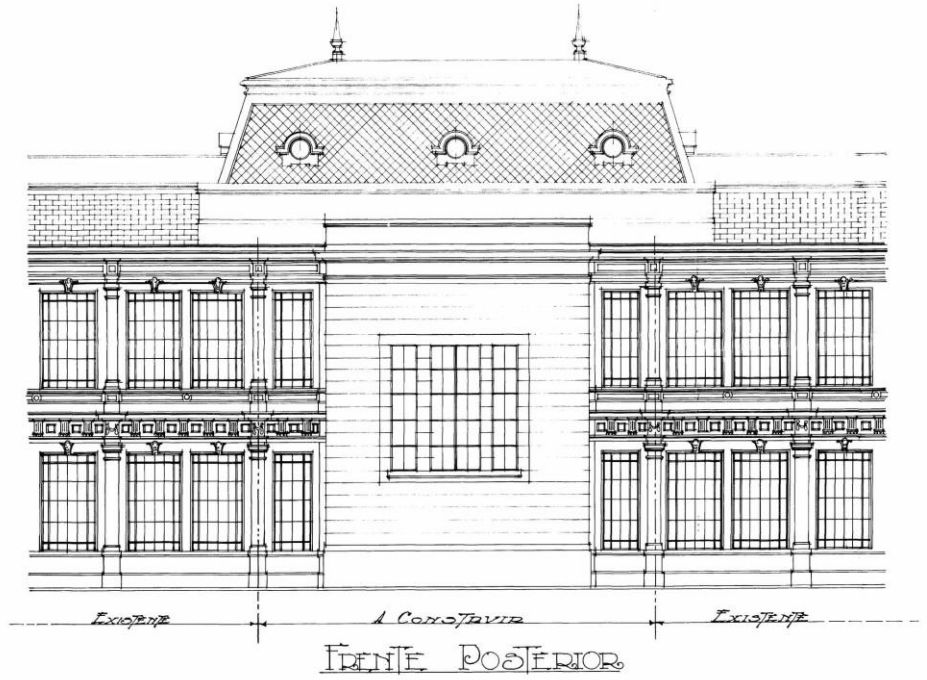

M.O.P.
DIRECCION GENERAL DE ARQUITECTURA

FACULTAD DE AGRONOMIA Y VETERINARIA DE
LA PLATA

AMPLIACION DEL EDIFICIO CENTRAL. Pabellón Nº1.

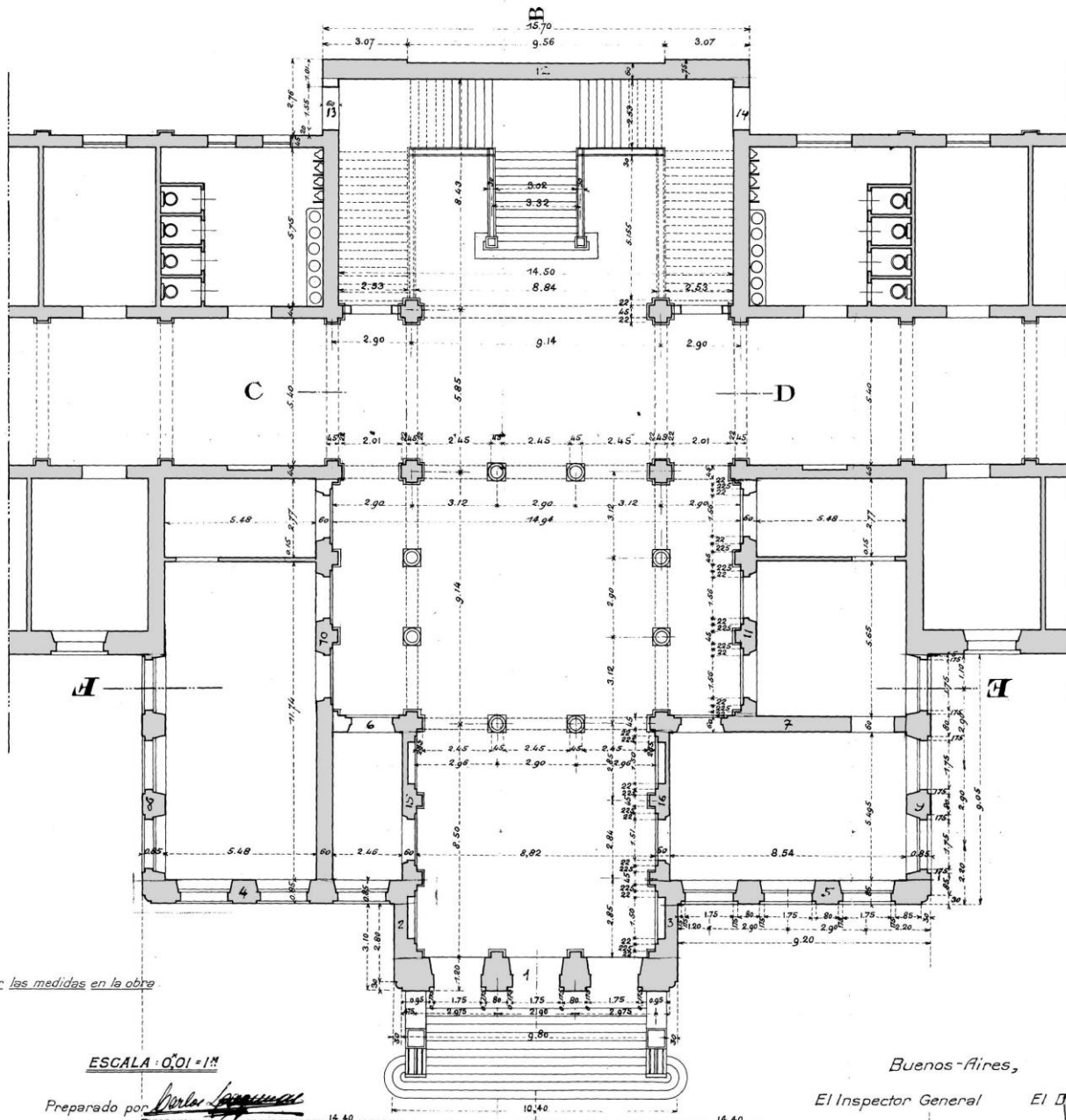

Verificar las medidas en la obra

ESCALA: 0'01 = 1'00

Preparado por *[Signature]*
El Jefe de la Seccion Proyectos,
Jos. C. van Dorsser, Jr.

PISO BAJO

Buenos Aires,
El Inspector General *[Signature]*
El Director General, *[Signature]*

M.O.P.
DIRECCION GENERAL DE ARQUITECTURA

FACULTAD DE AGRONOMIA Y VETERINARIA
DE LA PLATA

AMPLIACION DEL EDIFICIO CENTRAL, P.º 1.º

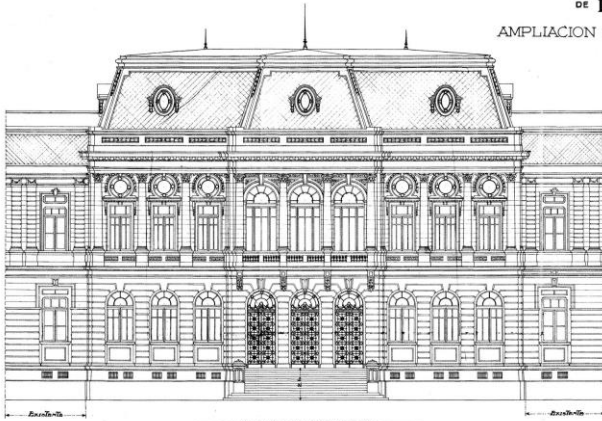

FRENTE PRINCIPAL

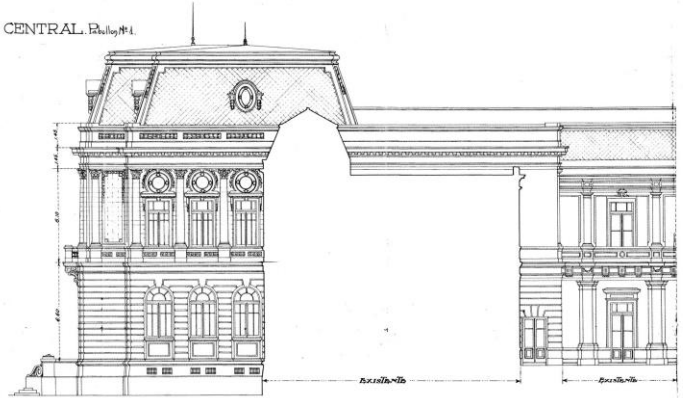

FRENTE LATERAL

Buenos Aires.
El Inspector General
San Martín
El Director General
Quiroga

Verificar las medidas en la obra.

ESCALA: 0,001/1"

Preparado por *San Martín*
El jefe de la seccion proyectiva,
Julio Cesar Fernandez

AMPLIACIÓN - FACHADAS / PLANOS ORIGINALES

M.O.P.
DIRECCION GENERAL DE ARQUITECTURA

FACULTAD DE AGRONOMIA Y VETERINARIA
DE LA PLATA

AMPLIACION DEL EDIFICIO CENTRAL, P.º 1.º

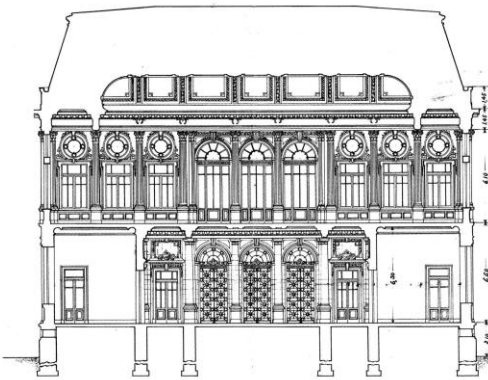

SECCION E.F.

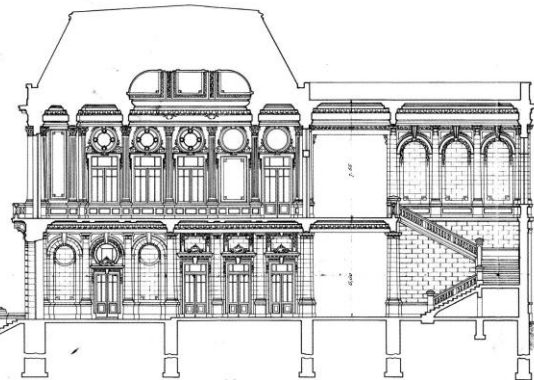

SECCION AB

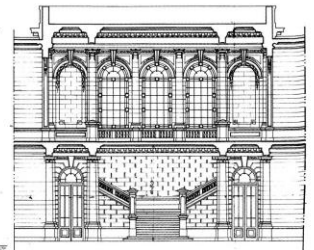

SECCION CD

Buenos Aires.
El Inspector General
San Martín
El Director General
Quiroga

Verificar las medidas en la obra.

ESCALA: 0,001/1"

Preparado por *San Martín*
El jefe de la seccion proyectiva,
Julio Cesar Fernandez

AMPLIACIÓN - SECCIONES / PLANOS ORIGINALES

MOP
 DIRECCION GENERAL
 ARQUITECTURA
 LA PLATA
 FACULTAD DE AGRICULTURA
 PABELLON PRINCIPAL
 DETALLE DE LA ESCALERA PRINCIPAL
 ESCALA 1:20
 Exp. 10552-T-1982
 Buenos Aires, Agosto de 1932
 DISEÑADO POR
 REVISADO POR

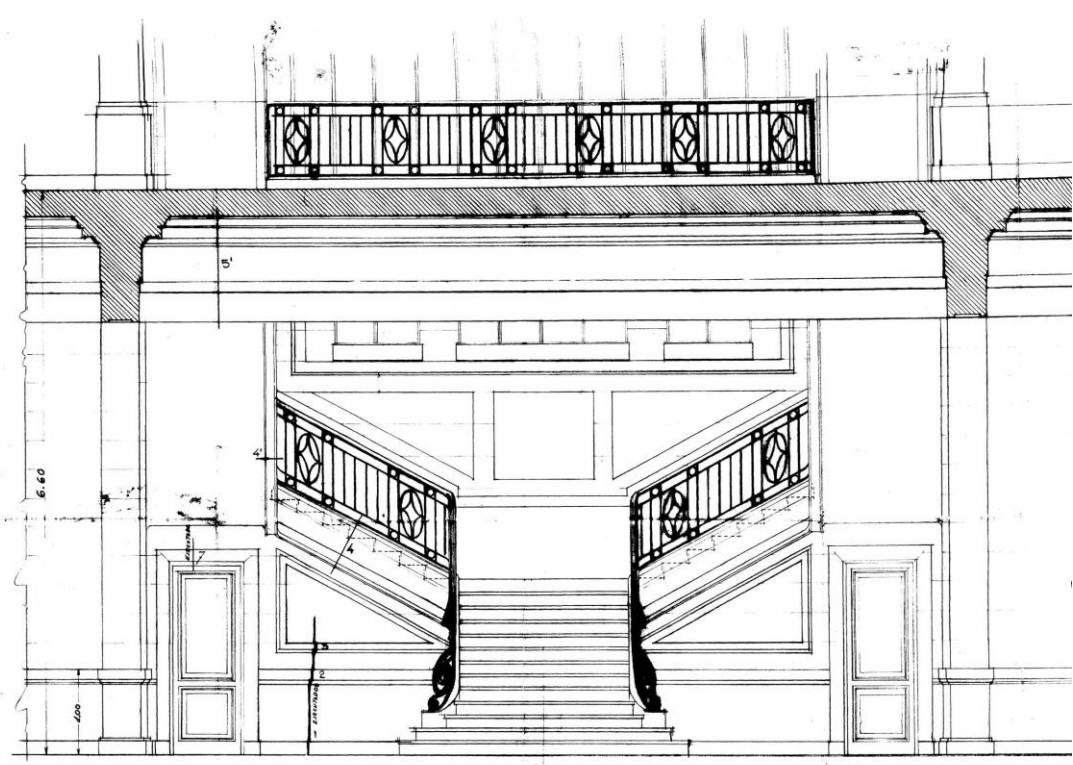

SECCION A-B

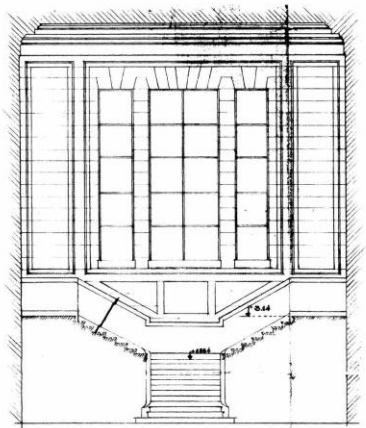

VISTA DE LA PARED DE FONDO

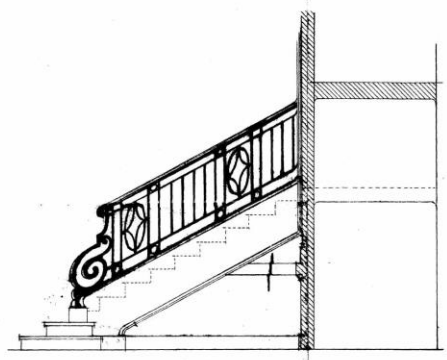

VISTA F

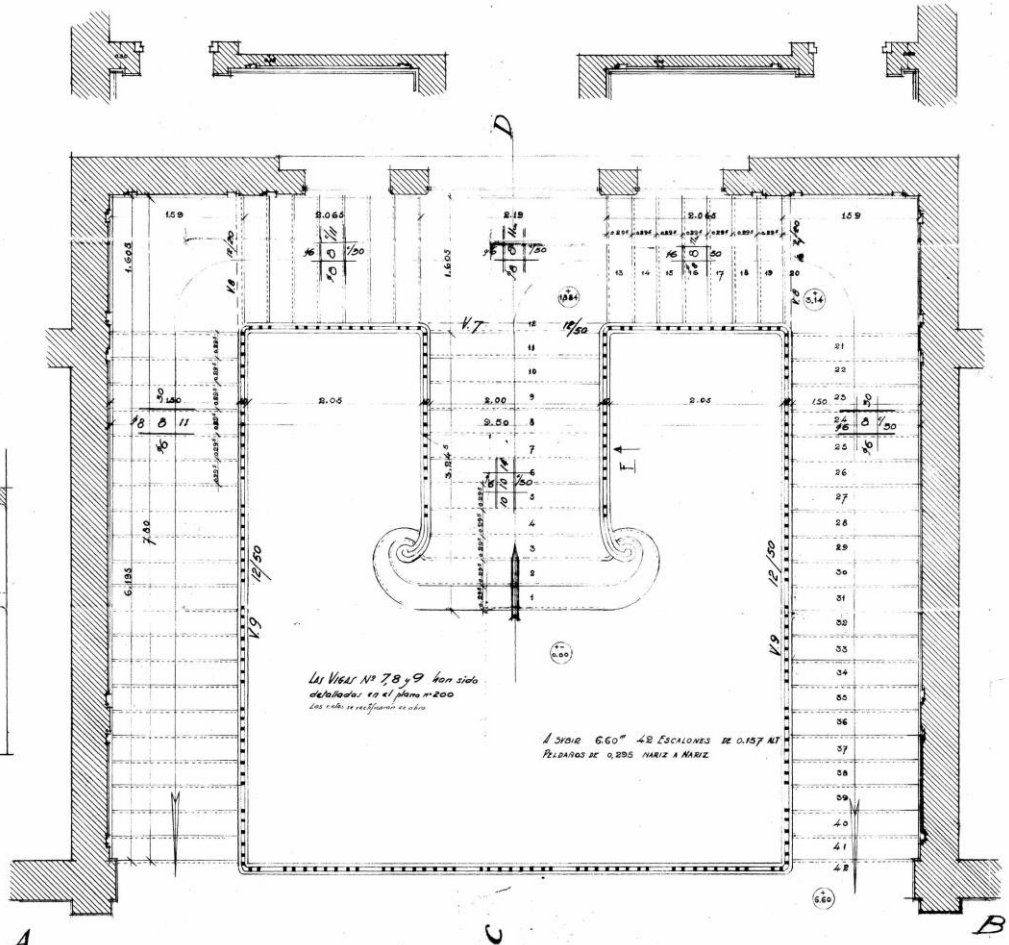

Las Vigas Nº 7, 8 y 9 han sido
 detalladas en el plano N° 200
 Los otros se detallan en otros

1 SERIE 6.60° 42 ESCALONES DE 0.157 MT
 PISAROS DE 0.295 HORIZ A HORIZ

MOD 206
 DIRECCION GENERAL
 ARQUITECTURA
 LA PLATA
 FACULTAD DE AGRONOMIA
 PABELLON PRINCIPAL
 DETALLE DE LA ESCALERA PRINCIPAL
 Y DETALLE DE LAS ESCALERAS SECUNDARIAS
 DEL CUERPO POSTERIOR LOCALIDAD 84
 Exp. 40582-T-1922
 ESCALA 1:2000
 Buenos Aires, 1922
 VICEDIRECCION GENERAL

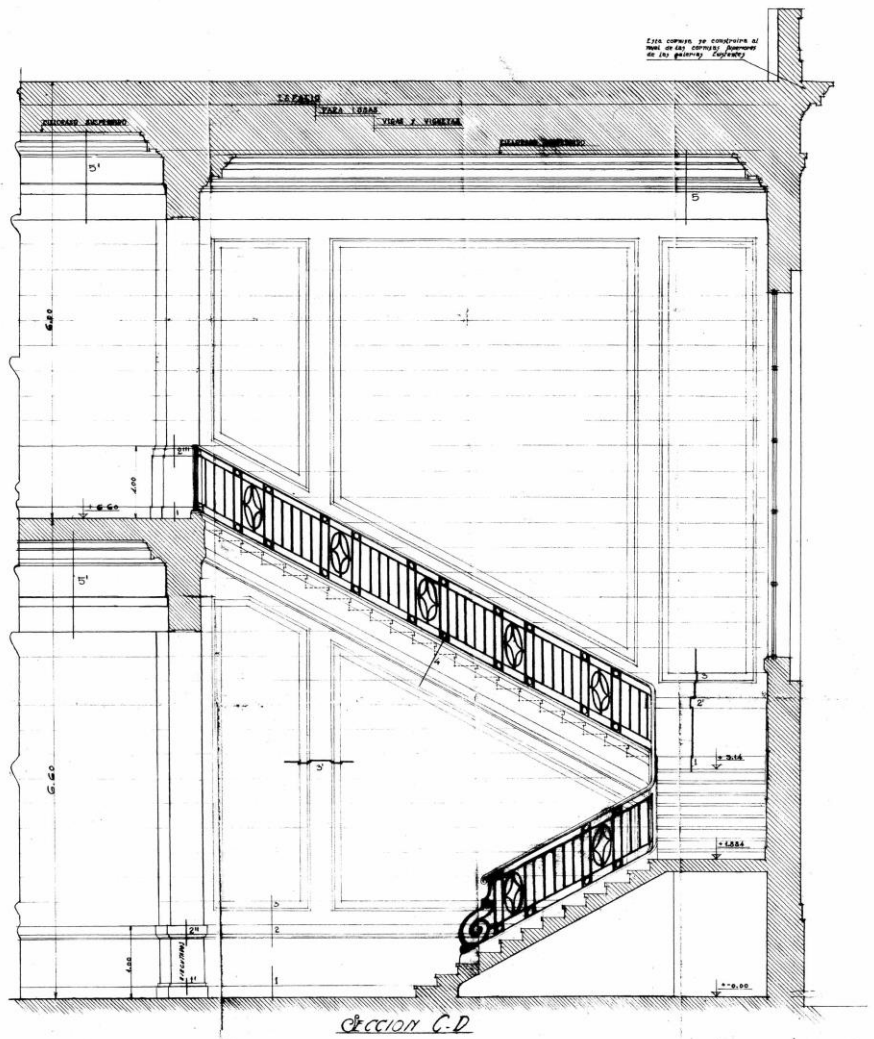
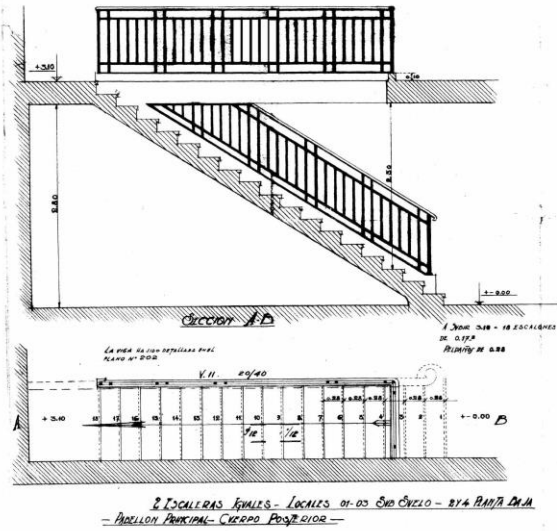

DETALLES ESCALERAS PRINCIPAL Y SECUNDARIA / PLANOS ORIGINALES

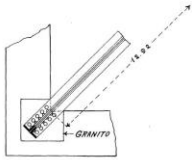

ASIENTOS ESQUINEROS

Facultad de Agronomía y Veterinaria de La Plata.

Pabellón N°1.

Detalles del Techo sobre el Salon de Menso.

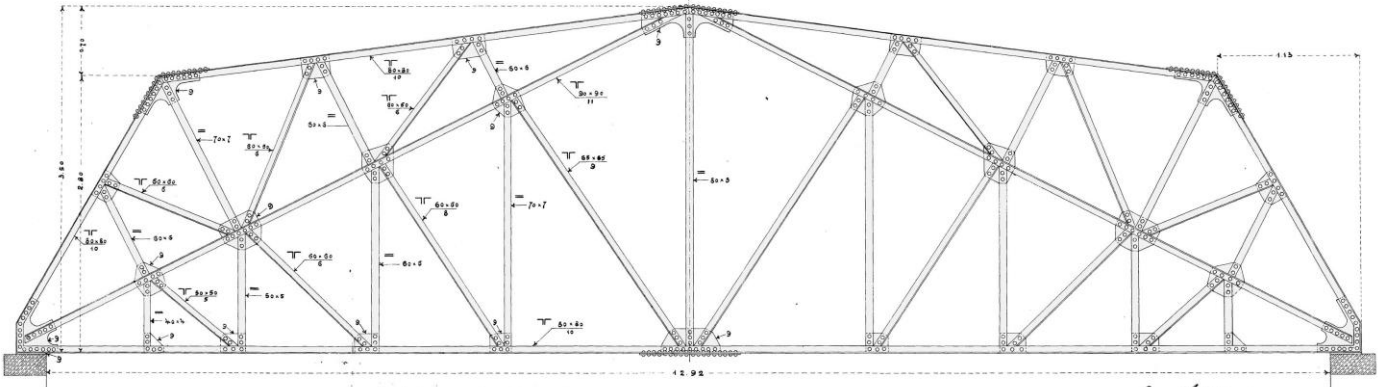

ARMADURA DIAGONAL TIPO B Y L
ESCALA 1:20

Luigi A. Donatelli

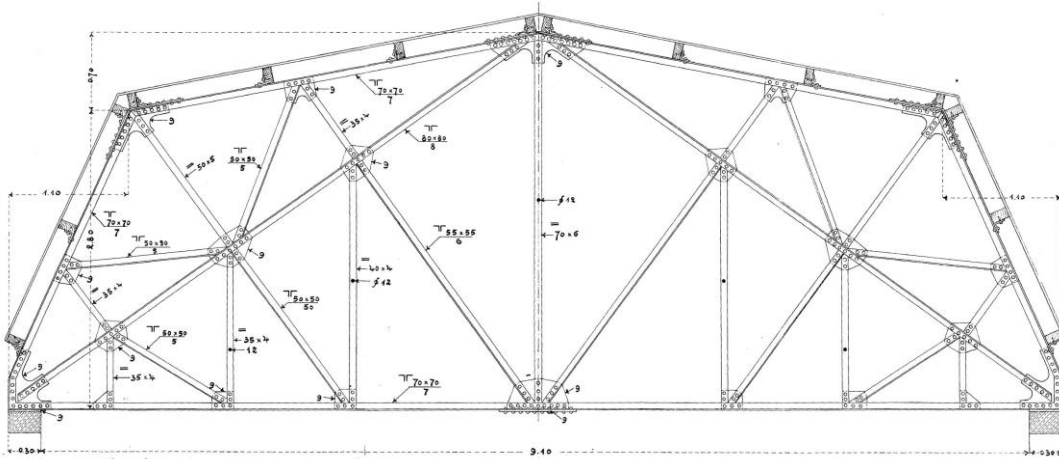

PARA LOS SALONES 72, 73 Y 77
ESCALA 1:20

Luigi A. Donatelli

Detalles del Techo sobre el Salon de Menso.

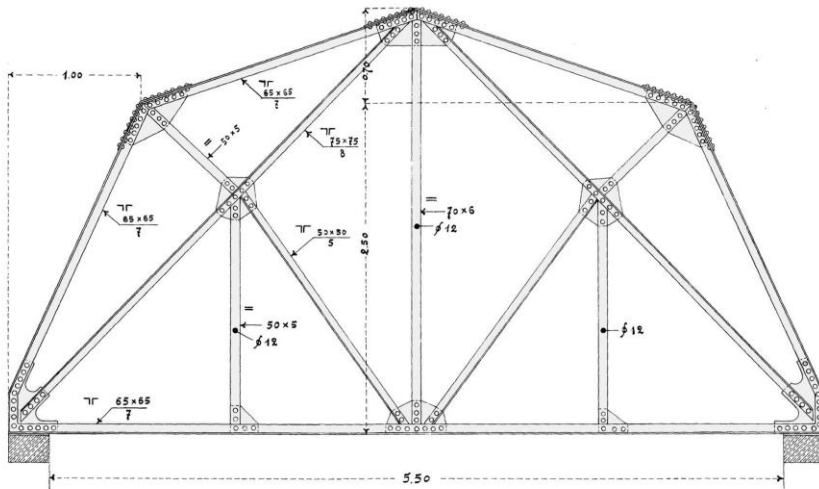

PARA LAS PIEZAS 78, 79, 80
ARMADURA TIPO O
SE NECESITAN 2
ESCALA 1:20

Luigi A. Donatelli

MOP
 DIRECCION GENERAL DE
 ARQUITECTURA
 LA PLATA
 FACULTAD DE AGRONOMIA
 PABELLON PRINCIPAL
 DETALLE DE LA MANZARDA
 TERCERA LOCAL
 HOJA 10221

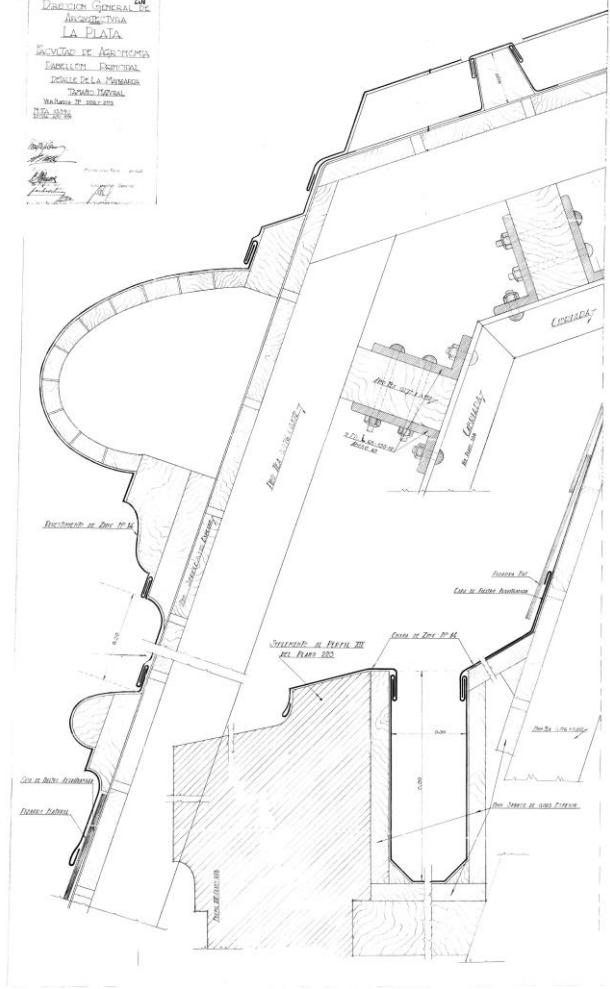

MOP
 DIRECCION GENERAL DE
 ARQUITECTURA
 LA PLATA
 FACULTAD DE AGRONOMIA
 PABELLON PRINCIPAL
 DETALLE DE LA MANZARDA
 TERCERA LOCAL
 HOJA 10221

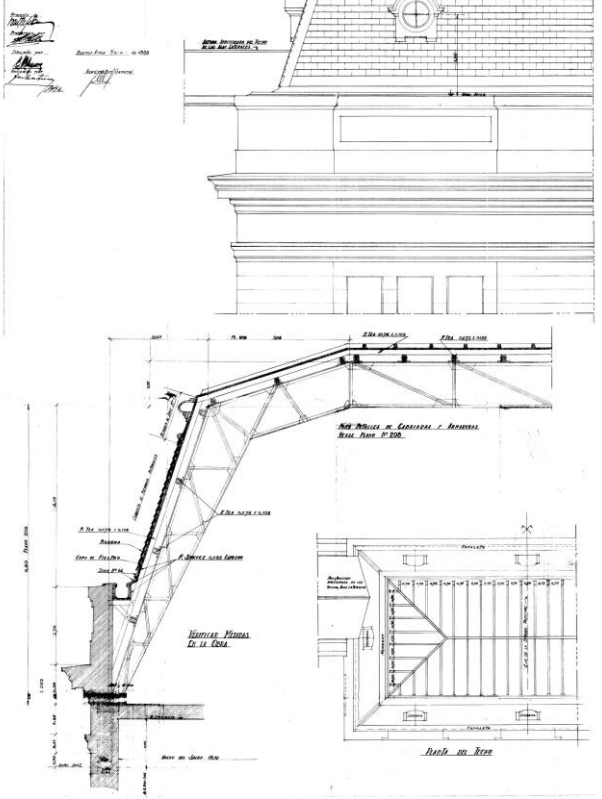

DETALLE DE MANZARDAS.

MOP
 DIRECCION GENERAL DE
 ARQUITECTURA
 LA PLATA
 FACULTAD DE AGRONOMIA
 PABELLON PRINCIPAL
 DETALLES DE FACHADA
 HOJA 10221 ZONA II LOCAL 1000 III

Proyectado por
 Director
 Director General

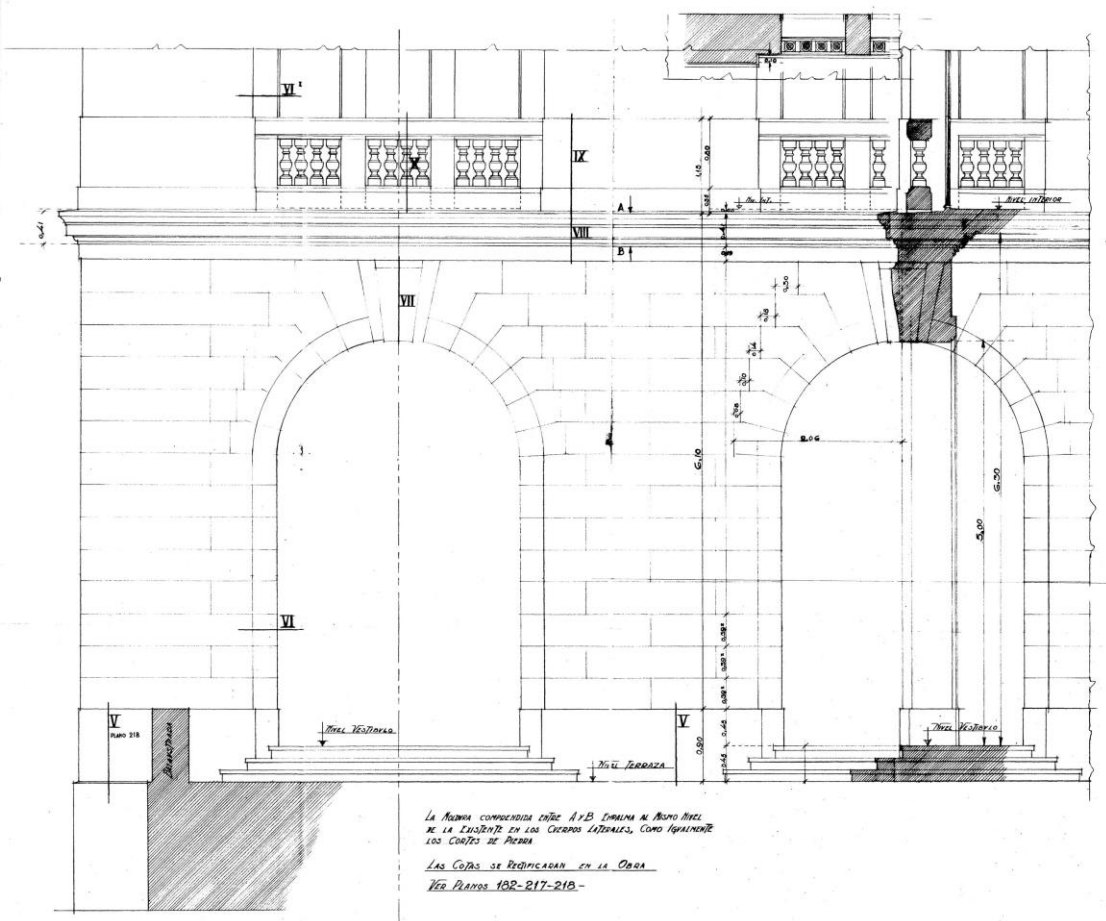

La manzarda comprendida entre A y B empuja al punto nivel de la existente en los cerros laterales, como igualmente los cerros de piedra.
 Las cotas se verificaran en la obra.
 Ver planos 102-217-218.

DETALLE DE FACHADA / PLANOS ORIGINALES

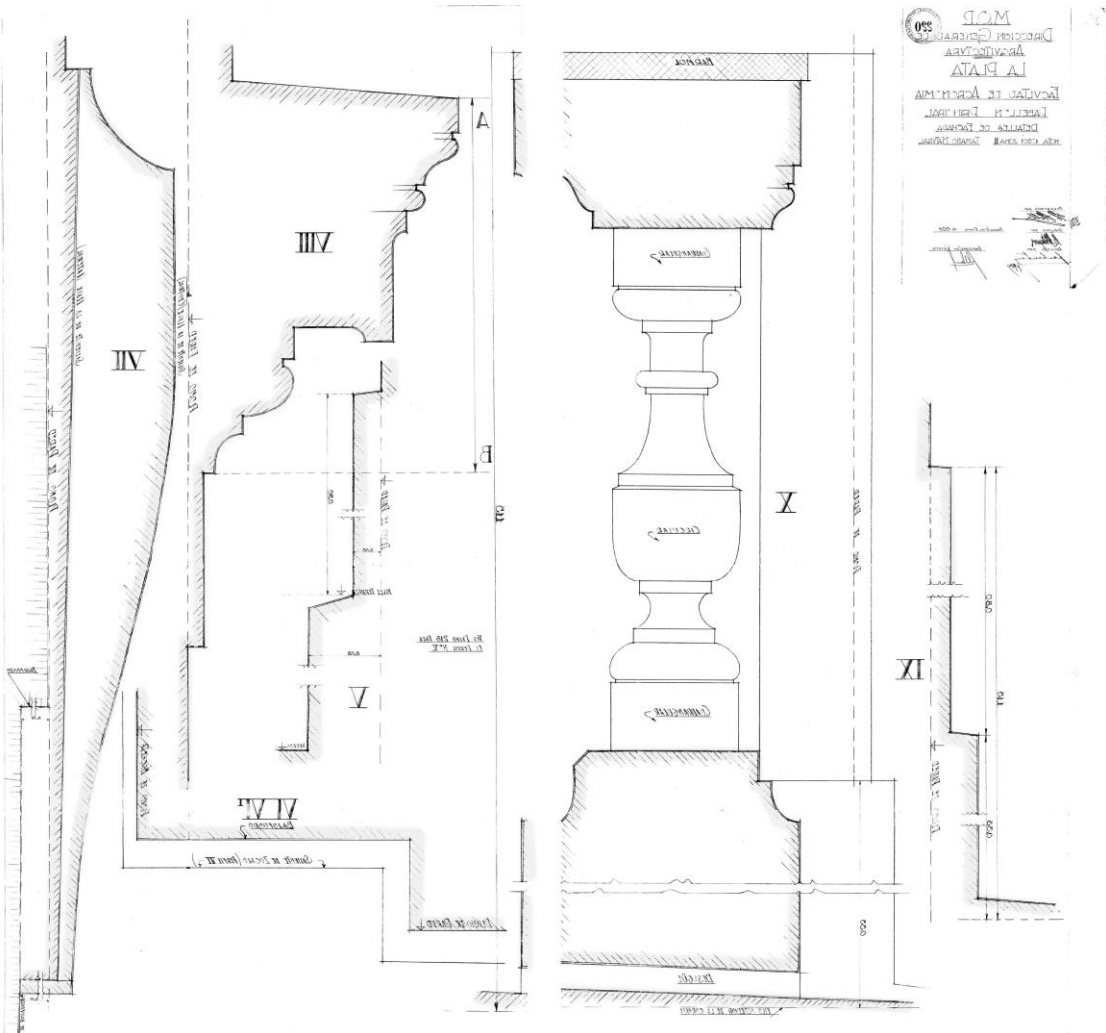

M.O.P. 230
 DIRECCION GENERAL DE ADMINISTRACION
 LA PLATA
 FACULTAD DE AGRONOMIA
 PABELLON PRINCIPAL
 DETALLES DE FACHADA
 JAMARO NATURAL

M.O.P. 230
 DIRECCION GENERAL DE ADMINISTRACION
 LA PLATA
 FACULTAD DE AGRONOMIA
 PABELLON PRINCIPAL
 DETALLES DE FACHADA
 JAMARO NATURAL

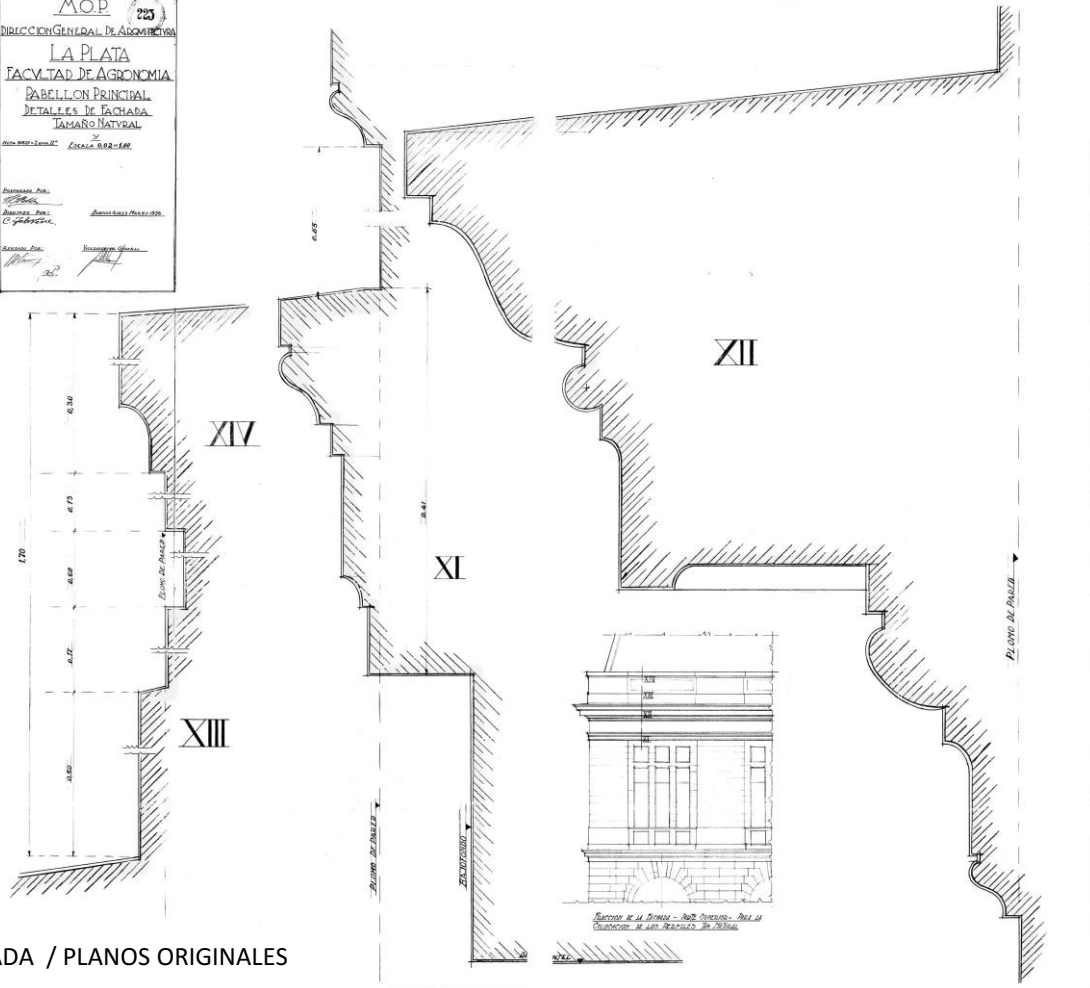

DETALLES DE FACHADA / PLANOS ORIGINALES

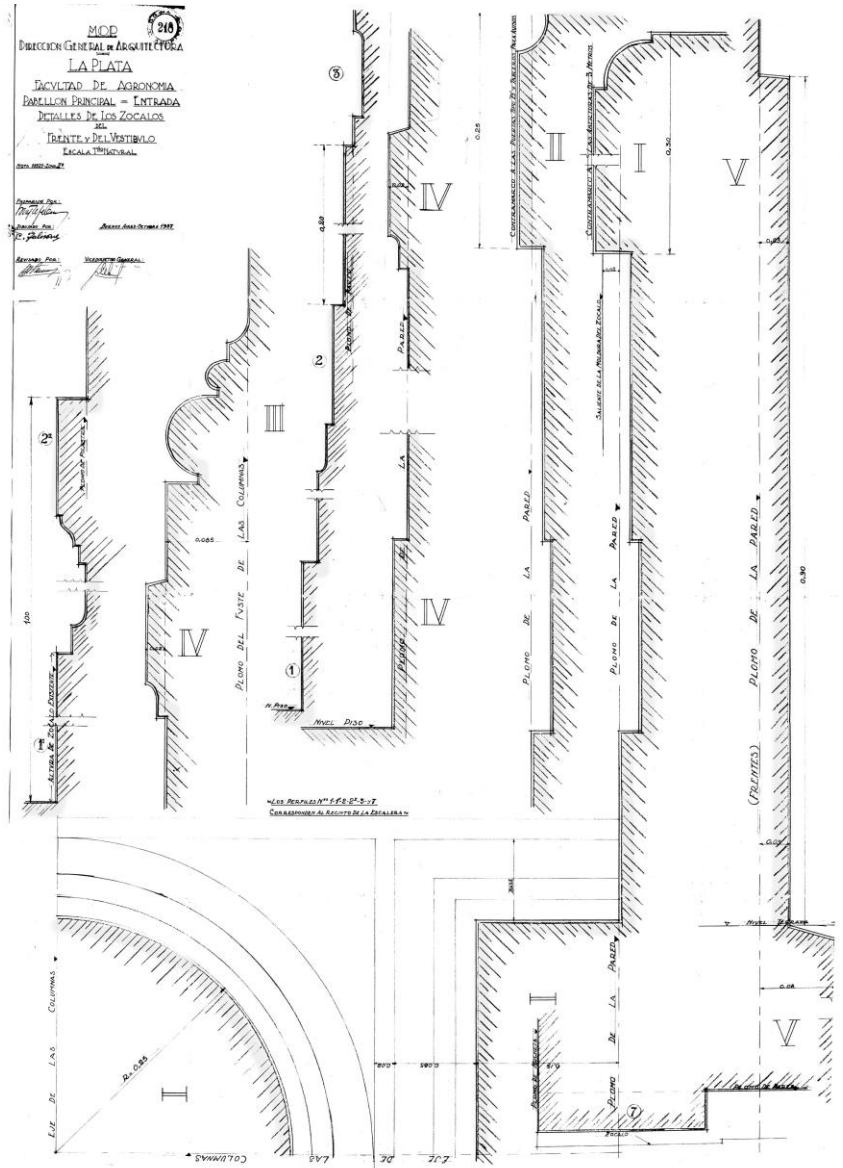

MOP
DIRECCION GENERAL DE ARQUITECTURA
LA PLATA
FACULTAD DE AGRONOMIA
PABELLON PRINCIPAL
ENTRADA - DETALLES DE ZOCALOS
DEL FRENT E DEL VESTIBULO
ESCALA 1/1000000
1952

Preparado por
M. J. ...
Diseñado por
M. J. ...
Revisado por
M. J. ...
Escuela General

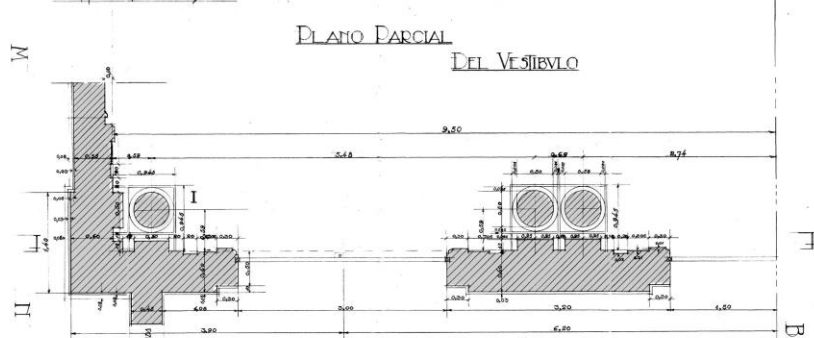
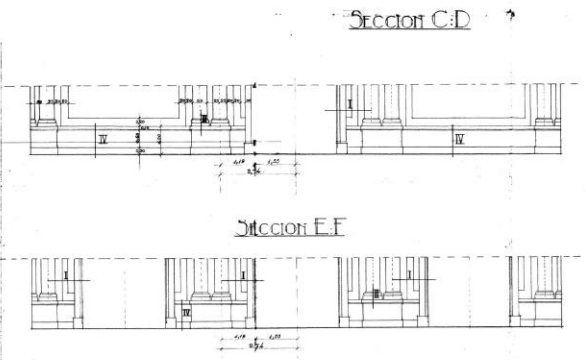
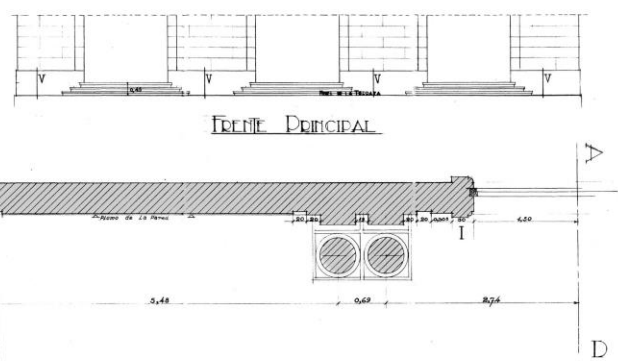
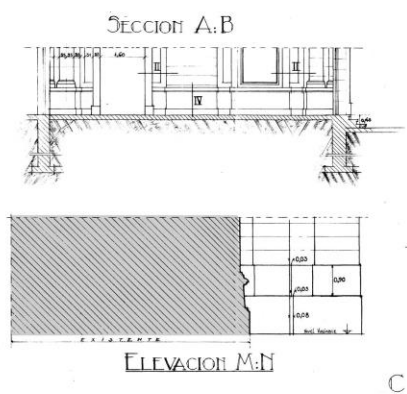

DETALLES DE ZÓCALOS - FRENT E Y VESTÍBULO / PLANOS ORIGINALES

M.O.P 253
DIRECCION GENERAL DE ARQUITECTURA
LA PLATA
FACULTAD DE AGRONOMIA
PABELLON PRINCIPAL
DETALLE TAMBO NATURAL
DE LA GALERIA LOCAL N° 3-1-102
Foto R.M.T. 17 de Mayo de 1938

Abogado loc. C. S. Salas
Arquitecto loc. R. M. T. de 1938
Arquitecto loc. Condición General

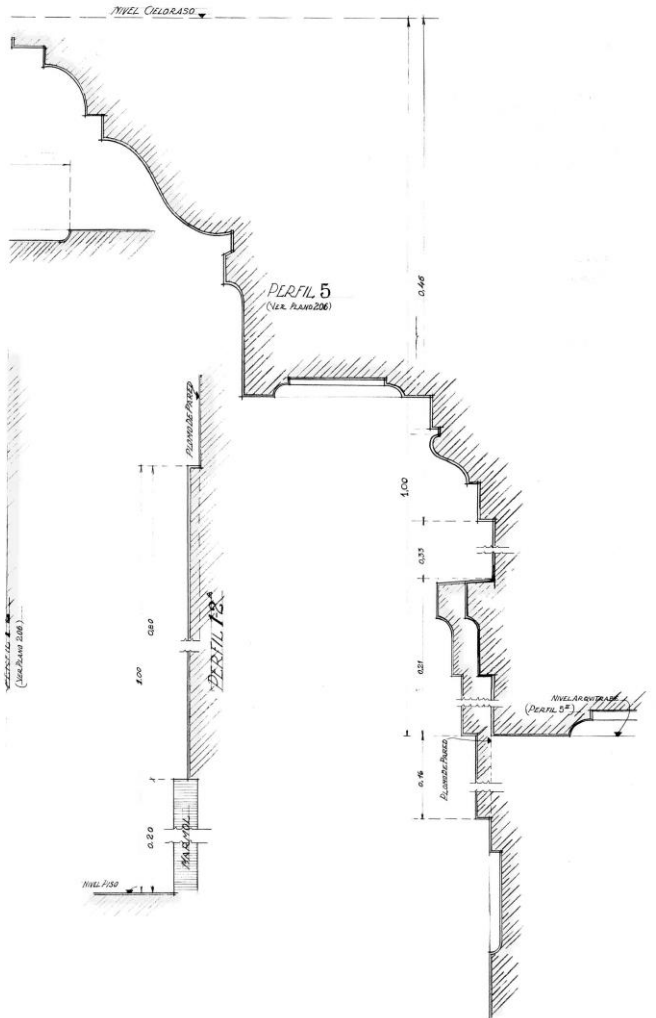
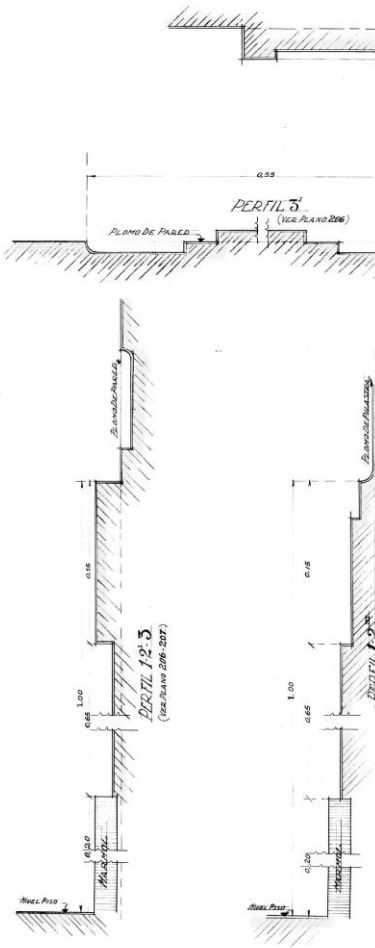
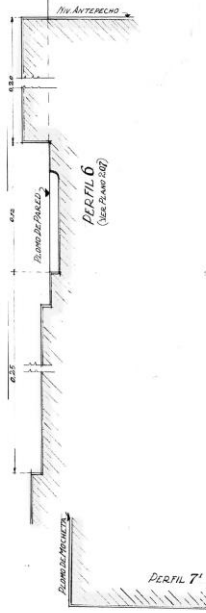

M.O.P 254
DIRECCION GENERAL DE ARQUITECTURA
LA PLATA
FACULTAD DE AGRONOMIA
PABELLON PRINCIPAL
DETALLE TAMBO NATURAL
DE LA GALERIA LOCAL N° 3-1-102
Foto R.M.T. 17 de Mayo de 1938

Abogado loc. C. S. Salas
Arquitecto loc. R. M. T. de 1938
Arquitecto loc. Condición General

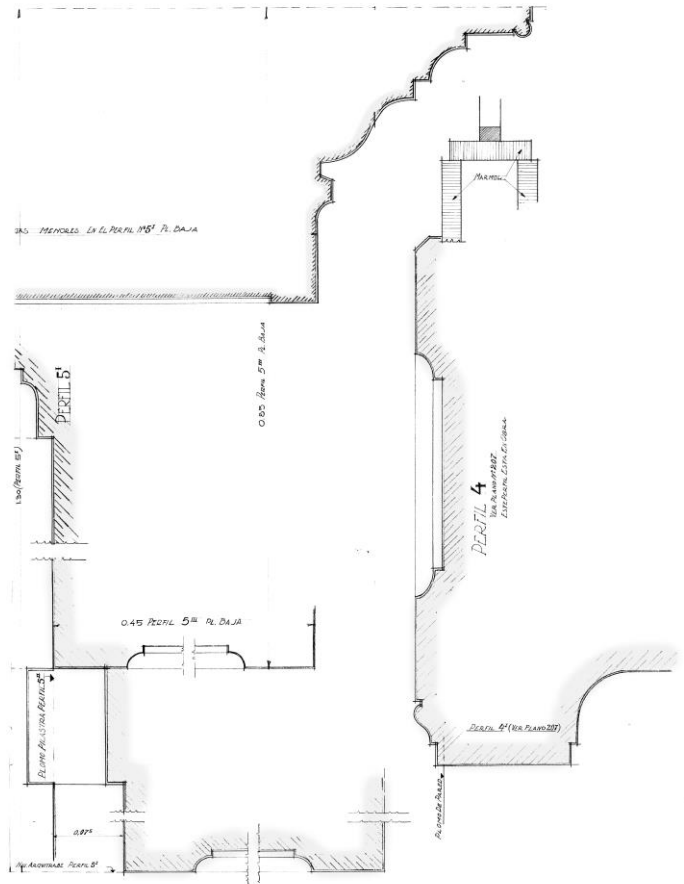
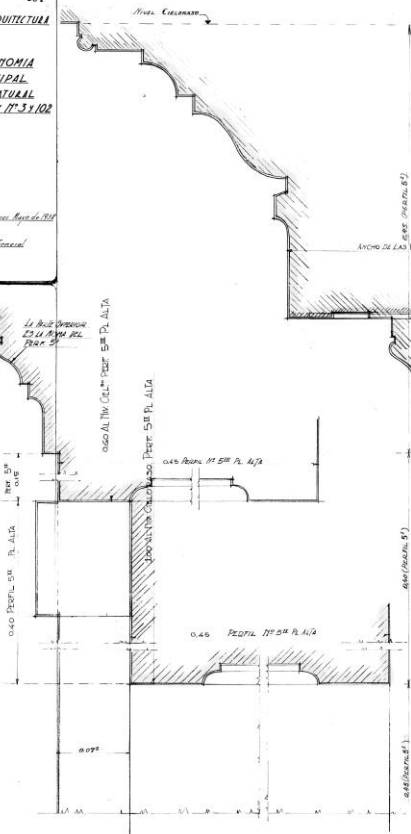

DETALLES DE GALERÍAS / PLÁNOS ORIGINALES

MOP 224
 DIRECCION GENERAL DE ARQUITECTURA
 LA PLATA
 FACULTAD DE AGRONOMIA
 PABELLON PRINCIPAL
 DETALLES DE LA TERRAZA
 ESCALA 0,05 PM
 NETA 1021 ZONAL 1037

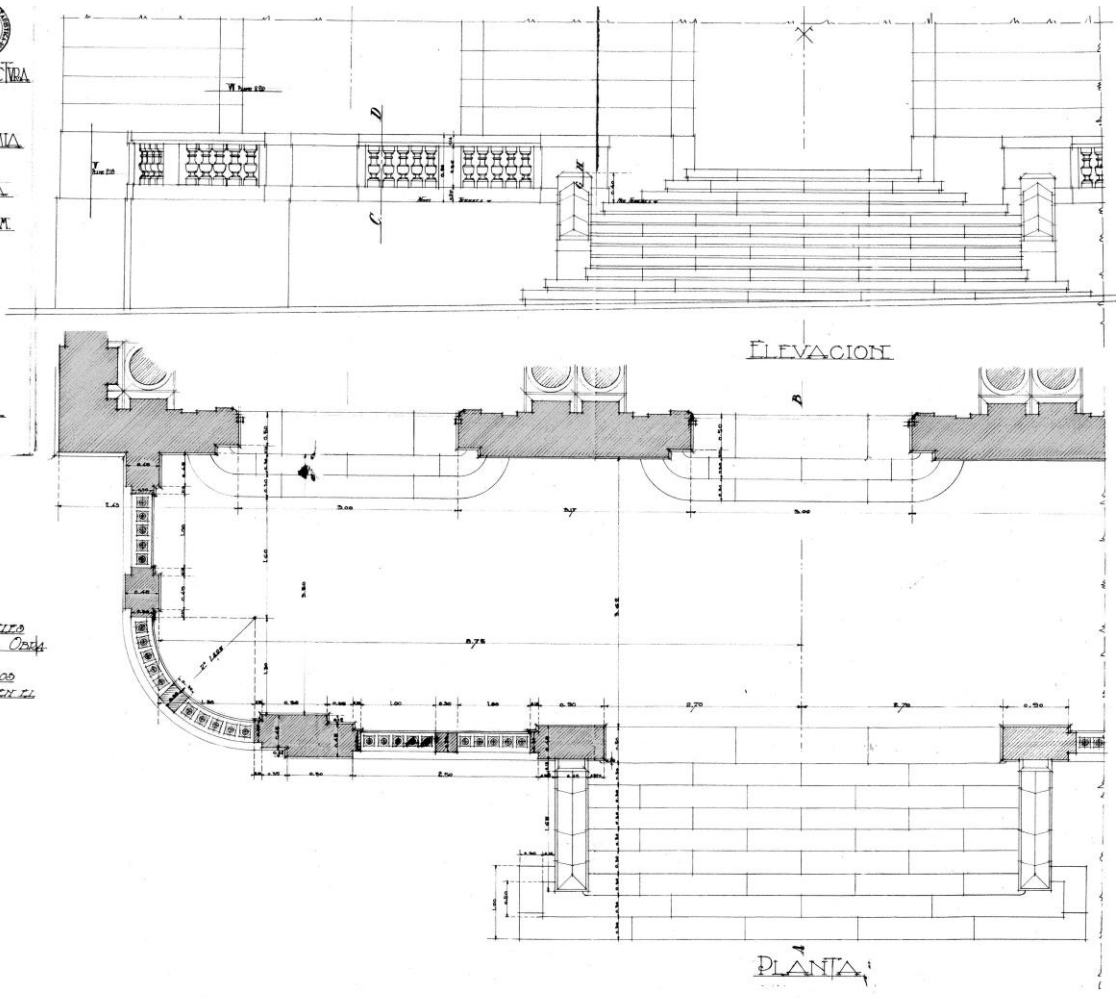

Diseño de
 Dirección de
 Ejecución de
 Revisión de
 22 de Mayo de 1938
 Vicedirector General

Nota
 Las Cajas y los Niveles
 de Ventilación en la Obra
 El Detalle para los
 Balaneros se hace en el
 Plano N° 220

DETALLES DE TERRAZA.

MCE 264
 DIRECCION GENERAL DE ARQUITECTURA
 FACULTAD DE AGRONOMIA
 LA PLATA
 CYBER CENTRAL
 PORTONES
 "SNAVALY"
 NETA 1525 ZONAL 1532
 Escala 0,10 Vertical

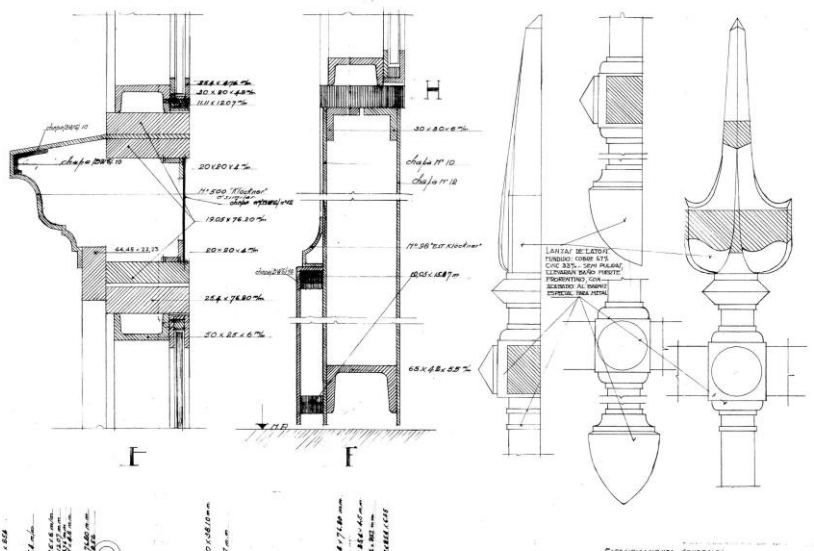

El MUEBLE que forma cada puerta...
 1) Después de la de 200x2200 mm de espesor...
 2) Después de 200x2200 mm de espesor...
 3) Después de 200x2200 mm de espesor...
 4) Después de 200x2200 mm de espesor...
 5) Después de 200x2200 mm de espesor...
 6) Después de 200x2200 mm de espesor...
 7) Después de 200x2200 mm de espesor...
 8) Después de 200x2200 mm de espesor...
 9) Después de 200x2200 mm de espesor...
 10) Después de 200x2200 mm de espesor...

RECOMENDACIONES GENERALES
 Puertas: Todas las partes serán de hierro laminado, sin soldadura y
 libres de deformación por oxidación o de cualquier otra causa.
 Cerrajes: Todos los cerrajes serán de hierro de doble y triple (cuando correspondiere)
 Pinturas: Las pinturas serán de óxido de zinc y plomo (cuando correspondiere)
 Pernales: Todos los pernos serán de hierro laminado, con guantes anticorrosivos
 y con un diámetro de contacto entre pernos y clavos con
 entre 2 mm y 3 mm, colocados en los huecos de la puerta con
 una en plano y otra de los clavos.

DETALLES - PORTONES NAVE CENTRAL / PLANOS ORIGINALES



FACULTAD DE CIENCIAS AGRARIAS Y FORESTALES - EDIFICIO CENTRAL (EX FACULTAD DE AGRONOMÍA Y VETERINARIA) / VISTA AÉREA



FACULTAD DE CIENCIAS AGRARIAS Y FORESTALES - EDIFICIO CENTRAL (EX FACULTAD DE AGRONOMÍA Y VETERINARIA) / INGRESO SOBRE AVENIDA 60



FACULTAD DE CIENCIAS AGRARIAS Y FORESTALES - EDIFICIO CENTRAL (EX FACULTAD DE AGRONOMÍA Y VETERINARIA) / INGRESO SOBRE AVENIDA 60



FACULTAD DE CIENCIAS AGRARIAS Y FORESTALES - EDIFICIO CENTRAL (EX FACULTAD DE AGRONOMÍA Y VETERINARIA) / JARDINES PERIMETRALES E INGRESO



FACULTAD DE CIENCIAS AGRARIAS Y FORESTALES - EDIFICIO CENTRAL (EX FACULTAD DE AGRONOMÍA Y VETERINARIA) / ACCESO Y PATIO INTERIOR



FACULTAD DE CIENCIAS AGRARIAS Y FORESTALES - EDIFICIO CENTRAL (EX FACULTAD DE AGRONOMÍA Y VETERINARIA) / GALERÍAS Y PATIO INTERIOR



FACULTAD DE CIENCIAS AGRARIAS Y FORESTALES - EDIFICIO CENTRAL (EX FACULTAD DE AGRONOMÍA Y VETERINARIA) / HALL PRINCIPAL



FACULTAD DE CIENCIAS AGRARIAS Y FORESTALES - EDIFICIO CENTRAL (EX FACULTAD DE AGRONOMÍA Y VETERINARIA) / AULA Y BIBLIOTECA

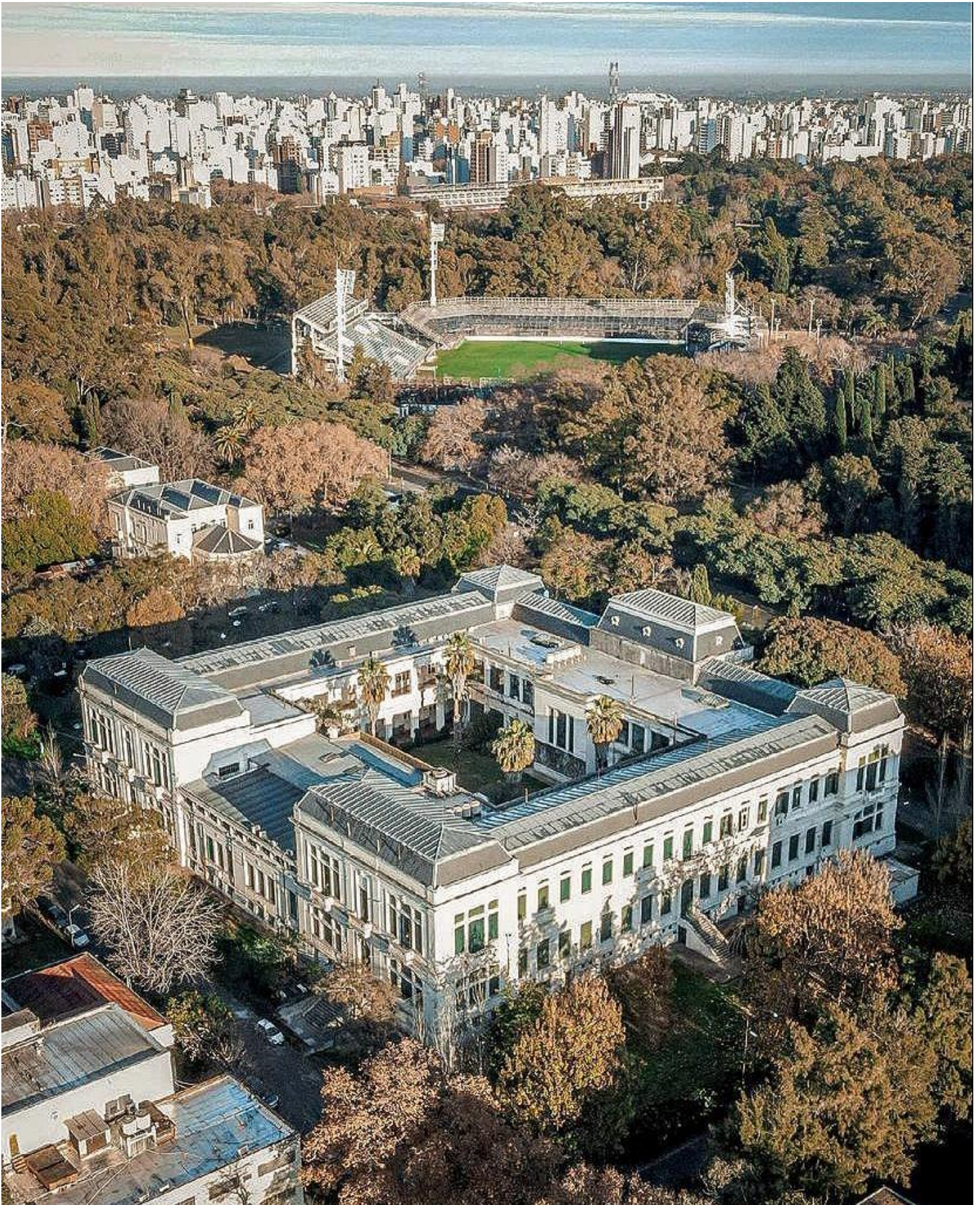

EDIFICIO CENTRAL FACULTAD DE CIENCIAS AGRARIAS Y FORESTALES EN EL BOSQUE DE LA PLATA



EDIFICIO CENTRAL FACULTAD DE CIENCIAS AGRARIAS Y FORESTALES – VISTAS AÉREAS Y PEATONALES



EDIFICIO CENTRAL FACULTAD DE CIENCIAS AGRARIAS Y FORESTALES - ACCESO



EDIFICIO CENTRAL FACULTAD DE CIENCIAS AGRARIAS Y FORESTALES - FACHADAS



EDIFICIO CENTRAL FACULTAD DE CIENCIAS AGRARIAS Y FORESTALES – PATIO INTERIOR

BIBLIOGRAFIA

(Principales antecedentes y avances del Plan Estratégico y del Plan de Obras de la Universidad Nacional de La Plata)

- 1.- Tauber, F. (2004). Universidad Nacional de La Plata.(2006). *Plan Estratégico de la Universidad*.
- 2.- Tauber, F. (2007). Plan Estratégico de la Universidad Nacional de La Plata 2007-2010.
- 3.- Tauber, F. (2008). Plan Estratégico Institucional 2007/2010 de la UNLP. *Anuario Estadístico, UNLP. Proyecto Informe Anual Comparado de Indicadores de la UNLP*.
- 4.- Tauber, F. (2009). Comunicación en la planificación y gestión de las universidades publicas argentinas. El caso de la UNLP en el trienio junio 2004-Mayo 2007. Argentina: Ediciones de Periodismo y Comunicación (EPC). ISBN: 978-950-34-0537-6.
- 5.- Tauber, F. (2009). *Comunicación en la planificación y gestión de las universidades públicas argentinas*. Ediciones de Periodismo y Comunicación (EPC).
- 6.- Tauber, F. (2010). Pensar la Universidad nacional de la Plata (2010).
- 7.- Tauber, F. (2010). Discurso de asunción a la Presidencia de la UNLP.
- 8.- Tauber, F. (2010). Universidad Nacional de La Plata: discurso de asunción y objetivos estratégicos 2010-2014.
- 9.- Tauber, F. (2010). Plan Estratégico de la Universidad Nacional de La Plata 2010-2014.
- 10.- Tauber, F. (2011). Pensar la Universidad Nacional de La Plata 1 (2010-2014). *Universidad Nacional de La Plata (UNLP)*.
- 11.- Fernando, T., Nizan, G., Delucchi, D., & Olivieri, A. (2011). Planes directores, proyectos y obras. 2004-2010. Universidad Nacional de La Plata (UNLP).
- 12.- Tauber, F., Nizan, G., Delucchi, D., & Olivieri, A. (2012). Plan de gestión de infraestructura universitaria Edificio Central. *Facultad de Psicología UNLP, 2016*.
- 13.- Tauber, F. (2013). Una idea sobre los edificios y espacios de la UNLP. *Construir la Universidad, 1*.
- 14.- Tauber, F., Denis, J., Busnelli, R., Nizan, G., & Delucchi, D. (2013). Valorar el crecimiento. *8, 66*.
- 15.- Tauber, F. (2013). Pensar la universidad 1 (2013).
- 16.- Tauber, F., Nizan, G., Delucchi, D., & Olivieri, A. (2013). Plan de gestión de infraestructura universitaria-Biblioteca Colegio Nacional. *Rafael Hernández" UNLP*.
- 17.- Delucchi, D., & Tauber, F. (2013). Tren universitario.
- 18.- Tauber, F. (2014). Plan Estratégico de la Universidad Nacional de La Plata 2014-2018.
- 19.- Tauber, F. (2014). Compromiso: Gestión 2010-2014.
- 20.- Tauber, F., Nizan, G., & Delucchi, D. (2014). Planificación y gestión urbano/ambiental de los ámbitos universitarios. In *XI Simposio de la Asociación Internacional de Planificación Urbana y Ambiente (UPE 11)(La Plata, 2014)*.
- 21.- Tauber, F., Nizán, G., Delucchi, D., & Olivieri, A. (2019). Plan de gestión de infraestructura universitaria-Edificio Hospital Escuela/Grandes animales-Facultad de Ciencias Veterinarias UNLP-2014.
- 22.- Tauber, F. (2015). Hacia el segundo manifiesto: Los estudiantes universitarios y el reformismo hoy. Argentina: Editorial de la Universidad Nacional de La Plata (EDULP). ISBN: 978-987-1985-63-0.
- 23.- Tauber, F. (2015). Presentación del libro Hacia el segundo manifiesto.

- 24.- Tauber, F. (2016). Proyecto Institucional de la Universidad Nacional de La Plata (2018-2022). *Pensar la Universidad*.
- 25.- Tauber, F. (2016). Pensar la universidad 2. Proyecto institucional de la Universidad Nacional de La Plata 2018-2022.
- 26.- Tauber, F. (2016). Pensar la universidad 2 (2016).
- 27.- Tauber, F. (2016). Discurso: Pensar la universidad. Proyecto institucional 2018-2022.
- 28.- Tauber, F., Nizan, G., Delucchi, D., & Olivieri, A. (2016). Plan de gestión de infraestructura universitaria Edificio Piscina. *Facultad de Humanidades y Ciencias de la Educación UNLP*.
- 29.- Tauber, F. (2017). Hacia el segundo manifiesto: Los estudiantes universitarios y el reformismo hoy.
- 30.- Tauber, F. (2017). Presentación del Dr. Arq. Fernando Tauber del nuevo complejo edilicio en el predio del Ex BIM III.
- 31.- Tauber, F. (2017). Discurso en la presentación del nuevo Edificio" Sergio Karakachoff"(UNLP).
- 32.- Tauber, F. (2017). Reseña del Plan Estratégico de Obras de la UNLP.
- 33.- Tauber, F., Nizan, G., Delucchi, D., & Olivieri, A. (2017). Plan de gestión de infraestructura universitaria Polo de Investigación y Transferencia Etapa I. *Facultad de Ciencias Exactas UNLP*.
- 34.- Tauber, F. (2017). Haciendo realidad grandes proyectos. *Econo*, 8.
- 35.- Tauber, F. (2018). Pensar la Universidad 3 (2018).
- 36.- Tauber, F. (2018). Transcripción del discurso de asunción a la Presidencia de la Universidad Nacional de La Plata, período 2018-2022.
- 37.- Tauber, F., Nizan, G., Delucchi, D., & Olivieri, A. (2018). Plan de gestión de infraestructura universitaria-Edificio Auditorio y Biblioteca Etapa I. *Facultad de Periodismo y Comunicación Social UNLP*.
- 38.- Tauber, F., Nizan, G., Delucchi, D., & Olivieri, A. (2018). Plan de gestión de infraestructura universitaria-Edificio Anexo de Laboratorios. *Facultad de Ciencias Naturales y Museo UNLP-2013*.
- 39.- Tauber, F. (2019). UNLP Un Modelo de Universidad Pública Argentina. *Revista Universidades*.
- 40.- Tauber, F., Nizán, G., Delucchi, D., & Olivieri, A. (2019). Plan de gestión de infraestructura universitaria: Plan Director Grupo Bosque Norte UNLP-2010-2019.
- 41.- Tauber, F., Nizán, G., Delucchi, D., & Olivieri, A. (2019). Plan de gestión de infraestructura universitaria Edificio Administrativo (A)–Facultad de Humanidades y Ciencias de la Educación UNLP-2013.
- 42.- Tauber, F., Nizán, G., Delucchi, D., & Olivieri, A. (2019). Plan de gestión de infraestructura universitaria Edificio de investigación y posgrado (C)–Facultad de Humanidades y Ciencias de la Educación UNLP-2013.
- 43.- Tauber, F., Nizan, G., Delucchi, D., & Olivieri, A. Plan de gestión de infraestructura universitaria Edificio Gimnasio multiactividades deportivas–Facultad de Humanidades y Ciencias de la Educación UNLP-2016: Secretaría de Planeamiento, Obras & Servicios.
- 44.- Tauber, F., Nizan, G., Delucchi, D., & Olivieri, A. (2019). Plan de gestión de infraestructura universitaria: Edificio central-Facultad de Informática UNLP.
- 45.- Tauber, F., Nizan, G., Delucchi, D., & Olivieri, A. (2019). Plan de gestión de infraestructura universitaria: Centro de Innovación Tecnológica–Facultad de Informática UNLP-2018
- 46.- Tauber, F., Nizán, G., Delucchi, D., & Olivieri, A. (2019). Plan de gestión de infraestructura universitaria-Departamento de Mecánica etapas I & II-Facultad de Ingeniería UNLP–2014, 2018.

- 47.- Tauber, F., Nizán, G., Delucchi, D., & Olivieri, A. (2019). Plan de gestión de infraestructura universitaria-Biblioteca Facultad de Ingeniería UNLP–2017-Secretaría de Planeamiento, Obras & Servicios.
- 48.- Tauber, F., Nizán, G., Delucchi, D., & Olivieri, A. (2019). Plan de gestión de infraestructura universitaria-Comedor Universitario sede Grupo Bosque Oeste etapas I a III-Presidencia UNLP–2013-2014-2019.
- 49.- Tauber, F., Nizán, G., Delucchi, D., & Olivieri, A. (2019). Plan de gestión de infraestructura universitaria Dirección General de Deportes–Presidencia UNLP–2017.
- 50.- Tauber, F., Nizán, G., Delucchi, D., & Olivieri, A. (2019). Plan de gestión de infraestructura universitaria-Comedor estudiantil–Colegio Nacional “Rafael Hernández” UNLP–2010-2014.
- 51.- Tauber, F., Nizán, G., Delucchi, D., & Olivieri, A. (2019). Plan de gestión de infraestructura universitaria-Edificio Hospital Escuela/Pequeños animales-Facultad de Ciencias Veterinarias UNLP-2014.
- 52.- Tauber, F., Nizán, G., Delucchi, D., & Olivieri, A. (2020). Plan Director General urbano y edilicia CREU.
- 53.- Tauber, F., Nizán, G., Delucchi, D., & Olivieri, A. (2020). Edificio de gestión y aulas de Extensión universitaria en formación y práctica de oficios.
- 54.- Tauber, F., Nizán, G., Delucchi, D., & Olivieri, A. (2020). Talleres multifuncionales de aprendizaje y producción en el marco de la Extensión universitaria.
- 55.- Tauber, F., Nizán, G., Delucchi, D., & Olivieri, A. (2020). Laboratorios integrados para la investigación y la docencia-Etapa I.
- 56.- Tauber, F., Nizán, G., Delucchi, D., & Olivieri, A. (2020). Nuevo Edificio sede del Departamento de Agrimensura.
- 57.- Tauber, F., Nizán, G., Delucchi, D., & Olivieri, A. (2020). Pabellón de aulas–taller 21, 22 y 23 y patio final.
- 58.- Tauber, F., Nizán, G., Delucchi, D., & Olivieri, A. (2020). Pabellón de aulas-taller, posgrados y apoyos–Etapas I, II & III.
- 59.- Tauber, F., Nizán, G., Delucchi, D., & Olivieri, A. (2020). Nueva sede Central en el Grupo Bosque Este, Edificio “Néstor Kirchner”-Etapas I, II & III.
- 60.- Tauber, F., Nizán, G., Delucchi, D., & Olivieri, A. (2020). Centro Regional de Estudios Genómicos/CREG-Etapa I.
- 61.- Tauber, F., Nizán, G., Delucchi, D., & Olivieri, A. (2020). Refuncionalización integral Biblioteca, áreas administrativas, de apoyo docente y de gestión.
- 62.- Tauber, F., Nizán, G., Delucchi, D., & Olivieri, A. (2020). Planetario Ciudad de La Plata.
- 63.- Tauber, F., Nizán, G., Delucchi, D., & Olivieri, A. (2020). Plan Director General Manzana “ex Distrito” en Grupo Urbano Centro.
- 64.- Tauber, F., Nizán, G., Delucchi, D., & Olivieri, A. (2020). Aulario y Auditorio.
- 65.- Tauber, F., Nizán, G., Delucchi, D., & Olivieri, A. (2020). Edificio de Diseño. *Cine y Escenografía*.
- 66.- Tauber, F., Nizán, G., Delucchi, D., & Olivieri, A. (2020). Complejo Edificio Central en ex Distrito.
- 67.- Tauber, F., Nizán, G., Delucchi, D., & Olivieri, A. (2020). Centro de Estudios Parasitológicos y de Vectores–CEPAVE-Conicet/UNLP. Informe Universidad, 1.
- 68.- Tauber, F., Nizán, G., Delucchi, D., & Olivieri, A. (2020). Instituto de Limnología de La Plata" Dr. Raul A. Ringuelet"–ILPLA-Conicet/UNLP, 1(37), 1.
- 69.- Tauber, F., Nizán, G., Delucchi, D., & Olivieri, A. (2020). Centro de Investigaciones Geológicas–CIG-Conicet/UNLP. *Volumen 1, Número 38, 1.*

- 70.- Tauber, F., Nizan, G., Delucchi, D., & Olivieri, A. (2020). Instituto de Física de La Plata–IFLP-Conicet/UNLP. *Volumen 1, Número 39, 1.*
- 71.- Tauber, F., Nizan, G., Delucchi, D., & Olivieri, A. (2020). Centro de Química Inorgánica–CEQUINOR-Conicet/UNLP. *Volumen 1, Número 40, 1.*
- 72.- Tauber, F., Nizan, G., Delucchi, D., & Olivieri, A. (2020). Instituto de Astrofísica de La Plata-IALP UNLP/Conicet. *vol. 1, no. 41, 1.*
- 73.- Tauber, F., Nizán, G., Delucchi, D., & Olivieri, A. (2021). Plan Director Manzana de la Presidencia de la UNLP en Grupo Urbano Centro: Recuperación integral del edificio histórico de la Presidencia y sus áreas exteriores, Pasaje del Bicentenario y Edificio “Sergio Karakachoff”. *vol. 1, no. 42, 1.*
- 74.- Tauber, F., Nizán, G., Delucchi, D., & Olivieri, A. (2021). Proyecto general de demolición parcial y refuncionalización global Edificio “Sergio Karakachoff”(ex “Tres Facultades”) Manzana de la Presidencia de la UNLP en Grupo Urbano Centro. *Volumen 1, Número 42, 1.*
- 75.- Tauber, F., Nizán, G., Delucchi, D., & Olivieri, A. (2021). Centro Multimedial general de la UNLP en Edificio “Sergio Karakachoff”–Radio Universidad y TV Universidad de La Plata (TVU). *Volumen 1, Número 44, 1.*
- 76.- Tauber, F., Nizán, G., Delucchi, D., & Olivieri, A. (2021). Centro de Arte de la Universidad Nacional de La Plata-Edificio “Sergio Karakachoff”/Artes Audiovisuales, Visuales y Escénicas; Diseño, Literatura, Música y Educación.
- 77.- Tauber, F., Nizán, G., Delucchi, D., & Olivieri, A. (2021). Centro de Convenciones, Congresos y Eventos de la UNLP-Edificio “Sergio Karakachoff”. *Volumen 1, Número 46, 1.*
- 78.- Tauber, F., Nizan, G., Delucchi, D., & Olivieri, A. (2021). Edificio Sede central de la Facultad de Psicología UNLP–2012-2016-2019.
- 79.- Tauber, F., Nizan, G., Delucchi, D., & Olivieri, A. (2021). Edificio de Institutos y gabinetes de Investigación y posgrados (Edificio C) Facultad de Humanidades y Ciencias de la Educación/UNLP–2013-2020.
- 80.- Tauber, F., Nizan, G., Delucchi, D., & Olivieri, A. (2021). Edificio “Noche de los lápices”, nueva sede del Bachillerato de Bellas Artes de la UNLP–Etapas I a IV. *Volumen 1, Número 44, 1.*
- 81.- Tauber, F., Nizan, G., Delucchi, D., & Olivieri, A. (2021). Hotel Escuela Universitario “AMAU”–Facultad de Ciencias Económicas. *Volumen 1, Número 45, 1.*
- 82.- Tauber, F., Delucchi, D., & Olivieri, A. (2021). Planta de Alimentos Deshidratados de la UNLP. *Volumen 1, Número 46, 1.*
- 83.- Tauber, F., Delucchi, D., & Olivieri, A. (2021). Centro de Capacitación, Transferencia de Tecnología, Producción y Servicios de la Madera. *Volumen 1, Número 47, 1.*
- 84.- Tauber, F., Delucchi, D., & Olivieri, A. (2022). Reconfiguración Integral de la Plaza Central de la Dirección General De Deportes UNLP-2021.
- 85.- Tauber, F., Delucchi, D., & Olivieri, A. (2020). Plaza de la Lucha Feminista “Lohana Berkins”. *Facultad De Ciencias Exactas, 1(48), 1.*
- 86.- Tauber, F., Delucchi, D., & Olivieri, A. (2022). Refugios urbanos de la “Línea Universitaria”–2013 & 2018.
- 87.- Tauber, F., Delucchi, D., & Olivieri, A. (2019). Recuperación integral y reformulación de Sistemas Viales del Grupo Bosque este.
- 88.- Tauber, F., Nizan, G., Delucchi, D. G., & Olivieri, A. (2022). Puesta en Funcionamiento del Sistema y Apeaderos Urbanos tren Universitario–Etapas I & II/2013-2022. *Volumen 1, Número 51, 1.*

- 89.- Tauber, F., Delucchi, D. G., & Olivieri, A. (2022). Plaza de Acceso a Eje Peatonal "Calle 49" y reconfiguración del ingreso al Edificio "Abuelas de Plaza de Mayo" de la Facultad de Ciencias Exactas–2018. *Volumen 1, Número 52, 1.*
- 90.- Tauber, F., Delucchi, D. G., & Olivieri, A. (2022). Edificio Principal Sobre Calle 1 entre 48 y 50–Colegio Nacional "Rafael Hernández"/1905. *Volumen 1, Número 53, 1.*
- 91.- Tauber, F., Delucchi, D. G., & Olivieri, A. (2023). Edificio Central sobre diagonal 77 entre 4 y 47–Colegio Liceo "Víctor Mercante"(ex Escuela Normal de Maestras de La Plata ó Escuela Graduada de La Plata)/1888. *Volumen 1, Número 54, 1.*
- 92.- Tauber, F., Delucchi, D. G., & Olivieri, A. (2023). Museo de Ciencias Naturales/1884 Grupo Bosque Centro. *vo. I 1, no. 55, 50.*
- 93.- Tauber, F., Delucchi, D. G., & Olivieri, A. (2023). Edificio "Partenón"–(ex Gimnasio del Colegio Nacional "Rafael Hernández")/1905. *vol. 1, no. 56, 1.*
- 94.- Tauber, F., Delucchi, D. G., & Olivieri, A. (2023). Pabellón de Física y Química del Colegio Nacional/1909 actual departamento de física de la facultad de ciencias exactas. *Volumen 1, Número 57, 1.*
- 95.- Tauber, F., Nizan, G., Delucchi, D. G., & Olivieri, A. (2023). Edificio Escuela Graduada Joaquín V. González ("Anexa")/1945. *Volumen 1, Número 58, 1.*
- 96.- Tauber, F., Delucchi, D. G., & Olivieri, A. (2023). Edificio Decanato Facultad de Ingeniería-(Ex Internado-# 1 del Colegio Nacional "Rafael Hernández")/1905-1910 Grupo Bosque Oeste. *Volumen 1, Número 59, 1.*
- 97.- Tauber, F., Delucchi, D. G., & Olivieri, A. (2023). Edificio de investigaciones, extensión, ensayos, transferencia y docencia aplicada del Centro Interdisciplinario de Investigaciones Aplicadas del Agua y el Ambiente (CIIAAA). *Volumen 1, Número 60, 1.*
- 98.- Tauber, F., Delucchi, D. G., & Olivieri, A. (2023). Edificio de gestión y docencia del Centro Interdisciplinario de Investigaciones Aplicadas del Agua y el Ambiente (CIIAAA). *Volumen 1, Número 61, 1.*
- 99.- Tauber, F., Delucchi, D. G., & Olivieri, A. (2023). Edificio Decanato Facultad de Ciencias Exactas (1905-1910). *vol 1, no. 62, 1.*
- 100.- Tauber, F., Delucchi, D. G., & Olivieri, A. (2023). Anexo Facultad de Arquitectura y Urbanismo para docencia, investigación y extensión en materiales y tecnologías-FAUtec. *vol. 1, no. 63, 1.*
- 101.- Tauber, F., Nizan, G., Delucchi, D. G., & Olivieri, A. (2023). Complejo edilicio central de la Facultad de Informática: etapas I a V (2005, 2011, 2014, 2017, 2023). *Volumen 1, Número 64, 1.*
- 102.- Tauber, F., Delucchi, D. G., & Olivieri, A. (2023). Edificio de la Presidencia de la Universidad Nacional de La Plata. *vol. 1, no. 66, 1.*
- 103.- Tauber, F., Delucchi, D. G., & Olivieri, A. (2023). Sede definitiva e integral en predio ex Distrito del Bachillerato de Bellas Artes "Profesor FA De Santo". *Volumen 1, Número 64, 1.*
- 104.- Tauber, F., Delucchi, D. G., & Olivieri, A. (2024). Puente de la Ciencia: Puente Peatonal sobre las vías del tren universitario en Grupo Bosque Este. *Volumen 1, Número 67, 1.*
- 105.- Tauber, F., Delucchi, D. G., & Olivieri, A. (2024). Reconstrucción integral de la pista de atletismo de la Dirección General de Deportes: Presidencia 2023. *Volumen 1, Número 68, 1.*
- 106.- Tauber, F., Delucchi, D. G., & Olivieri, A. (2024). Complejo edilicio principal de la Facultad de Ciencias Veterinarias (1896).

- 107.- Tauber, F., Delucchi, D. G., & Olivieri, A. (2024). Edificio Gran Malvina-Polo de Investigación y Transferencia. Etapa II.
- 108.- Amor, M. C. (2013). Itinerarios de interpretación patrimonial (IP) en el ámbito de la UNLP. In *I Congreso Latinoamericano y II Congreso Nacional de Museos Universitarios (La Plata, Argentina, noviembre 2013)*.
- 109.- Tauber, F., Delucchi, D. G., Olivieri, A., & Amor, M. C. (2024). Pabellón Telescopio Gautier—Ecuatorial refractor/1895.
- 110.- Tauber, F., Delucchi, D. G., Olivieri, A., & Amor, M. C. (2024). Telescopio reflector Virpi Niemela/1887.