



UNIVERSIDAD
NACIONAL
DE LA PLATA

EDIFICIO PRINCIPAL DE ADMINISTRACIÓN, AULAS Y BIBLIOTECA / 1889

Grupo Bosque Centro (Facultad de Ciencias Astronómicas y Geofísicas)

Plan de gestión de infraestructura universitaria /

Serie de edificios históricos, antiguos y fundacionales

Secretaría de Planeamiento, Obras & Servicios

Universidad Nacional de La Plata

Tauber, Fernando¹; Delucchi, Diego¹; Olivieri, Agustín¹; Amor, Mariela¹

1. Universidad Nacional de La Plata. Secretaría de Planeamiento, Obras & Servicios.

RESUMEN

En el año 2004 la presidencia de la UNLP ha diseñado e implementado el Plan Estratégico Institucional de la Universidad Nacional de La Plata. Se trató y se trata, dada su constante revisión, ajuste y redefinición, de Una herramienta de gestión de alta eficacia: participativa, versátil e incremental que le ha supuesto a esta Casa de Altos Estudios un verdadero salto de calidad e todas sus variables y dimensiones institucionales.

Oficiando de portal de acceso a todo el conjunto edilicio desde la Avenida Centenario, el Edificio Principal aloja en su interior las funciones administrativas y de gestión, la biblioteca, gabinetes de investigación y aulas; juntamente con el instrumental para determinar la hora.

Su carácter emblemático es central dadas dichas condiciones y su gran extensión, y plantea interesantes “diálogos” arquitectónicos entre su tipología y la de los pabellones con cúpulas que lo rodean.

PALABRAS CLAVE: Plan de gestión de infraestructura universitaria; Secretaría de Planeamiento, Obras y Servicios; Universidad Nacional de La Plata

PROYECTO

Francisco Beuf, Pedro Benoit

PUBLICACIÓN:

Secretaría de Planeamiento, Obras y Servicios - UNLP

Secretario: Delucchi, Diego

Prosecretario: Olivieri, Agustín

Edición gráfica: Ramos, Victoria; Batalla, Macarena

INTRODUCCIÓN / MARCO CONCEPTUAL

En el año 2004 la presidencia de la UNLP ha diseñado e implementado el Plan Estratégico Institucional de la Universidad Nacional de La Plata. Se trató y se trata, dada su constante revisión, ajuste y redefinición, de Una herramienta de gestión de alta eficacia: participativa, versátil e incremental que le ha supuesto a esta Casa de Altos Estudios un verdadero salto de calidad e todas sus variables y dimensiones institucionales.

En el marco de dicho Plan Estratégico, la Secretaría de Planeamiento, Obras y Servicios de la UNLP, en base a la aplicación de su Plan de infraestructura edilicia y gestión urbano/ambiental de los ámbitos universitarios, y en base a sostenidas gestiones políticas y técnicas a lo largo de los 18 años de su entrada en vigencia, ha logrado generado un incremento del parque edilicio neto de casi el 60% respecto del total acumulado en los 99 años previos, pasando de 308.540 m² en 2004 a 491.680 m² en 2022.

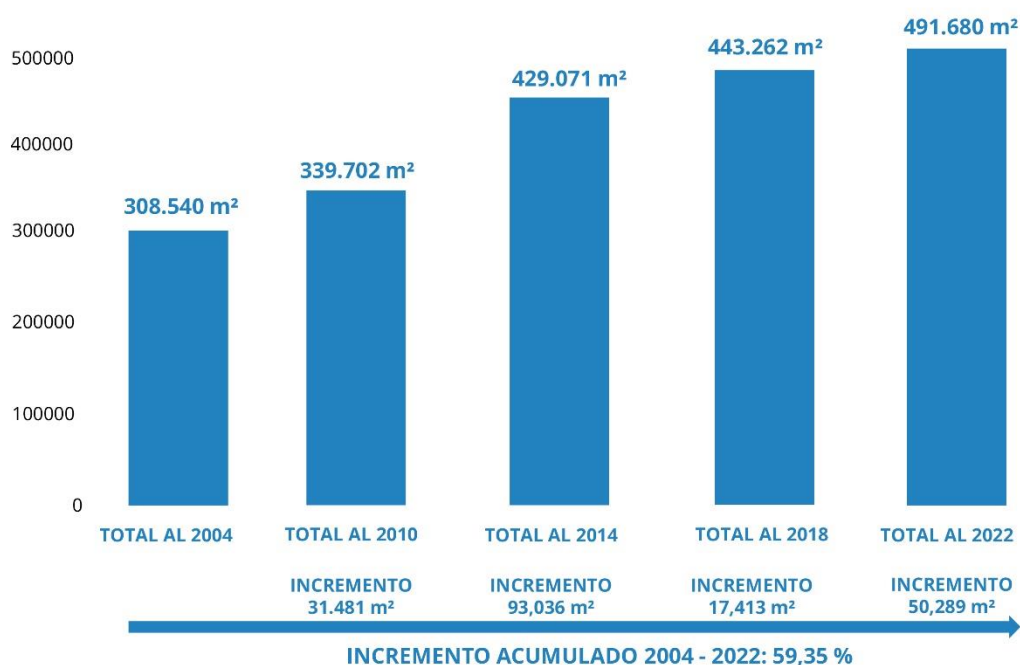

EVOLUCIÓN DEL PARQUE EDILICIO DE LA UNLP DESDE 2004 A LA FECHA, EN METROS CUADRADOS

Todo ello se llevó a cabo gracias a una gestión política intensa y de largo aliento en pos de generar las capacidades y entornos infraestructurales que la época demandaba, históricamente postergados, con significativos déficits cuantitativos y cualitativos. En paralelo, se intervinieron unos 150.000 m² de infraestructura existente que se encontraba en diversos estados de degradación, y se realizaron innumerables obras de propendientes a mejorar e incrementar servicios e infraestructuras troncales, juntamente con la recuperación, refuncionalización y urbanización de decenas de miles de metros cuadrados de espacio exterior público y espacio exterior de usos específicos.

El objetivo general propuesto fue y es:

Planificar los ámbitos universitarios sustentables e integrados a la ciudad y a la región.

Los objetivos específicos son:

- Contar en todas las Facultades y en la Presidencia de la UNLP con Planes Directores articulados y armónicos con un criterio integral de desarrollo edilicio acorde con las demandas presentes y futuras del funcionamiento de la Universidad.
- Contar con edificios universitarios de valor patrimonial y funcional recuperados, adecuándolos a los usos que demanda hoy la universidad.
- Contar con Facultades, Colegios y Dependencias dotadas de la infraestructura edilicia necesaria para su normal funcionamiento.
- Contar con ámbitos integrados de investigación y de enseñanza, promoviendo la necesaria sinergia que produce su interacción cotidiana.
- Integrar la vida universitaria a la vida de la ciudad y la región, promoviendo el cuidado del medio ambiente, el uso racional de la energía y los movimientos armónicos y compartidos de estudiantes y vecinos.

En función de estos objetivos se han desarrollado Planes Directores por cada uno de los Grupos en el que se concentran las 17 facultades de la UNLP, Colegios e Institutos, Centros y Laboratorios de Investigación; en nuestra Región. Estos Planes Directores Generales, como los propios de cada Unidad Académica, han sido elaborados a partir de un intenso trabajo de construcción de consensos entre los distintos actores del quehacer universitario (autoridades, docentes, no docentes y estudiantes).

Las acciones desarrolladas desde la vigencia del Plan Estratégico fueron: a) ejecución concreta de obras nuevas, b) recuperación y puesta en valor de edificios patrimoniales, c) adecuación y reestructuración de áreas exteriores, d) jerarquización de ámbitos de uso público, e) ampliación de la infraestructura básica, f) nuevos servicios de transporte universitario, g) mantenimiento edilicio, h) uso eficiente de los recursos energéticos, i) accesibilidad y j) seguridad; todas ellas concebidas en el marco de una gestión ambiental sustentable.

En síntesis, lo expuesto resulta de entender el hábitat humano de forma amplia, cual favorecedor, mediante su condición y calidad, de la integración social armónica, el acceso pleno a derechos de todos y todas, y el sentido de pertenencia, capital simbólico invaluable en toda sociedad.

SERIE DE EDIFICIOS HISTÓRICOS, ANTIGUOS Y FUNDACIONALES

Con antelación al período mencionado, y durante 99 años de historia, la UNLP ha acumulado edificios para albergar sus actividades por una superficie de unos 308 mil metros cuadrados. Se trató de diversos procesos y mecánicas (cesiones, adquisiciones, construcciones), y bajo diversas lógicas políticas relativas a la infraestructura universitaria o, en algunos casos y momentos históricos, en ausencia de ellas.

En dicho marco, una profusa serie de edificios de gran porte o significación dada su arquitectura, dado el momento histórico de su integración y/o su destino o función, comportan una relevancia reseñable, constituyendo de manera potente la identidad edilicia de la UNLP para sí misma y en el territorio urbano, cultural y social en el que se emplaza.

Una parte considerable de dichos edificios son fundacionales, incorporados al patrimonio de la Universidad Nacional de La Plata al momento de su creación o construidos en dicho contexto. Muchos otros se han ido incorporando al parque edilicio de la UNLP a lo largo de su historia, integrándose a su identidad y actuando activamente sobre ella.

“... Muchos de ellos son anteriores incluso a la creación de la propia Universidad Nacional en 1905. Tal es el caso del Observatorio Astronómico (creado por decreto en 1883, sobre la base de los instrumentos enviados desde Francia para la observación del paso del planeta Venus delante del Sol en 1882), el Museo de Ciencias Naturales (de 1884-88, declarado Monumento Histórico Nacional en 1997 y primer museo de nueva planta del país), el edificio de la Presidencia de la UNLP (de 1883, ex sede del Banco Hipotecario Provincial) entre otros, destacados exponentes de la arquitectura de finales del s. XIX. (...) En 1882 el gobernador Dardo Rocha funda La Plata, la nueva ciudad capital de la provincia de Buenos Aires, diseñada bajo los principios higienistas, con proyecto del Ing. Pedro Benoit. Inmediatamente inicia la construcción de los nuevos edificios públicos para la administración y gobierno provincial. Promovida la creación de la Universidad Nacional por Joaquín Víctor González, se incorporan a su patrimonio los institutos que la Provincia de Buenos Aires había organizado al establecer la nueva capital (entre otros, Facultad de Cs. Agrarias y Forestales (de 1902), Facultad de Cs. Veterinarias (de 1896, sede de la antigua Universidad Provincial), Establecimiento de Santa Catalina (de 1881-83, primera escuela agropecuaria de la Argentina, declarada Lugar Histórico Nacional en 1961). Así, desde las primeras décadas del s. XX., la naciente Universidad Nacional de La Plata fue incorporando a su patrimonio otros edificios en función de las crecientes necesidades y a medida que los requerimientos de espacio y nuevas ramas del conocimiento iban desarrollándose. Caben destacarse: el Colegio Nacional “Rafael Hernández” (1905), (...); la Facultad de Ciencias Exactas, edificio del decanato (ex internado del Colegio Nacional de 1905), (...); el edificio del Departamento de Química; el edificio del Departamento de Física (proyectado originalmente como departamento de física y química del Colegio Nacional); el edificio llamado Partenón, del Instituto de Educación Física,...); el Edificio central de la Facultad de Ingeniería, (ex internado del Colegio Nacional de 1905), (...); el Liceo “Víctor Mercante” (de 1907). (...) Cada uno de estos edificios universitarios guardan una rica historia y expresan distintos momentos de la vida social, política y cultural de la comunidad universitaria y de la sociedad platense.” (Amor, 2013, p. 2&3).

Si bien, salvo al momento de su creación y durante sus primeros años de vida en los que todo estaba por hacer y por tanto se desplegaron con gran impulso algunas estratégicas de carácter integral para ciertos sectores o agrupamientos, su crecimiento edilicio posterior y hasta inicios del siglo XXI, en donde se desplegó nuevamente una política estratégica general e integral y actualizada a las nuevas realidades y sostenida hasta hoy, se trató de acciones puntuales, fuera de un esquema de diseño estratégico de políticas relativas a la infraestructura, su uso, su capacidad significativa y la lectura del espacio en que se inserta. No obstante, en todos los casos, revisten una condición que los trasciende, siendo portadores y emblemas de la identidad de la UNLP en tanto institución preponderante de la ciudad de La Plata y sus alrededores a lo largo del tiempo.

EL GRUPO BOSQUE CENTRO

“El Bosque Centro es un predio de 7,00 hectáreas en el medio del Bosque Platense en el que se aloja la Facultad de Ciencias Astronómicas y Geofísicas y la guardería de la UNLP, y frente al mismo se suma el Museo de Ciencias Naturales, dependiente de la Facultad homónima, en el

que también funcionan varios institutos de investigación. En la Facultad de Ciencias Astronómicas estudian unos 500 estudiantes y enseñan unos 200 docentes, muchos de los cuales además investigan en diversos institutos. Las obras en gestión claramente encaminadas o realizadas en los últimos años permitieron poner en valor el Museo en 2013, restaurando toda su envolvente, protegiéndola contra las palomas, realizando toda la iluminación externa, reparando techos y cielorrasos, restaurando sus pinturas y guardas, el piso del hall central y realizando las instalaciones contra incendios, rayos y de seguridad, además de trasladar un grupo importante de institutos de investigación que funcionaban en el Museo a su nuevo edificio en la Facultad de Ciencias Naturales. También permitieron en el Observatorio entre 2012 y 2013, la construcción del nuevo edificio del Instituto de Astronomía de La Plata –IALP–, de un nuevo edificio de talleres de mantenimiento y del Planetario, obra de vital importancia para completar la actividad de difusión científica y educativa del Museo y de la propia Facultad de Ciencias Astronómicas y Geofísicas, potenciando la visita de centenares de miles de personas al año, muchas de ellas provenientes de colegios.” (Tauber, 2013, p. 25).

OBSERVATORIO ASTRONÓMICO – ACTUAL FACULTAD DE CIENCIAS ASTRONÓMICAS Y GEOFÍSICAS

El gobernador de la Provincia de Buenos Aires, Dr. Dardo Rocha, previo a la fundación de la ciudad de La Plata, consideró necesario que la provincia contara con un relevamiento cartográfico. Esta tarea se vería favorecida por la instalación de un Observatorio Astronómico. A su vez, en diciembre de 1882, el pasaje del planeta Venus delante del Sol (hecho astronómico de relevancia mundial para la época), generó verdadero interés entre los especialistas de la astronomía. Por ello, el Observatorio Astronómico de París, interesado en registrarlo, envía los elementos necesarios para efectuar la observación en La Plata, y dichos instrumentos sirvieron de base fundante al Observatorio de La Plata.

De ese modo, el Dr. Dardo Rocha asocia los dos fenómenos e impulsa la creación de un observatorio astronómico, dispuesto por ley del 18 de octubre de 1882 y nombra por decreto del 22 de noviembre de 1883, al astrónomo Francisco Beuf como director de la obra. En 1883, a sólo un año de fundada La Plata, se colocó la piedra fundamental para la construcción de los edificios del Observatorio Astronómico y la provisión de instrumental para las actividades astronómicas y geofísicas. Originalmente su ubicación, dentro del plan general de edificios públicos, estaba situada en la manzana frente al parque San Martín (entre las calles 22 y 23 y las avenidas 51 y 53). No obstante, a pedido de la Comisión administradora de la obra, se le adjudica otra manzana, (delimitada por las calles 68, 69, 16 y 17), pero finalmente prevalece el criterio de emplazarlo en el sector del Paseo del Bosque, próximo al Museo.

El proyecto es del Ing. Pedro Benoit, sección de arquitectura del Departamento de Ingenieros de la Provincia de Buenos Aires.

La base tecnológico – instrumental que dio sustento al proyecto del Observatorio Astronómico La Plata consistió en: el Telescopio Reflector Gautier, el Círculo Meridiano Gautier, el Telescopio Astro Gráfico Gautier (recibidos todos en 1887); junto con el Telescopio Refractor Gautier (recibido en 1894), y el Buscador de Cometas Zeiss (recibido en 1906). Instrumentos auxiliares fueron completando el equipamiento en forma simultánea. Paralelamente a este proceso, en 1905 el Doctor Joaquín V. González promovió la nacionalización de la Universidad de La Plata y el Observatorio pasó a formar parte del patrimonio edilicio de la nueva institución nacional.

Devenido el “Observatorio” en Facultad de Ciencias Astronómicas y Geofísicas, la Unidad Académica está situada en el campus de la UNLP denominado Grupo Bosque Centro, emplazado en un predio de forma poligonal en el bosque platense. Allí se ubican el Conjunto Edificio “Observatorio Astronómico”, Museo de Ciencias Naturales, el Planetario y el Jardín Maternal de la Universidad.

El conjunto arquitectónico denominado "Observatorio Astronómico" se encuentra Inscripto entre las avenidas Pereyra Iraola y Centenario, calle 120 y las vías del ferrocarril. Sus edificios más relevantes dentro del conjunto son: el Edificio principal, el Edificio del Telescopio Gran Ecuatorial Reflector Gautier, el Edificio “Félix Aguilar”, el Pabellón de Geofísica, el edificio cuyo uso originario era para el Pequeño Ecuatorial y el Círculo meridiano portátil de Gautier; el Departamento de Electrónica (Pabellón este) y la Casa de Huéspedes (Pabellón oeste).

EDIFICIO PRINCIPAL

Oficiando de portal de acceso a todo el conjunto edilicio desde la Avenida Centenario, el Edificio Principal aloja en su interior las funciones administrativas y de gestión, la biblioteca, gabinetes de investigación y aulas; juntamente con el instrumental para determinar la hora.

Su carácter emblemático es central dadas dichas condiciones y su gran extensión, y plantea interesantes “diálogos” arquitectónicos entre su tipología y la de los pabellones con cúpulas que lo rodean.

A su vez, su resolución en tipo “claustro” hace que sea el único edificio del predio que ostenta un patio interior, el cual dota a la pieza de jerarquía extra y condiciones espaciales diferenciales respecto del resto de los pabellones, que alojan actividades (y se manifiestan de dicho modo) estrictamente funcionales.

Como se ha planteado, con una silueta rectangular total de 50 por 33 metros en la que se inscriben una planta baja y una planta subsuelo, se trata, por mucho, de la pieza arquitectónica más potente del conjunto, al tiempo que se vincula, a través de los accesos norte, sur y oeste, con una secuencia de plazas, atrios y jardines perimetrales de diversa condición, los cuales, a su vez, estructuran el campus todo.

FICHA TÉCNICA

- Ubicación: Grupo Bosque Centro (Paseo del Bosque de La Plata)
- Proyecto: Francisco Beuf, Pedro Benoit
- Año de Obra: 1889
- Superficie cubierta estimada de planta útil: 3.500 m²

M.O.P.
 DIRECCION GENERAL DE ARQUITECTURA
 PLANO DE CONJUNTO [NIVELACION]
 C. NACIONAL, E. INDUSTRIAL, MUSEO Y FACULTAD
 DE AGRONOMA Y VETERINARIA DE LA PLATA
 ESCALA 1:2500

25
 58
 81
 100

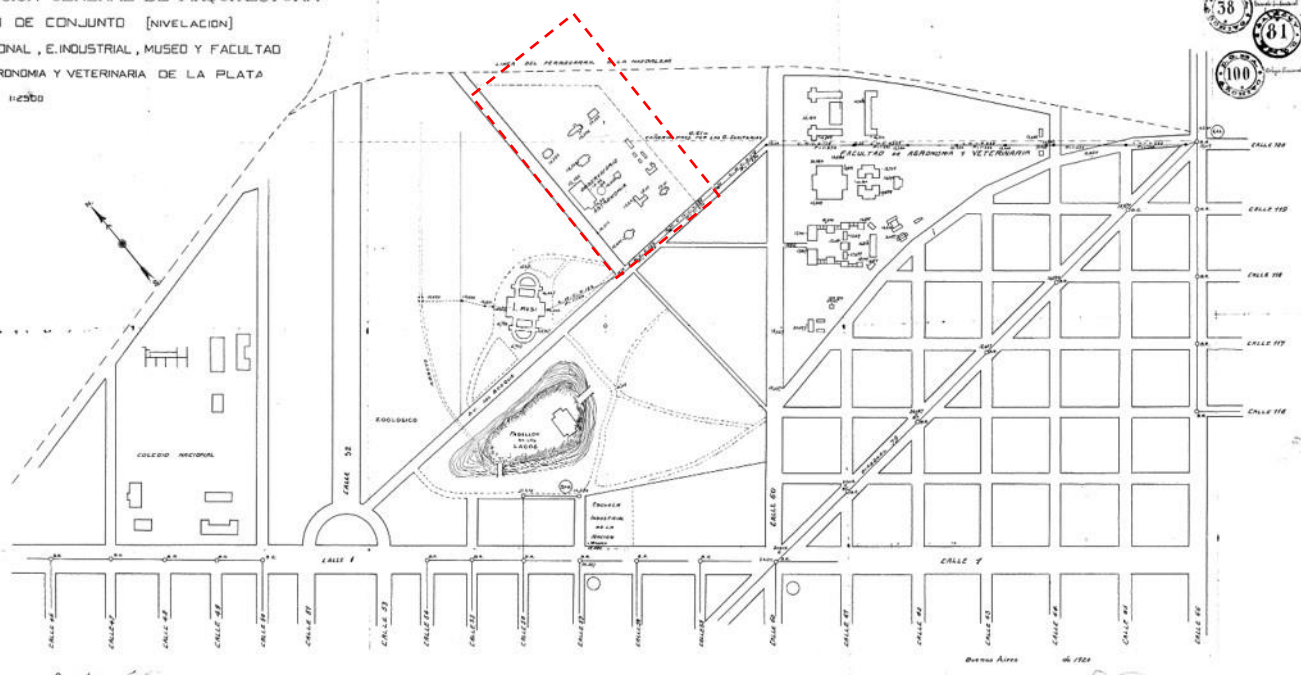

PROYECTO (Y PLANO) ORIGINAL DE DEPENDENCIAS DE LA UNLP EN EL BOSQUE DE LA PLATA

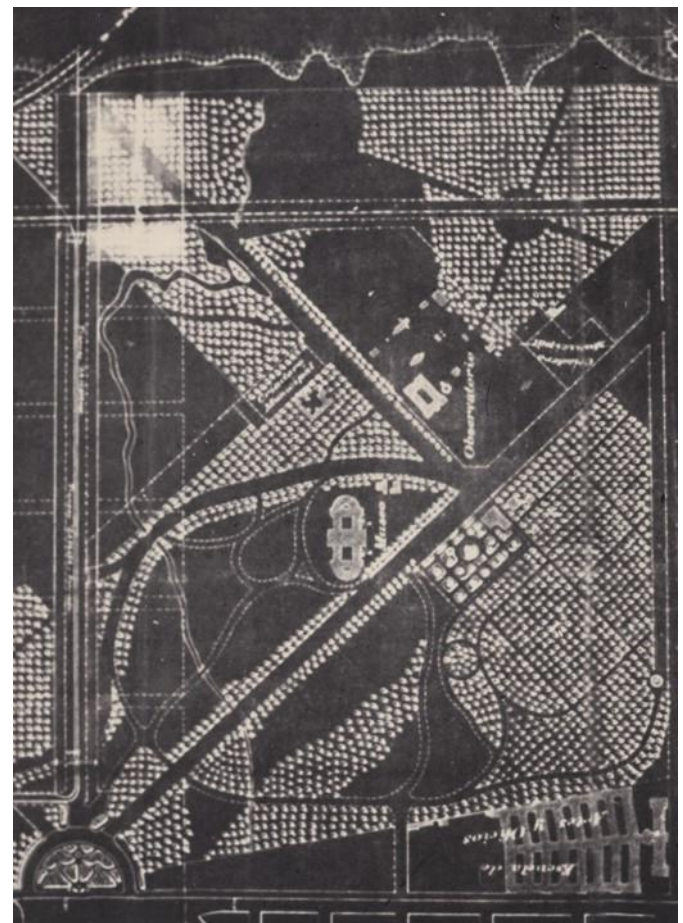
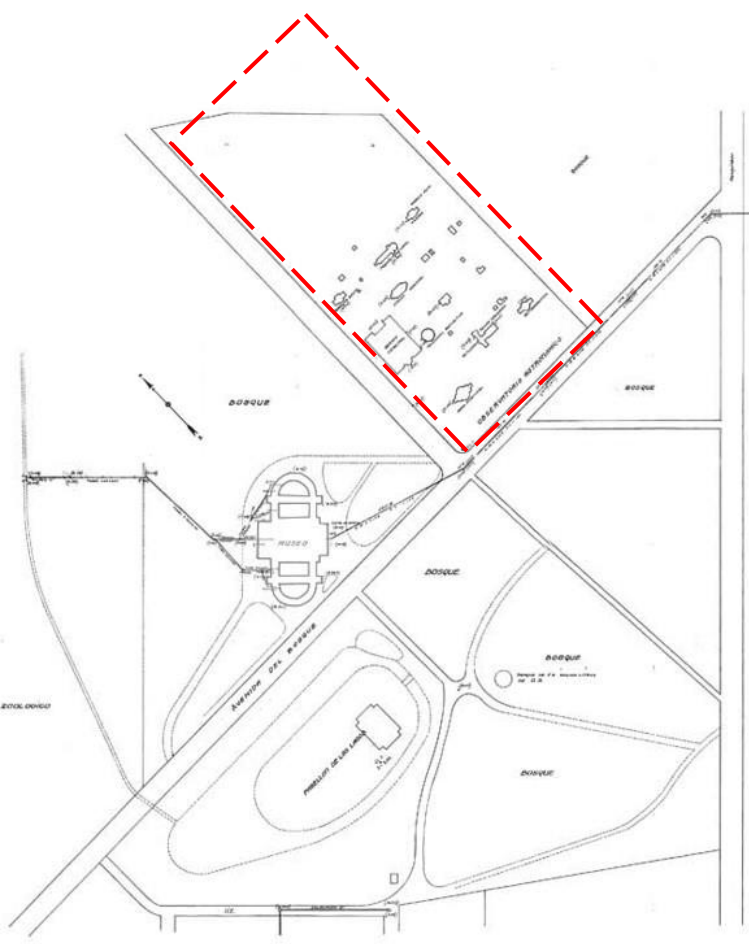

PASEO DEL BOSQUE - EMPLAZAMIENTO FACULTAD DE CIENCIAS ASTRONÓMICAS Y GEOFÍSICAS (GRÁFICA ORIGINAL)

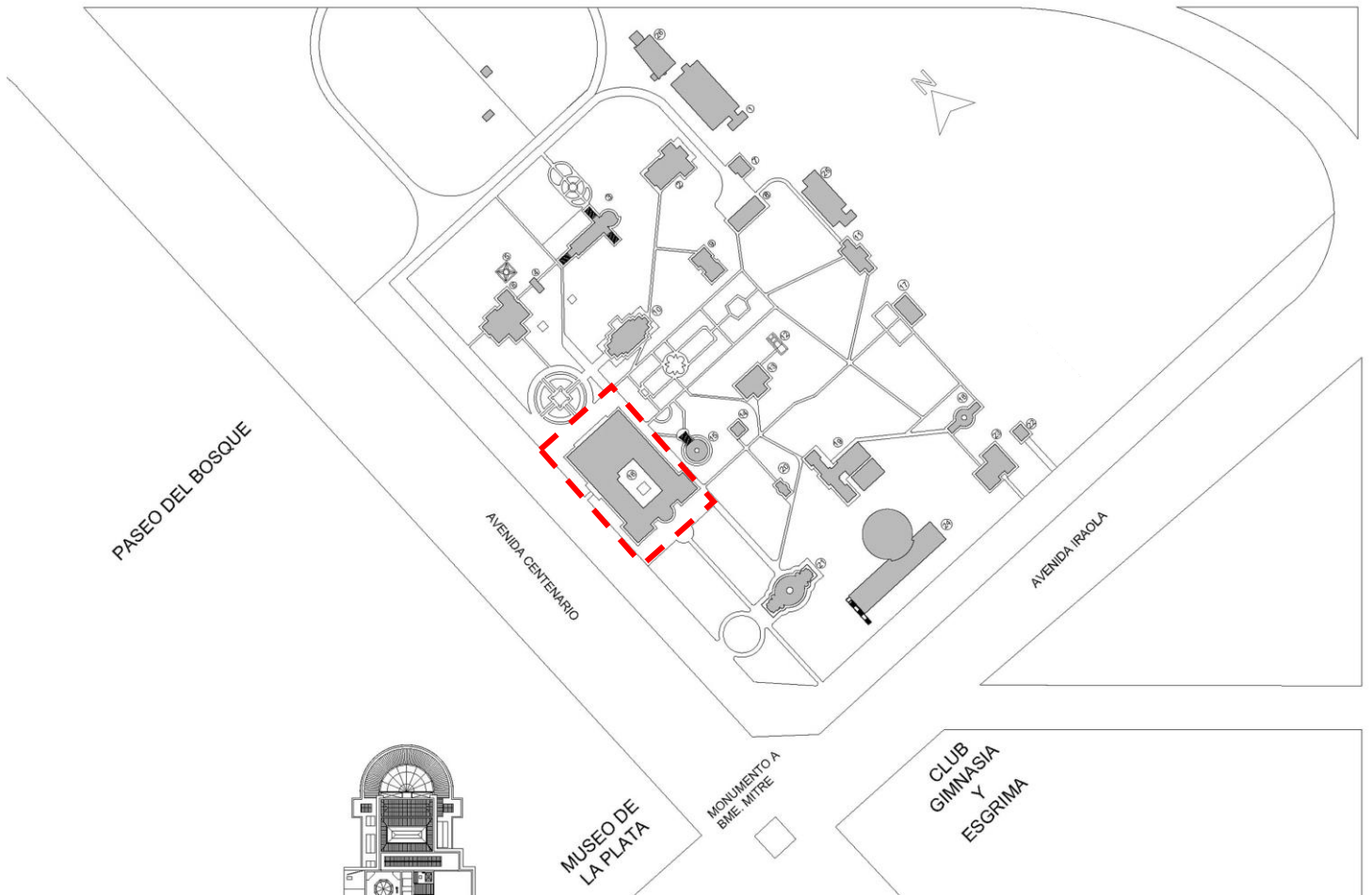

ACTUAL CAMPUS FACULTAD DE CIENCIAS ASTRONÓMICAS - EMPLAZAMIENTO EDIFICIO CENTRAL

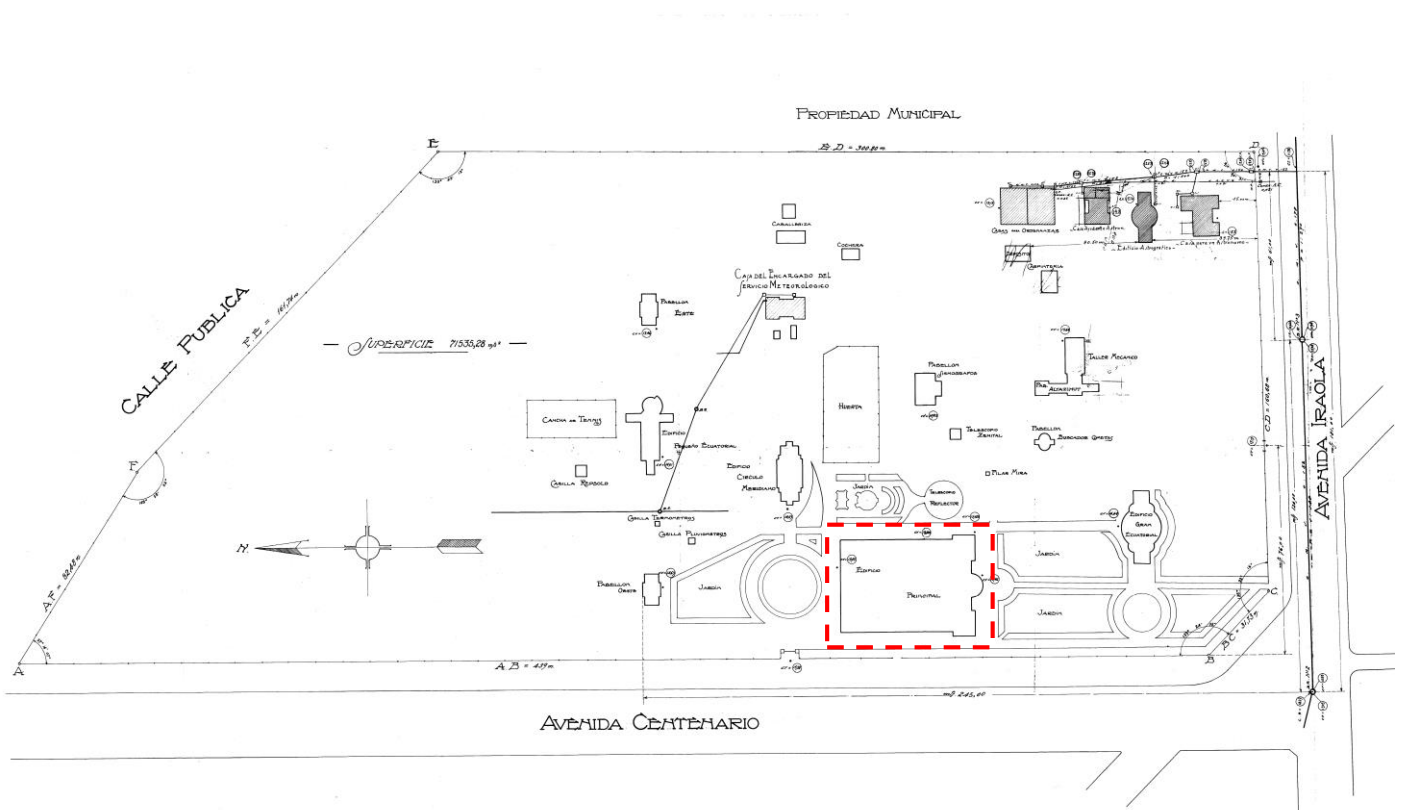

PROYECTO (Y PLANO) ORIGINAL DEL CAMPUS DE LA FACULTAD DE CIENCIAS ASTRONÓMICAS EN EL QUE SE IMPLANTA EL EDIFICIO CENTRAL

Este es un plano firmado por el Sr. Ingeniero
 Sebastián S. Cordero para el Observatorio
 el 10 de Abril de 1974

Escala: 1:500

PROYECTO DE PLANO
 DE
 LA PLAZA

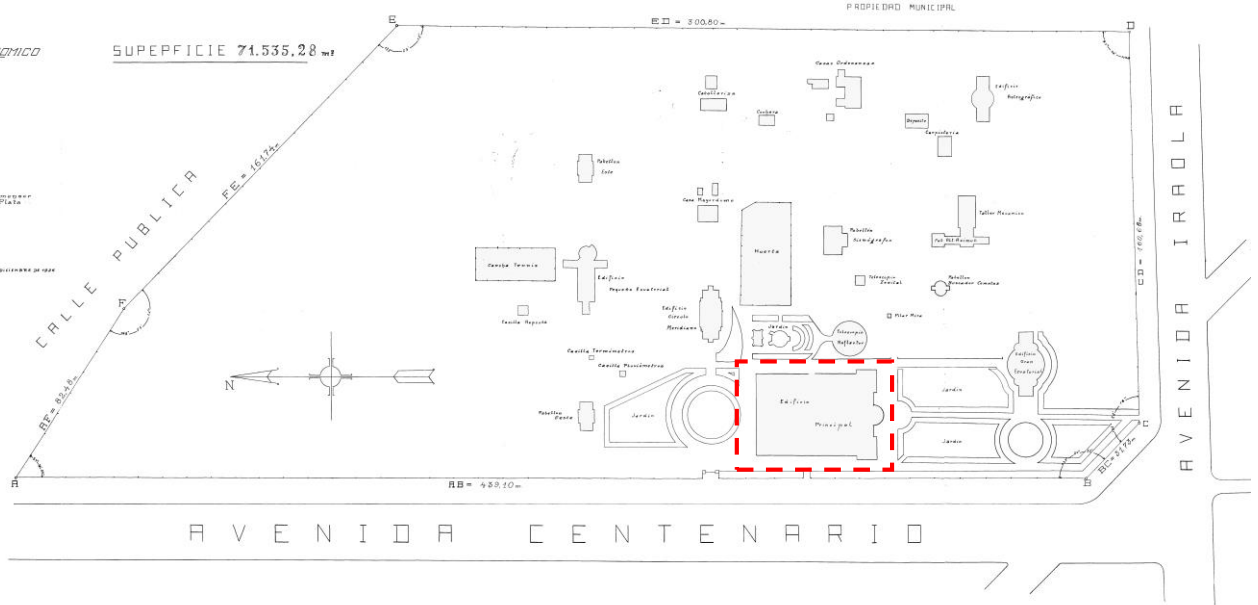

PROYECTO (Y PLANO) ORIGINAL DEL CAMPUS FACULTAD DE CIENCIAS ASTRONÓMICAS EN EL QUE SE IMPLANTA EL EDIFICIO CENTRAL

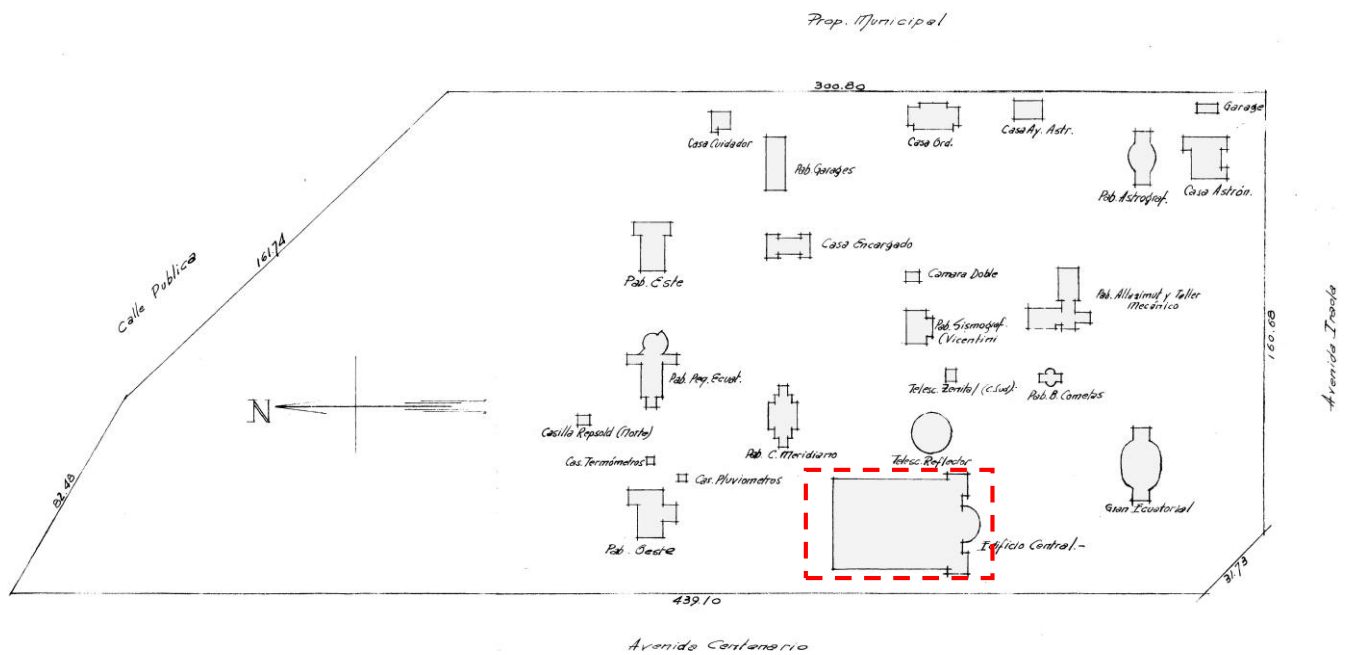

PLANO ESQUEMÁTICO DE UBICACIÓN DEL CAMPUS FACULTAD DE CIENCIAS ASTRONÓMICAS EN EL QUE SE IMPLANTA EL EDIFICIO CENTRAL

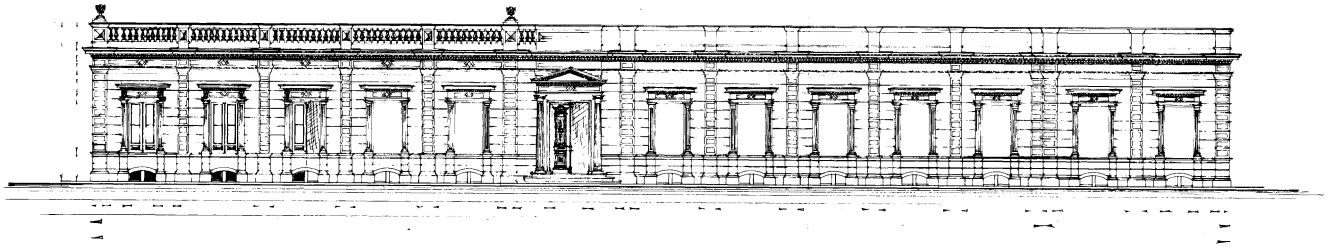

= Frente sobre la avenida Centenario =

M.O.N.
 DIRECCION GENERAL
 DE
 ARQUITECTURA



INSPECCION LA PLATA
OBSERVATORIO ASTRONÓMICO
 Subsuelo
 Escala 1:100

RELEVAMIENTO

Preparado por:
Alfonso Kelly La Plata, Octubre de 1929
 Revisado por:
J. G. ...

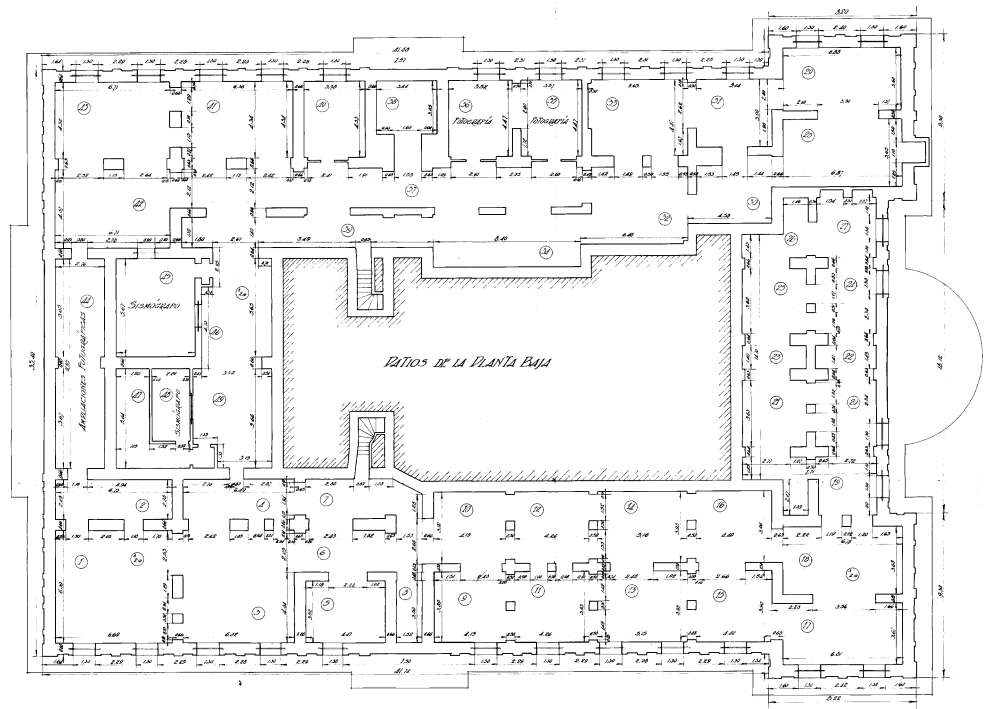

EDIFICIO CENTRAL - SUBSUELO

M.O.N.
 DIRECCION GENERAL
 DE
 ARQUITECTURA



INSPECCION LA PLATA
OBSERVATORIO ASTRONÓMICO
 Planta Baja
 Escala 1:100

RELEVAMIENTO

Preparado por:
Alfonso Kelly La Plata, Octubre de 1929
 Revisado por:
J. G. ...

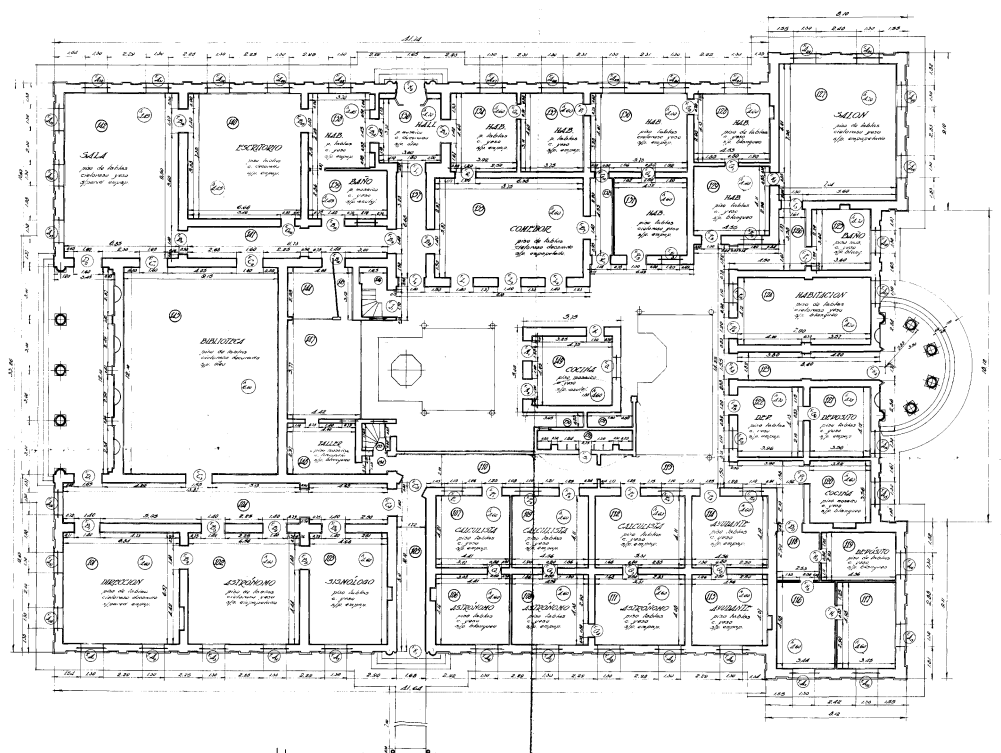

EDIFICIO CENTRAL - PLANTA BAJA

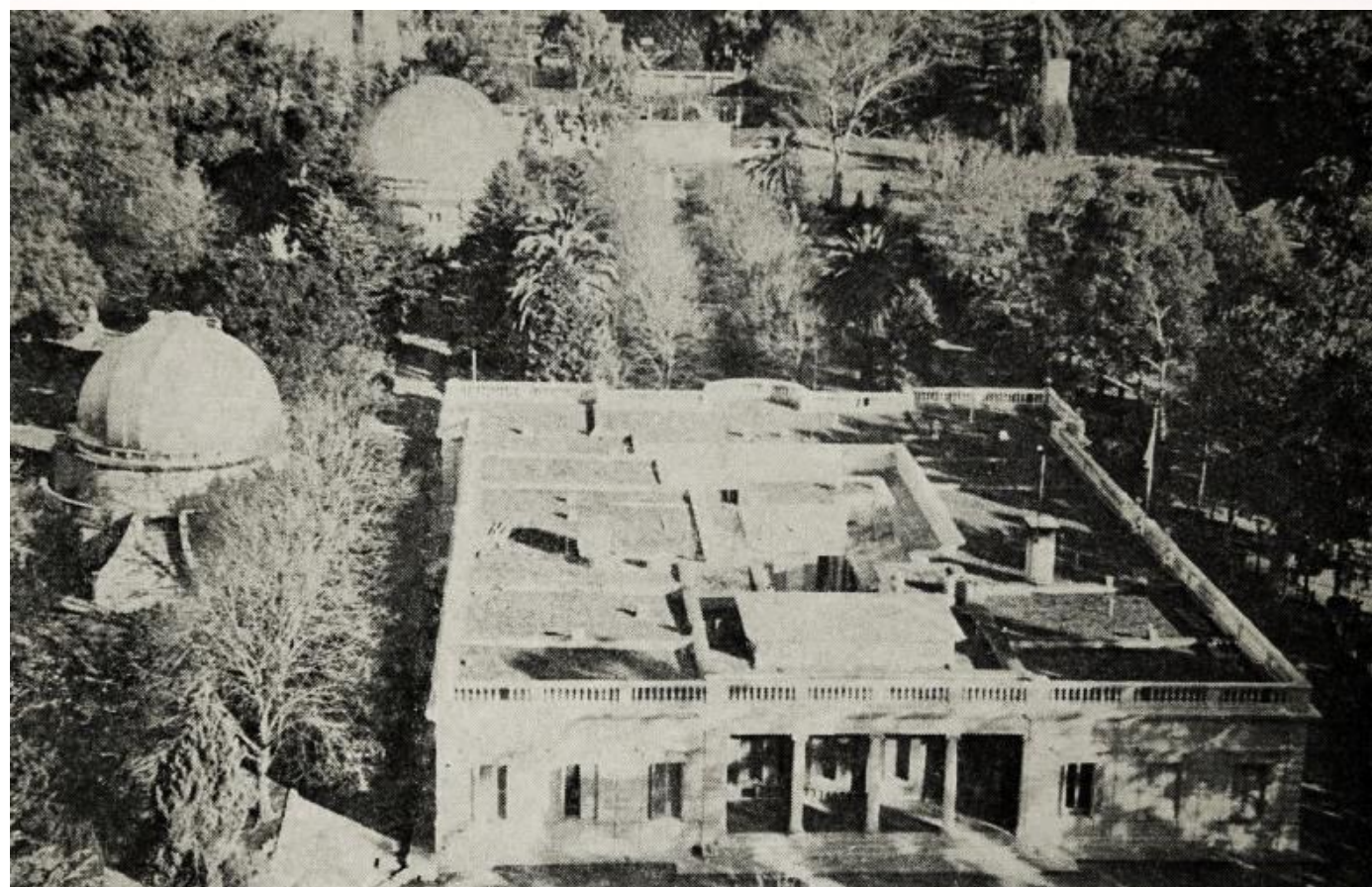

PERSPECTIVAS PANORÁMICAS DE CONJUNTO / CARA NORTE

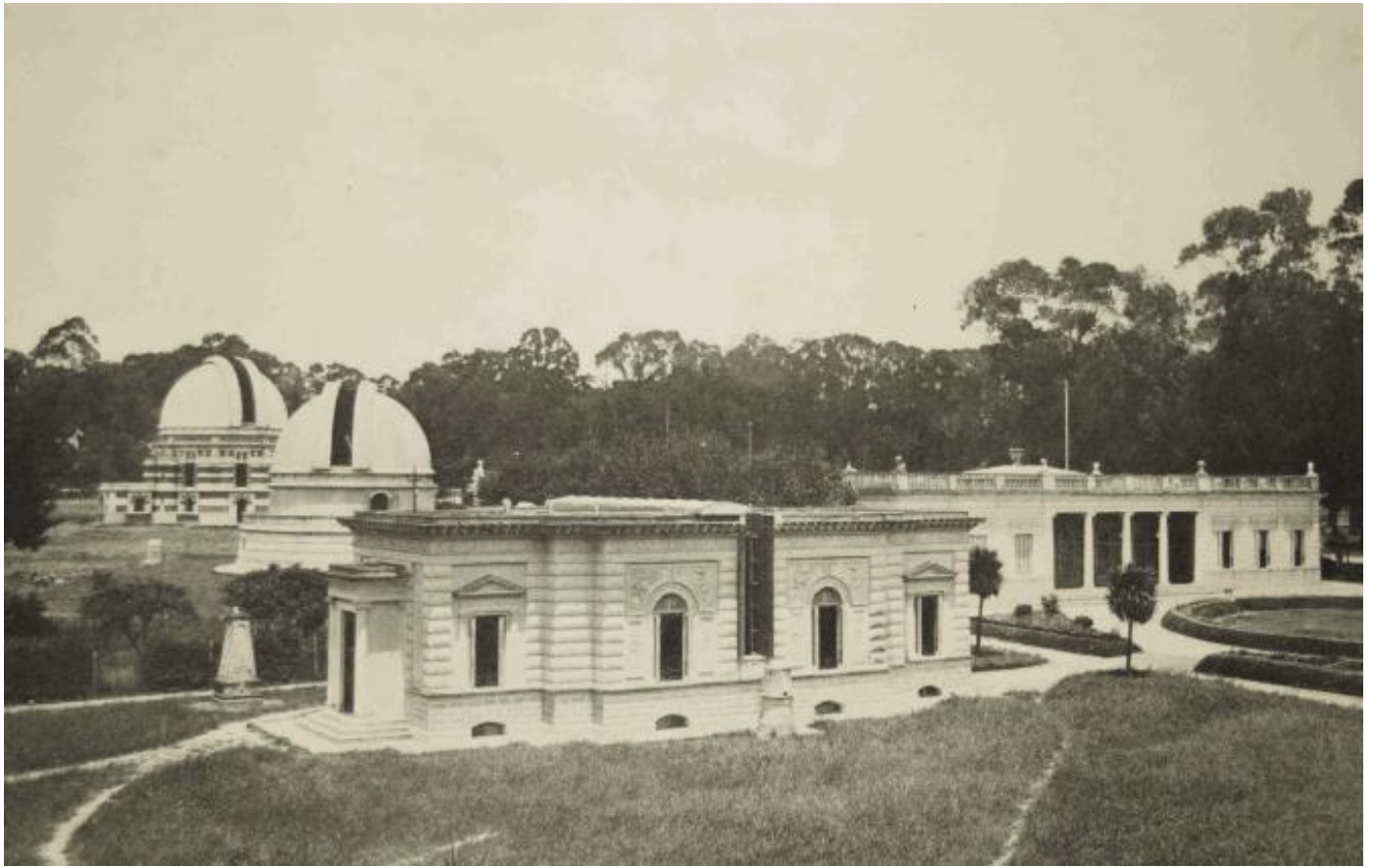

PERSPECTIVAS DE CONJUNTO



PERSPECTIVAS DE CONJUNTO / CARAS SUR (arriba), NORTE (abajo)

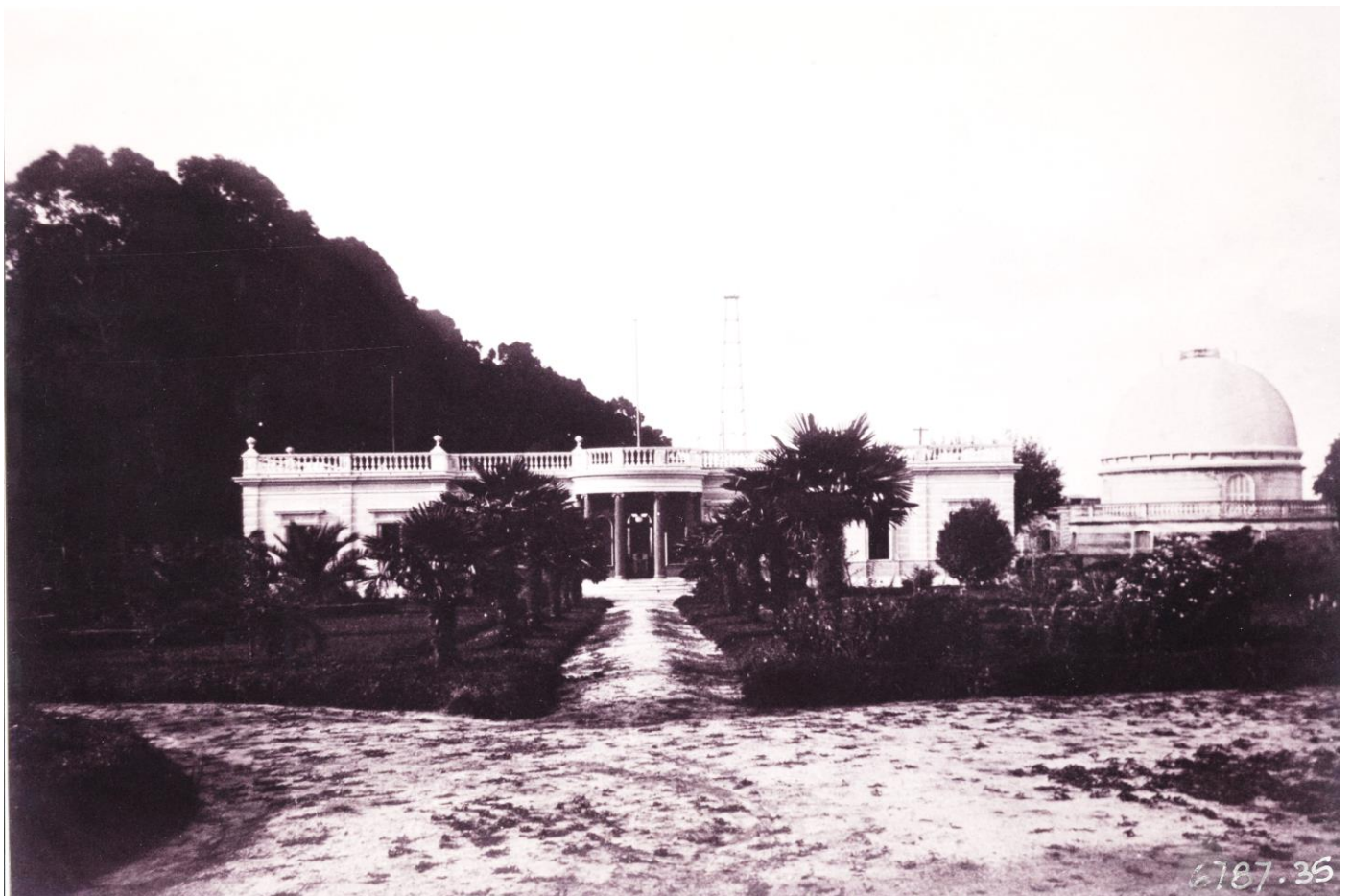

VISTAS SUR Y ENTORNO / CAMINO DE ACCESO



VISTAS NOROESTE



VISTAS NORTE

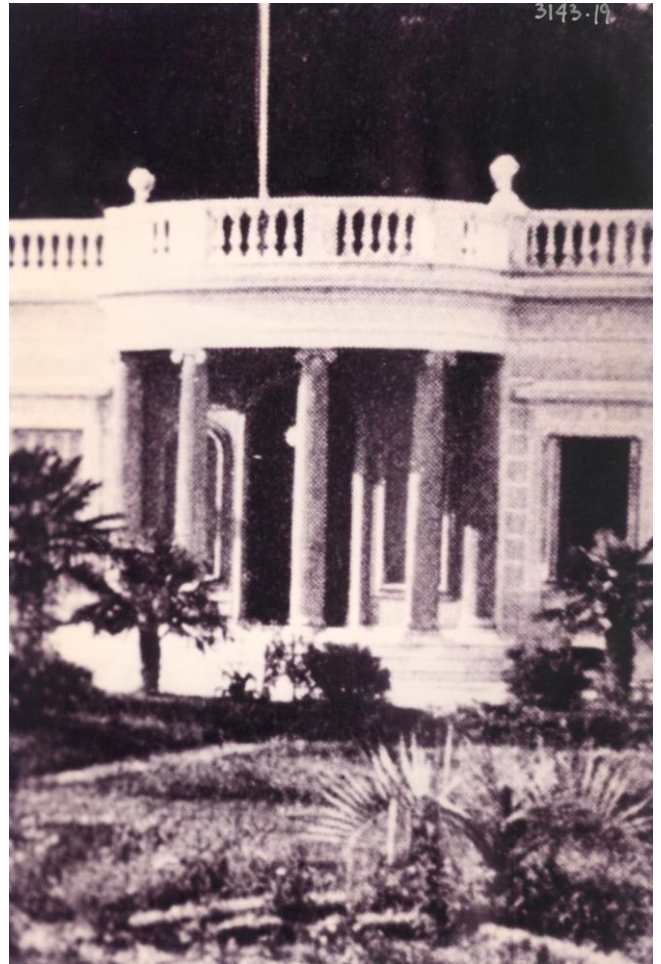

VISTA SUR / DETALLE

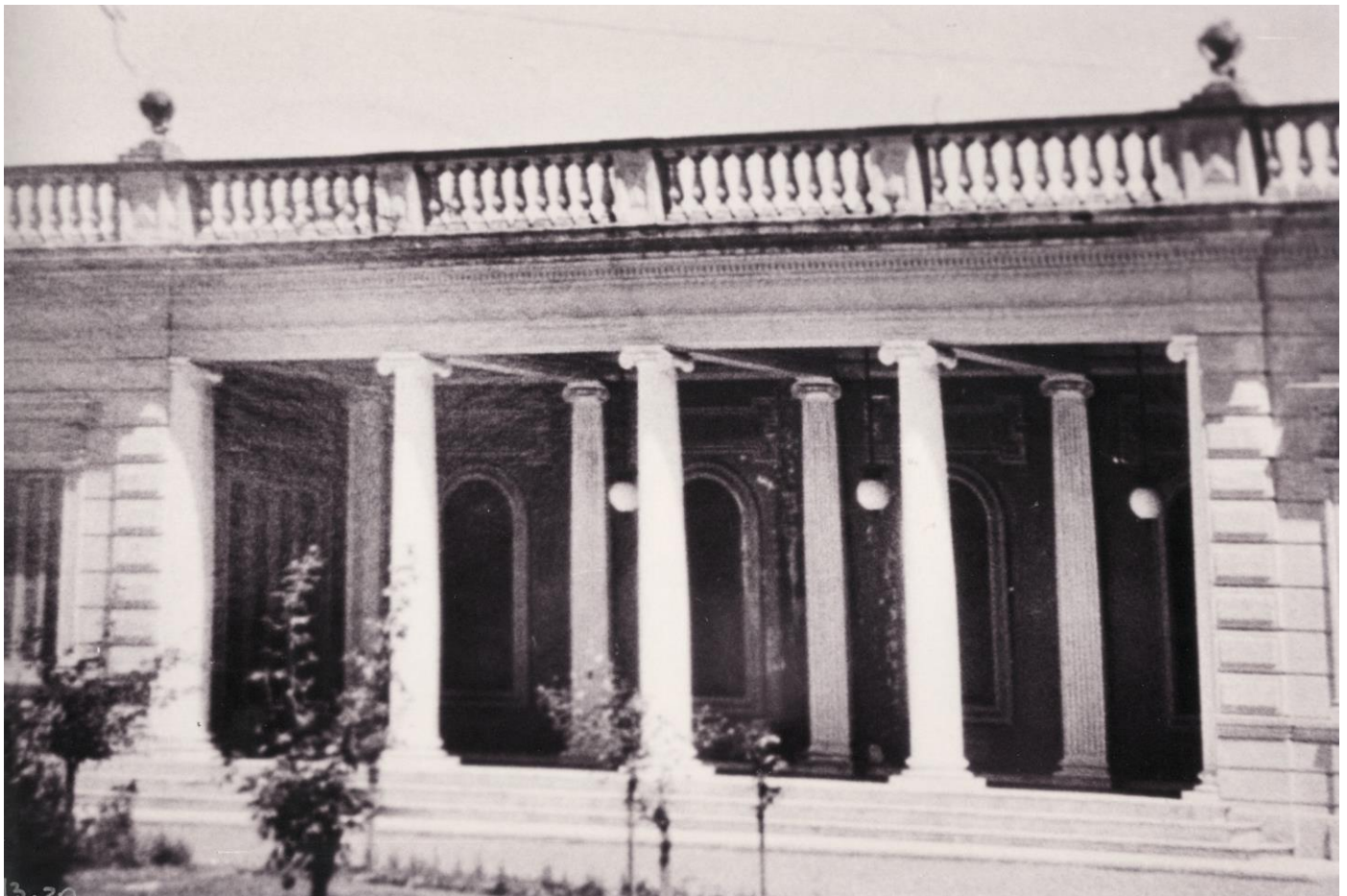

VISTA NORTE / DETALLE



VISTA ACTUAL PANORÁMICA DESDE EL NORTE



VISTA ACTUAL DESDE AVENIDA CENTENARIO / ACCESO



VISTAS ACTUALES NORTE

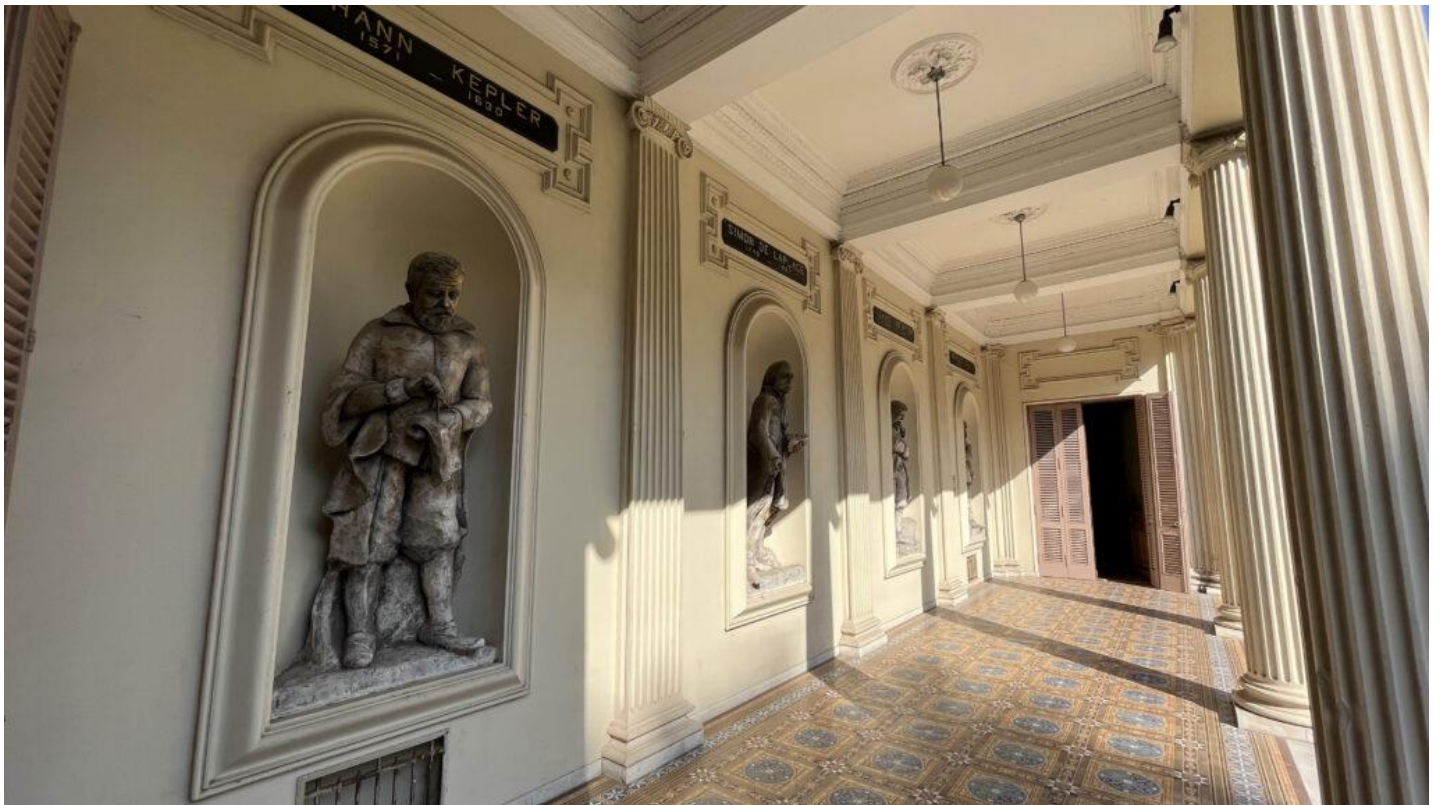

INTERIORES ACTUALES GALERIA NORTE



VISTA SUR/ DETALLE

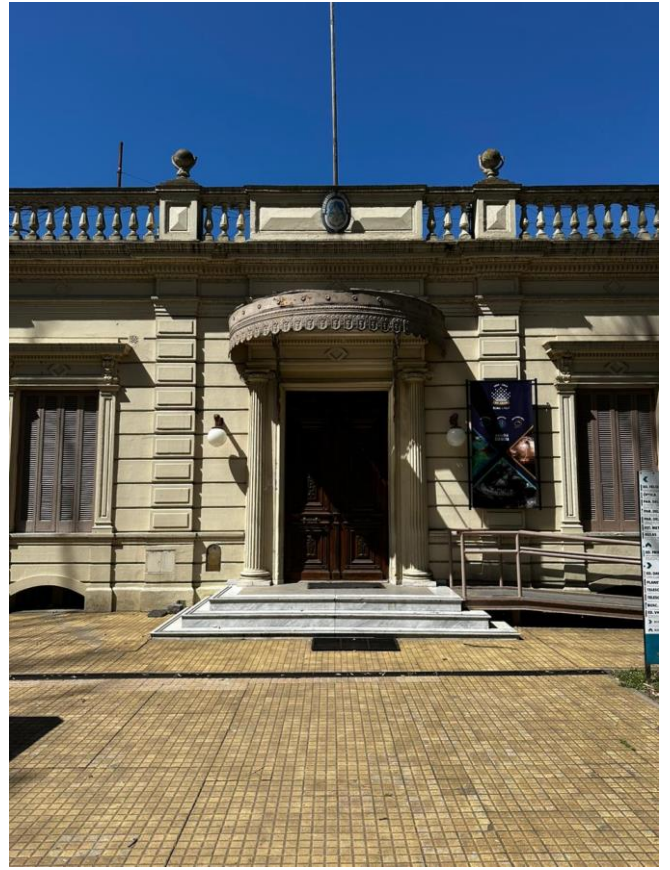

VISTA ACCESO / DETALLE



VISTA SUR / DETALLE



INTERIORES ACTUALES / PASILLO CENTRAL



INTERIORES ACTUALES / BIBLIOTECA



PERSPECTIVA ACTUAL FACHADA SUR



INTERIORES ACTUALES / FRESCOS EN CIELORRASOS

BIBLIOGRAFIA

(Principales antecedentes y avances del Plan Estratégico y del Plan de Obras de la Universidad Nacional de La Plata)

- 1.- Tauber, F. (2004). Universidad Nacional de La Plata.(2006). *Plan Estratégico de la Universidad*.
- 2.- Tauber, F. (2007). Plan Estratégico de la Universidad Nacional de La Plata 2007-2010.
- 3.- Tauber, F. (2008). Plan Estratégico Institucional 2007/2010 de la UNLP. *Anuario Estadístico, UNLP. Proyecto Informe Anual Comparado de Indicadores de la UNLP*.
- 4.- Tauber, F. (2009). Comunicación en la planificación y gestión de las universidades publicas argentinas. El caso de la UNLP en el trienio junio 2004-Mayo 2007. Argentina: Ediciones de Periodismo y Comunicación (EPC). ISBN: 978-950-34-0537-6.
- 5.- Tauber, F. (2009). *Comunicación en la planificación y gestión de las universidades públicas argentinas*. Ediciones de Periodismo y Comunicación (EPC).
- 6.- Tauber, F. (2010). Pensar la Universidad nacional de la Plata (2010).
- 7.- Tauber, F. (2010). Discurso de asunción a la Presidencia de la UNLP.
- 8.- Tauber, F. (2010). Universidad Nacional de La Plata: discurso de asunción y objetivos estratégicos 2010-2014.
- 9.- Tauber, F. (2010). Plan Estratégico de la Universidad Nacional de La Plata 2010-2014.
- 10.- Tauber, F. (2011). Pensar la Universidad Nacional de La Plata 1 (2010-2014). *Universidad Nacional de La Plata (UNLP)*.
- 11.- Fernando, T., Nizan, G., Delucchi, D., & Olivieri, A. (2011). Planes directores, proyectos y obras. 2004-2010. Universidad Nacional de La Plata (UNLP).
- 12.- Tauber, F., Nizan, G., Delucchi, D., & Olivieri, A. (2012). Plan de gestión de infraestructura universitaria Edificio Central. *Facultad de Psicología UNLP, 2016*.
- 13.- Tauber, F. (2013). Una idea sobre los edificios y espacios de la UNLP. *Construir la Universidad, 1*.
- 14.- Tauber, F., Denis, J., Busnelli, R., Nizan, G., & Delucchi, D. (2013). Valorar el crecimiento. *8, 66*.
- 15.- Tauber, F. (2013). Pensar la universidad 1 (2013).
- 16.- Tauber, F., Nizan, G., Delucchi, D., & Olivieri, A. (2013). Plan de gestión de infraestructura universitaria-Biblioteca Colegio Nacional. *Rafael Hernández" UNLP*.
- 17.- Delucchi, D., & Tauber, F. (2013). Tren universitario.
- 18.- Tauber, F. (2014). Plan Estratégico de la Universidad Nacional de La Plata 2014-2018.
- 19.- Tauber, F. (2014). Compromiso: Gestión 2010-2014.
- 20.- Tauber, F., Nizan, G., & Delucchi, D. (2014). Planificación y gestión urbano/ambiental de los ámbitos universitarios. In *XI Simposio de la Asociación Internacional de Planificación Urbana y Ambiente (UPE 11)(La Plata, 2014)*.
- 21.- Tauber, F., Nizán, G., Delucchi, D., & Olivieri, A. (2019). Plan de gestión de infraestructura universitaria-Edificio Hospital Escuela/Grandes animales-Facultad de Ciencias Veterinarias UNLP-2014.
- 22.- Tauber, F. (2015). Hacia el segundo manifiesto: Los estudiantes universitarios y el reformismo hoy. Argentina: Editorial de la Universidad Nacional de La Plata (EDULP). ISBN: 978-987-1985-63-0.
- 23.- Tauber, F. (2015). Presentación del libro Hacia el segundo manifiesto.

- 24.- Tauber, F. (2016). Proyecto Institucional de la Universidad Nacional de La Plata (2018-2022). *Pensar la Universidad*.
- 25.- Tauber, F. (2016). Pensar la universidad 2. Proyecto institucional de la Universidad Nacional de La Plata 2018-2022.
- 26.- Tauber, F. (2016). Pensar la universidad 2 (2016).
- 27.- Tauber, F. (2016). Discurso: Pensar la universidad. Proyecto institucional 2018-2022.
- 28.- Tauber, F., Nizan, G., Delucchi, D., & Olivieri, A. (2016). Plan de gestión de infraestructura universitaria Edificio Piscina. *Facultad de Humanidades y Ciencias de la Educación UNLP*.
- 29.- Tauber, F. (2017). Hacia el segundo manifiesto: Los estudiantes universitarios y el reformismo hoy.
- 30.- Tauber, F. (2017). Presentación del Dr. Arq. Fernando Tauber del nuevo complejo edilicio en el predio del Ex BIM III.
- 31.- Tauber, F. (2017). Discurso en la presentación del nuevo Edificio" Sergio Karakachoff"(UNLP).
- 32.- Tauber, F. (2017). Reseña del Plan Estratégico de Obras de la UNLP.
- 33.- Tauber, F., Nizan, G., Delucchi, D., & Olivieri, A. (2017). Plan de gestión de infraestructura universitaria Polo de Investigación y Transferencia Etapa I. *Facultad de Ciencias Exactas UNLP*.
- 34.- Tauber, F. (2017). Haciendo realidad grandes proyectos. *Econo*, 8.
- 35.- Tauber, F. (2018). Pensar la Universidad 3 (2018).
- 36.- Tauber, F. (2018). Transcripción del discurso de asunción a la Presidencia de la Universidad Nacional de La Plata, período 2018-2022.
- 37.- Tauber, F., Nizan, G., Delucchi, D., & Olivieri, A. (2018). Plan de gestión de infraestructura universitaria-Edificio Auditorio y Biblioteca Etapa I. *Facultad de Periodismo y Comunicación Social UNLP*.
- 38.- Tauber, F., Nizan, G., Delucchi, D., & Olivieri, A. (2018). Plan de gestión de infraestructura universitaria-Edificio Anexo de Laboratorios. *Facultad de Ciencias Naturales y Museo UNLP-2013*.
- 39.- Tauber, F. (2019). UNLP Un Modelo de Universidad Pública Argentina. *Revista Universidades*.
- 40.- Tauber, F., Nizán, G., Delucchi, D., & Olivieri, A. (2019). Plan de gestión de infraestructura universitaria: Plan Director Grupo Bosque Norte UNLP-2010-2019.
- 41.- Tauber, F., Nizán, G., Delucchi, D., & Olivieri, A. (2019). Plan de gestión de infraestructura universitaria Edificio Administrativo (A)–Facultad de Humanidades y Ciencias de la Educación UNLP-2013.
- 42.- Tauber, F., Nizán, G., Delucchi, D., & Olivieri, A. (2019). Plan de gestión de infraestructura universitaria Edificio de investigación y posgrado (C)–Facultad de Humanidades y Ciencias de la Educación UNLP-2013.
- 43.- Tauber, F., Nizan, G., Delucchi, D., & Olivieri, A. Plan de gestión de infraestructura universitaria Edificio Gimnasio multiactividades deportivas–Facultad de Humanidades y Ciencias de la Educación UNLP-2016: Secretaría de Planeamiento, Obras & Servicios.
- 44.- Tauber, F., Nizan, G., Delucchi, D., & Olivieri, A. (2019). Plan de gestión de infraestructura universitaria: Edificio central-Facultad de Informática UNLP.
- 45.- Tauber, F., Nizan, G., Delucchi, D., & Olivieri, A. (2019). Plan de gestión de infraestructura universitaria: Centro de Innovación Tecnológica–Facultad de Informática UNLP-2018
- 46.- Tauber, F., Nizán, G., Delucchi, D., & Olivieri, A. (2019). Plan de gestión de infraestructura universitaria-Departamento de Mecánica etapas I & II-Facultad de Ingeniería UNLP–2014, 2018.

- 47.- Tauber, F., Nizán, G., Delucchi, D., & Olivieri, A. (2019). Plan de gestión de infraestructura universitaria-Biblioteca Facultad de Ingeniería UNLP–2017-Secretaría de Planeamiento, Obras & Servicios.
- 48.- Tauber, F., Nizán, G., Delucchi, D., & Olivieri, A. (2019). Plan de gestión de infraestructura universitaria-Comedor Universitario sede Grupo Bosque Oeste etapas I a III-Presidencia UNLP–2013-2014-2019.
- 49.- Tauber, F., Nizán, G., Delucchi, D., & Olivieri, A. (2019). Plan de gestión de infraestructura universitaria Dirección General de Deportes–Presidencia UNLP–2017.
- 50.- Tauber, F., Nizán, G., Delucchi, D., & Olivieri, A. (2019). Plan de gestión de infraestructura universitaria-Comedor estudiantil–Colegio Nacional “Rafael Hernández” UNLP–2010-2014.
- 51.- Tauber, F., Nizán, G., Delucchi, D., & Olivieri, A. (2019). Plan de gestión de infraestructura universitaria-Edificio Hospital Escuela/Pequeños animales-Facultad de Ciencias Veterinarias UNLP-2014.
- 52.- Tauber, F., Nizán, G., Delucchi, D., & Olivieri, A. (2020). Plan Director General urbano y edilicia CREU.
- 53.- Tauber, F., Nizán, G., Delucchi, D., & Olivieri, A. (2020). Edificio de gestión y aulas de Extensión universitaria en formación y práctica de oficios.
- 54.- Tauber, F., Nizán, G., Delucchi, D., & Olivieri, A. (2020). Talleres multifuncionales de aprendizaje y producción en el marco de la Extensión universitaria.
- 55.- Tauber, F., Nizán, G., Delucchi, D., & Olivieri, A. (2020). Laboratorios integrados para la investigación y la docencia-Etapa I.
- 56.- Tauber, F., Nizán, G., Delucchi, D., & Olivieri, A. (2020). Nuevo Edificio sede del Departamento de Agrimensura.
- 57.- Tauber, F., Nizán, G., Delucchi, D., & Olivieri, A. (2020). Pabellón de aulas–taller 21, 22 y 23 y patio final.
- 58.- Tauber, F., Nizán, G., Delucchi, D., & Olivieri, A. (2020). Pabellón de aulas-taller, posgrados y apoyos–Etapas I, II & III.
- 59.- Tauber, F., Nizán, G., Delucchi, D., & Olivieri, A. (2020). Nueva sede Central en el Grupo Bosque Este, Edificio “Néstor Kirchner”-Etapas I, II & III.
- 60.- Tauber, F., Nizán, G., Delucchi, D., & Olivieri, A. (2020). Centro Regional de Estudios Genómicos/CREG-Etapa I.
- 61.- Tauber, F., Nizán, G., Delucchi, D., & Olivieri, A. (2020). Refuncionalización integral Biblioteca, áreas administrativas, de apoyo docente y de gestión.
- 62.- Tauber, F., Nizán, G., Delucchi, D., & Olivieri, A. (2020). Planetario Ciudad de La Plata.
- 63.- Tauber, F., Nizán, G., Delucchi, D., & Olivieri, A. (2020). Plan Director General Manzana “ex Distrito” en Grupo Urbano Centro.
- 64.- Tauber, F., Nizán, G., Delucchi, D., & Olivieri, A. (2020). Aulario y Auditorio.
- 65.- Tauber, F., Nizán, G., Delucchi, D., & Olivieri, A. (2020). Edificio de Diseño. *Cine y Escenografía*.
- 66.- Tauber, F., Nizán, G., Delucchi, D., & Olivieri, A. (2020). Complejo Edificio Central en ex Distrito.
- 67.- Tauber, F., Nizán, G., Delucchi, D., & Olivieri, A. (2020). Centro de Estudios Parasitológicos y de Vectores–CEPAVE-Conicet/UNLP. Informe Universidad, 1.
- 68.- Tauber, F., Nizán, G., Delucchi, D., & Olivieri, A. (2020). Instituto de Limnología de La Plata" Dr. Raul A. Ringuelet"–ILPLA-Conicet/UNLP, 1(37), 1.
- 69.- Tauber, F., Nizán, G., Delucchi, D., & Olivieri, A. (2020). Centro de Investigaciones Geológicas–CIG-Conicet/UNLP. Volumen 1, Número 38, 1.

- 70.- Tauber, F., Nizan, G., Delucchi, D., & Olivieri, A. (2020). Instituto de Física de La Plata–IFLP-Conicet/UNLP. *Volumen 1, Número 39, 1.*
- 71.- Tauber, F., Nizan, G., Delucchi, D., & Olivieri, A. (2020). Centro de Química Inorgánica–CEQUINOR-Conicet/UNLP. *Volumen 1, Número 40, 1.*
- 72.- Tauber, F., Nizan, G., Delucchi, D., & Olivieri, A. (2020). Instituto de Astrofísica de La Plata-IALP UNLP/Conicet. *vol. 1, no. 41, 1.*
- 73.- Tauber, F., Nizán, G., Delucchi, D., & Olivieri, A. (2021). Plan Director Manzana de la Presidencia de la UNLP en Grupo Urbano Centro: Recuperación integral del edificio histórico de la Presidencia y sus áreas exteriores, Pasaje del Bicentenario y Edificio “Sergio Karakachoff”. *vol. 1, no. 42, 1.*
- 74.- Tauber, F., Nizán, G., Delucchi, D., & Olivieri, A. (2021). Proyecto general de demolición parcial y refuncionalización global Edificio “Sergio Karakachoff”(ex “Tres Facultades”) Manzana de la Presidencia de la UNLP en Grupo Urbano Centro. *Volumen 1, Número 42, 1.*
- 75.- Tauber, F., Nizán, G., Delucchi, D., & Olivieri, A. (2021). Centro Multimedial general de la UNLP en Edificio “Sergio Karakachoff”–Radio Universidad y TV Universidad de La Plata (TVU). *Volumen 1, Número 44, 1.*
- 76.- Tauber, F., Nizán, G., Delucchi, D., & Olivieri, A. (2021). Centro de Arte de la Universidad Nacional de La Plata-Edificio “Sergio Karakachoff”/Artes Audiovisuales, Visuales y Escénicas; Diseño, Literatura, Música y Educación.
- 77.- Tauber, F., Nizán, G., Delucchi, D., & Olivieri, A. (2021). Centro de Convenciones, Congresos y Eventos de la UNLP-Edificio “Sergio Karakachoff”. *Volumen 1, Número 46, 1.*
- 78.- Tauber, F., Nizan, G., Delucchi, D., & Olivieri, A. (2021). Edificio Sede central de la Facultad de Psicología UNLP–2012-2016-2019.
- 79.- Tauber, F., Nizan, G., Delucchi, D., & Olivieri, A. (2021). Edificio de Institutos y gabinetes de Investigación y posgrados (Edificio C) Facultad de Humanidades y Ciencias de la Educación/UNLP–2013-2020.
- 80.- Tauber, F., Nizan, G., Delucchi, D., & Olivieri, A. (2021). Edificio “Noche de los lápices”, nueva sede del Bachillerato de Bellas Artes de la UNLP–Etapas I a IV. *Volumen 1, Número 44, 1.*
- 81.- Tauber, F., Nizan, G., Delucchi, D., & Olivieri, A. (2021). Hotel Escuela Universitario “AMAU”–Facultad de Ciencias Económicas. *Volumen 1, Número 45, 1.*
- 82.- Tauber, F., Delucchi, D., & Olivieri, A. (2021). Planta de Alimentos Deshidratados de la UNLP. *Volumen 1, Número 46, 1.*
- 83.- Tauber, F., Delucchi, D., & Olivieri, A. (2021). Centro de Capacitación, Transferencia de Tecnología, Producción y Servicios de la Madera. *Volumen 1, Número 47, 1.*
- 84.- Tauber, F., Delucchi, D., & Olivieri, A. (2022). Reconfiguración Integral de la Plaza Central de la Dirección General De Deportes UNLP-2021.
- 85.- Tauber, F., Delucchi, D., & Olivieri, A. (2020). Plaza de la Lucha Feminista “Lohana Berkins”. *Facultad De Ciencias Exactas, 1(48), 1.*
- 86.- Tauber, F., Delucchi, D., & Olivieri, A. (2022). Refugios urbanos de la “Línea Universitaria”–2013 & 2018.
- 87.- Tauber, F., Delucchi, D., & Olivieri, A. (2019). Recuperación integral y reformulación de Sistemas Viales del Grupo Bosque este.
- 88.- Tauber, F., Nizan, G., Delucchi, D. G., & Olivieri, A. (2022). Puesta en Funcionamiento del Sistema y Apeaderos Urbanos tren Universitario–Etapas I & II/2013-2022. *Volumen 1, Número 51, 1.*

- 89.- Tauber, F., Delucchi, D. G., & Olivieri, A. (2022). Plaza de Acceso a Eje Peatonal "Calle 49" y reconfiguración del ingreso al Edificio "Abuelas de Plaza de Mayo" de la Facultad de Ciencias Exactas–2018. *Volumen 1, Número 52, 1.*
- 90.- Tauber, F., Delucchi, D. G., & Olivieri, A. (2022). Edificio Principal Sobre Calle 1 entre 48 y 50–Colegio Nacional "Rafael Hernández"/1905. *Volumen 1, Número 53, 1.*
- 91.- Tauber, F., Delucchi, D. G., & Olivieri, A. (2023). Edificio Central sobre diagonal 77 entre 4 y 47–Colegio Liceo "Víctor Mercante"(ex Escuela Normal de Maestras de La Plata ó Escuela Graduada de La Plata)/1888. *Volumen 1, Número 54, 1.*
- 92.- Tauber, F., Delucchi, D. G., & Olivieri, A. (2023). Museo de Ciencias Naturales/1884 Grupo Bosque Centro. *vo. I 1, no. 55, 50.*
- 93.- Tauber, F., Delucchi, D. G., & Olivieri, A. (2023). Edificio "Partenón"–(ex Gimnasio del Colegio Nacional "Rafael Hernández")/1905. *vol. 1, no. 56, 1.*
- 94.- Tauber, F., Delucchi, D. G., & Olivieri, A. (2023). Pabellón de Física y Química del Colegio Nacional/1909 actual departamento de física de la facultad de ciencias exactas. *Volumen 1, Número 57, 1.*
- 95.- Tauber, F., Nizan, G., Delucchi, D. G., & Olivieri, A. (2023). Edificio Escuela Graduada Joaquín V. González ("Anexa")/1945. *Volumen 1, Número 58, 1.*
- 96.- Tauber, F., Delucchi, D. G., & Olivieri, A. (2023). Edificio Decanato Facultad de Ingeniería-(Ex Internado-# 1 del Colegio Nacional "Rafael Hernández")/1905-1910 Grupo Bosque Oeste. *Volumen 1, Número 59, 1.*
- 97.- Tauber, F., Delucchi, D. G., & Olivieri, A. (2023). Edificio de investigaciones, extensión, ensayos, transferencia y docencia aplicada del Centro Interdisciplinario de Investigaciones Aplicadas del Agua y el Ambiente (CIIAAA). *Volumen 1, Número 60, 1.*
- 98.- Tauber, F., Delucchi, D. G., & Olivieri, A. (2023). Edificio de gestión y docencia del Centro Interdisciplinario de Investigaciones Aplicadas del Agua y el Ambiente (CIIAAA). *Volumen 1, Número 61, 1.*
- 99.- Tauber, F., Delucchi, D. G., & Olivieri, A. (2023). Edificio Decanato Facultad de Ciencias Exactas (1905-1910). *vol 1, no. 62, 1.*
- 100.- Tauber, F., Delucchi, D. G., & Olivieri, A. (2023). Anexo Facultad de Arquitectura y Urbanismo para docencia, investigación y extensión en materiales y tecnologías-FAUtec. *vol. 1, no. 63, 1.*
- 101.- Tauber, F., Nizan, G., Delucchi, D. G., & Olivieri, A. (2023). Complejo edilicio central de la Facultad de Informática: etapas I a V (2005, 2011, 2014, 2017, 2023). *Volumen 1, Número 64, 1.*
- 102.- Tauber, F., Delucchi, D. G., & Olivieri, A. (2023). Edificio de la Presidencia de la Universidad Nacional de La Plata. *vol. 1, no. 66, 1.*
- 103.- Tauber, F., Delucchi, D. G., & Olivieri, A. (2023). Sede definitiva e integral en predio ex Distrito del Bachillerato de Bellas Artes "Profesor FA De Santo". *Volumen 1, Número 64, 1.*
- 104.- Tauber, F., Delucchi, D. G., & Olivieri, A. (2024). Puente de la Ciencia: Puente Peatonal sobre las vías del tren universitario en Grupo Bosque Este. *Volumen 1, Número 67, 1.*
- 105.- Tauber, F., Delucchi, D. G., & Olivieri, A. (2024). Reconstrucción integral de la pista de atletismo de la Dirección General de Deportes: Presidencia 2023. *Volumen 1, Número 68, 1.*
- 106.- Tauber, F., Delucchi, D. G., & Olivieri, A. (2024). Complejo edilicio principal de la Facultad de Ciencias Veterinarias (1896).

- 107.- Tauber, F., Delucchi, D. G., & Olivieri, A. (2024). Edificio Gran Malvina-Polo de Investigación y Transferencia. Etapa II.
- 108.- Amor, M. C. (2013). Itinerarios de interpretación patrimonial (IP) en el ámbito de la UNLP. In *I Congreso Latinoamericano y II Congreso Nacional de Museos Universitarios (La Plata, Argentina, noviembre 2013)*.
- 109.- Tauber, F., Delucchi, D. G., Olivieri, A., & Amor, M. C. (2024). Pabellón Telescopio Gautier—Ecuatorial refractor/1895.
- 110.- Tauber, F., Delucchi, D. G., Olivieri, A., & Amor, M. C. (2024). Telescopio reflector Virpi Niemela/1887.
- 111.- Tauber, F., Delucchi, D. G., & Olivieri, A. (2024). Edificio central de la Facultad de Ciencias Agrarias y Forestales/1902.
- 112.- Tauber, F., Delucchi, D. G., Olivieri, A., & Amor, M. C. (2024). Edificio para la Biblioteca Pública de la universidad y la Escuela Superior de Bellas Artes/1936.
- 113.- Tauber, F., Delucchi, D. G., & Olivieri, A. (2024). Nuevo bar para la comunidad de la Facultad de Ciencias Agrarias y Forestales/2024.