



MEMORIA 2010-2014

Facultad de Ciencias Económicas | MAYO 2014

Contenido

Mensaje del Decano	3
INTRODUCCION	4
1. LA FACULTAD EN CIFRAS.....	5
2. PROCESO DE REFLEXION ESTRATEGICA 2010-2014.....	8
3. ENSEÑANZA DE GRADO	20
Departamento de Ciencias Administrativas.....	20
Departamento de Contabilidad	22
Departamento de Economía	23
Departamento de Turismo.....	24
Departamento de Ciencias Complementarias	28
4. ENSEÑANZA DE POSGRADO.....	38
Programas	38
Área Administración	38
Área Contabilidad	45
Área Economía.....	48
Área Turismo	51
Otras actividades de Posgrado.....	52
5. INVESTIGACION	54
Área Administración.....	54
Investigación - Instituto de Investigaciones Administrativas.....	54
Investigación - Instituto de Estudios Cooperativos.....	58
Investigación - Centro de Investigaciones en Neurociencias Aplicadas y Prospectiva (CINAP)	61
Investigación – Departamento de Ciencias Administrativas	62
Investigación - Escuela de Economía de la Salud y Administración de Organizaciones de Salud.....	63
Investigación – Maestría en Dirección de Empresas	64
Área Contabilidad.....	64
Investigación – Departamento de Contabilidad	64
Investigación – Centro de Estudios en Contabilidad Internacional (CECIN)	66
Investigación - Instituto de Investigaciones y Estudios Contables.....	69
Área Economía	78
Investigación – Departamento de Economía.....	78
Investigación – Instituto de Investigaciones Económicas.....	85
Investigación – Centro de Estudios Distributivos, Laborales y Sociales (CEDLAS)	87
Área Turismo.....	98
Investigación – Departamento de Turismo	98
Investigación – Instituto de Investigaciones en Turismo	100

Ciencias Complementarias	101
Investigación – Departamento de Ciencias Complementarias	101
REVISTAS	101
Ciencias Administrativas	101
Proyecciones.....	101
Económica.....	102
Notas en Turismo y Economía	102
6. TRANSFERENCIA	103
7. EXTENSION.....	105
Ética para el desarrollo y Responsabilidad Social	105
Proyectos aprobados en Convocatoria de Extensión UNLP.....	106
Formación de RRHH en actividades de extensión	107
Articulación interna e intrafacultad: Integración con la docencia e Investigación	107
Acciones a la comunidad	107
Comunicación	107
Otras actividades en el ámbito de la extensión	107
8. GESTION INSTITUCIONAL Y COMUNICACIÓN	109
Gestión Institucional.....	109
Gestión Administrativa	109
Comunicación Institucional.....	112
Departamento Tecnología Informática y Servicios Educativos (DeTISE)	112
Biblioteca	114
Unidad Pedagógica	115
9. ACTIVIDADES EN CONMEMORACIÓN DEL 60° ANIVERSARIO DE LA FACULTAD DE CIENCIAS ECONÓMICAS	117
Listado de actividades desarrolladas	117

Mensaje del Decano

Con la publicación de esta Memoria, se da a conocer a la comunidad universitaria, a los diferentes actores involucrados y a la comunidad en general, la rendición de cuentas de lo actuado en el período mayo 2010- abril 2014.

A las actividades tradicionales de enseñanza, investigación, transferencia y extensión, se han sumado variadas formas de cooperación, intercambios estudiantiles y docentes, realización de jornadas, conferencias y seminarios de nivel nacional e internacional, ejecución de convenios, pasantías, becas de trabajo y diversas formas de vinculación.

La Memoria no se limita a una nómina pormenorizada de acciones y actividades desarrolladas sino que también incluye una visión general de la gestión de la Facultad resumida en los resultados del proceso de reflexión estratégico realizado. Hoy se transita un proceso de crecimiento paulatino en las funciones esenciales de la Universidad buscando la excelencia académica con compromiso social.

La atención y contención a los estudiantes ha mejorado día a día gracias al trabajo permanente de autoridades, docentes, graduados y no docentes.

Se ha promovido especialmente la formalización de institutos de investigación y la capacitación del personal docente a través de becas de investigación y posgrado. La oferta de posgrado ha mostrado un crecimiento sostenido año tras año, que se verifica mediante el número de cursos y el de estudiantes. Hoy se cuenta con dos doctorados, 6 maestrías y 7 especializaciones. También ha aumentado la interacción con instituciones académicas del exterior, la presencia social en el entorno más inmediato, alcanzando niveles muy reconocidos en diferentes áreas de investigación. La transferencia de resultados y el contacto con organizaciones del medio ha crecido significativamente.

Se ha alentado la vinculación de los estudiantes y el cuerpo docente con la comunidad, con pertinencia y compromiso social. En esta nueva sociedad del siglo XXI se puede apreciar una llegada directa de proyectos de extensión de la universidad pública a aquellos sectores más postergados.

Se agradece a todos los integrantes de la Facultad, docentes, graduados, estudiantes y personal no docente por el esfuerzo y compromiso demostrado. Todos han jugado y juegan un papel trascendente y el producto alcanzado es el resultado del trabajo mancomunado en apoyo de la universidad pública, laica, gratuita y democráticamente cogobernada.

INTRODUCCION

Esta Memoria resume la labor desarrollada en el período comprendido entre mayo 2010 y abril 2014 en la sede de la ciudad de La Plata y en los Centros Regionales de Saladillo, Bolívar y Tres Arroyos. La información consignada surge de aquella volcada en la página web de la facultad por cada una de las áreas, de las memorias anuales elaboradas por Secretarías, Departamentos, Institutos y Centros de Investigación y de las presentaciones de seguimiento de agenda de diciembre 2013.

Después de muchos esfuerzos se ha logrado efectivizar la Memoria de esta casa de estudios. La concreción de este proyecto nos permite compartir el logro y difundir el trabajo realizado, entendiéndolo como una práctica que se inserta en un modo visible de gestión de la enseñanza pública universitaria en el ámbito de la facultad.

Compilar la actividad de una institución que nuclea alrededor de 10.000 alumnos y cerca de mil docentes, investigadores, extensionistas no es una tarea sencilla. Sin embargo la Secretaría de Planificación y Control Institucional la ha asumido como un desafío que se podrá perfeccionar con los años.

Se estructura con un mensaje del Sr. Decano y diez secciones. En la primera se presentan los datos más relevantes del período sobre ingresantes, graduados, docentes, investigadores, no docentes, transferencia, extensión, inserción laboral y presupuesto. En la segunda se aborda el proceso de reflexión estratégica desarrollado desde 2010, incluyendo por cada eje estratégico, una descripción de los aportes realizados por las distintas áreas de la Facultad en cumplimiento de los lineamientos propuestos. En la tercera y cuarta se desarrolla la actividad de enseñanza de grado y de posgrado. En la quinta se pueden visualizar los resultados alcanzados en cuanto a investigación incluyendo información acerca de las revistas que se editan en la Facultad. En la sexta se trata la transferencia, en la séptima la extensión, en la sección octava la gestión y comunicación institucional y por último en la novena sección se presenta una breve reseña de las actividades en conmemoración del 60° aniversario de la Facultad.

1. LA FACULTAD EN CIFRAS

Ingresantes y Egresados de Carreras de Grado		2010	2011	2012	2013
Ingresantes por carrera y Sede	Contador Público LP	878	867	832	818
	Licenciado en Administración LP	641	586	551	595
	Licenciado en Turismo LP	387	344	413	351
	Licenciado en Economía LP	155	155	144	180
	Técnico en Cooperativas LP	33	45	37	27
	Contador Público Saladillo	66	78	59	53
	Contador Público Bolívar	42	47	45	42
	Contador Público Tres Arroyos	87	101	62	69
	Total	2289	2223	2143	2135
Egresados por Carrera y Sede	Contador Público La Plata	234	231	237	217
	Contador Público Bolívar	14	11	5	11
	Contador Público Junín	3	-	-	-
	Contador Público Saladillo	5	9	12	25
	Contador Público Tres Arroyos	-	3	7	6
	Lic. Administración La Plata	150	88	77	76
	Lic. Administración Junín	0	0	0	0
	Lic. Economía	42	51	39	43
	Lic. Turismo Chascomús	0	2	0	0
	Lic. Turismo La Plata	3	3	12	21
	Lic. Turismo Azul	6	8	-	-
	Técnico Cooperativas La Plata	13	9	13	15
	Total	470	415	402	414

Fuente: Secretaría de Supervisión Administrativa - Dirección de Enseñanza. Departamento de Alumnos y Cespi.

Ingresantes y Egresados de Carreras de Posgrado		2010	2011	2012	2013
Ingresantes en las carreras de Posgrado	Doctorado en Economía	10	4	4	3
	Doctorado en Ciencias de la Gestión	-	15	7	0
	Maestría en Economía	26	22	14	18
	Maestría en Marketing Internacional	13	26	22	16
	Maestría en Finanzas Públicas Provinciales y Municipales	33	16	21	-
	Maestría en Dirección de Empresas	29	33	33	33
	Maestría en Economía de la Salud y Adm. de Org. de Salud	13	21	-	-
	Maestría en Gestión Turística.	0	0	0	0
	Especialización en Sindicatura Concursal	26	-	-	30
	Especialización en Tributación	-	75	34	19
	Especialización en Costos para la Gestión Empresarial	-	13	19	0
	Especialización en Gestión de Organizaciones de Salud	-	-	20	24
	Especialización en Contabilidad Superior y Auditoría	16	-	18	0
	Especialización en Adm. Financiera y Control del Sector Público	31	21	-	24
	Total	187	246	192	167
Egresados en las carreras de Posgrado	Doctorado en Economía	-	1	2	3
	Doctorado en Ciencias de la Gestión	-	-	-	0
	Maestría en Economía	8	10	7	4
	Maestría en Marketing Internacional	1	5	3	7
	Maestría en Finanzas Públicas Provinciales y Municipales	5	1	2	0
	Maestría en Dirección de Empresas	5	3	2	10
	Maestría en Economía de la Salud y Adm. de Org. de Salud	-	2	3	2
	Maestría en Gestión Turística.	3	-	2	0
	Especialización en Sindicatura Concursal	-	25	0	0
	Especialización en Procedimiento Tributario y Previsional	-	-	9	0
	Especialización en Costos para la Gestión Empresarial	-	-	-	0
	Especialización en Gestión de Organizaciones de Salud	-	-	-	0
	Especialización en Contabilidad superior y auditoría	-	-	1	1
	Especialización en Tributación	-	-	-	0
Especialización en Adm. Financiera y Control del Sector Público	-	-	-	2	
Total	22	47	31	29	

Fuente: Secretaría de Investigación y Posgrado

Personal Docente		2010	2011	2012	2013
Cargos Docentes Rentados	Titulares	100	103	98	95
	Asociados	3	3	3	3
	Adjuntos	282	283	285	291
	Auxiliares Docentes	469	463	491	488
	Total	854	852	877	877
Cargos Docentes ad-Honorem	Titulares	12	10	11	13
	Asociados	1	1	1	1
	Adjuntos	17	16	14	12
	Auxiliares Docentes	109	77	36	37
	Total	139	104	62	63

Fuente: Secretaría de Supervisión Administrativa - Departamento de Personal- Sistema de Legajos Docentes (SILEG)

Personal No Docente		2010	2011	2012	2013
Administrativos		59	58	55	53
Técnico		14	14	14	12
Mantenimiento y Producción y Servicios Generales		28	27	23	22
Total Personal Planta Permanente		101	99	92	87
Contrato de obras		14	16	19	19
Personal de gabinete		7	6	7	8
Becarios		15	26	26	18
Total Planta Transitoria		36	45	52	45
Total Personal		137	144	144	132

Fuente: Departamento de Personal FCE

Docentes-Investigadores		2010	2011	2012	2013
Docentes-Investigadores categorizados en el marco del Programa de Incentivos, por Departamento	PDIC Ciencias Administrativas	29	28	28	37
	PDIC Contabilidad	18	19	19	21
	PDIC Ciencias Complementarias	14	17	17	14
	PDIC Economía	51	32	32	43
	PDIC Turismo	-	-	-	1
	PDIC en otras Universidades	3	-	-	-
	Total	115	96	96	116

Fuente: Secretaría de Investigación y Posgrado

Proyectos vigentes en el marco del Programa de Incentivos Docentes		2010	2011	2012	2013
Administración		5	7	11	9
Contabilidad		3	3	3	4
Ciencias Complementarias		3	3	1	1
Economía		3	3	4	7
Turismo		1	1	2	1
PID UNLP		1	-	1	1
Total		16	17	22	23

Fuente: Secretaría de Investigación y Posgrado

Transferencia	2010	2011	2012	2013
Total Convenios	14	19	13	17
Tipo de Comitentes	Públicos: 10 Privados: 4	Públicos: 14 Privados: 5	Públicos: 7 Privados: 6	Públicos: 13 Privados: 4
Naturaleza de las actividades	Gestión de Proyectos: 2 Asistencia Técnica: 11 Capacitación: 1	Gestión de Proyectos: 4 Asistencia Técnica: 13 Capacitación: 2	Gestión de Proyectos: 2 Asistencia Técnica: 10 Capacitación: 1	Gestión de Proyectos: 3 Asistencia Técnica: 14
Áreas	Administración: 3 Contabilidad: 3 Economía: 2 Turismo: - Adm / Contab: 6	Administración: 4 Contabilidad: 3 Economía: 6 Turismo: - Adm / Contab: 6	Administración: 4 Contabilidad: 2 Economía: 2 Turismo: - Adm / Contab: 5	Administración: 2 Contabilidad: 5 Economía: 3 Turismo: 1 Adm / Contab: 5

Fuente: Secretaría de Trabajos a Terceros

Total Extensionistas 2010-2013				
Convocatoria	Docentes	Graduados	Alumnos	No Docentes
Convocatoria Ordinaria	93	60	132	13
Convocatoria Extraordinaria	5	3	-	-
Voluntariado Universitario	14	-	59	-
PITAP	14	2	4	-
Otras Convocatorias	2	5	2	1
TOTALES	128	70	197	14

Fuente: Secretaría de Extensión - Dic. 2013

Total de Proyectos de Extensión 2010-2013										
AÑO	Proyectos UNLP		Voluntariado Universitario		PITAP		Convocatorias Específicas		Otras Convocatorias	
	Pres.	Aprob.	Pres.	Aprob.	Pres.	Aprob.	Pres.	Aprob.	Pres.	Aprob.
2010	7	6	-	-	-	-	-	-	-	-
2011	7	6	1	1	2	1	-	-	-	-
2012	7	7	2	1	-	-	-	-	-	-
2013	9	9	2	2	-	-	2	1	1	1

Fuente: Secretaría de Extensión - Dic. 2013

Inserción Laboral	2010		2011		2012		2013	
	Cantidad de Empresas/Organismos	Cantidad de Pasantes	Cantidad de Empresas/Organismos	Cantidad de Pasantes	Cantidad de Empresas/Organismos	Cantidad de Pasantes	Cantidad de Empresas/Organismos	Cantidad de Pasantes
Prestadores de Servicios	6	214	8	117	7	45	46	91
Servicios Profesionales y Consultoras	17	21	19	33	25	63	18	21
Comerciales	29	40	37	69	39	100	20	70
Otros organismos públicos	-	-	-	-	-	-	2	19
Total	52	275	64	219	71	208	86	201

Fuente: Secretaría de Relaciones Institucionales. Prosecretaría de Inserción Laboral.

Más información se encuentra en una publicación de carácter semestral elaborada por la Secretaría de Planificación y Control Institucional desde diciembre de 2005 y disponible en:

http://www.econo.unlp.edu.ar/la_facultad_en_cifras

2. PROCESO DE REFLEXION ESTRATEGICA 2010-2014

Definición de los principales lineamientos de acción

La gestión desarrollada en la Facultad durante los cuatro años se realizó sobre una serie de lineamientos definidos en base a:

- Crecimiento y consolidación
- La adaptación a la oferta educativa
- La vinculación con el medio

Basándose en 5 ejes estructurales:

- **Enseñanza de Grado:** cimentar una Facultad que atienda permanentemente la búsqueda de calidad y excelencia académica.
- **Enseñanza de Posgrado:** erigir una institución que incentive la formación de posgrado asumiendo el desafío de crecimiento actual, aprovechando las oportunidades que ofrece el medio y atendiendo las demandas sociales.
- **Investigación y Transferencia:** fomentar su desarrollo y consolidación en la Facultad atendiendo a su importancia para avanzar en el desarrollo científico, humanístico, cultural, social y económico en sus diferentes ámbitos de pertinencia.
- **Extensión:** estrechar los lazos de la Institución con la sociedad, procurando extender los beneficios de su actividad académica, de investigación y cultural a la comunidad local, regional, nacional e internacional y colaborando con la UNLP en formar actores sociales comprometidos con el medio, y
- **Un nuevo modelo de gestión:** Administración y Gestión de los Recursos y Servicios optimizando la gestión y la visibilidad en cada una de sus acciones.

A partir de esos ejes se realizó la **Definición de Agenda** por la que los responsables de los distintos niveles institucionales abordaron la definición de su plan de actividades atendiendo a:

- La identificación y formulación de proyectos
- La definición de objetivos
- El cronograma de implementación
- Responsables

El **Seguimiento de la Agenda** definida se realizó por cada uno de los responsables de los diferentes niveles institucionales. Para ello se acordó realizar:

- El cronograma de seguimiento
- El relevamiento periódico del estado de avance de los proyectos
- La presentación periódica de los responsables de los proyectos ante directivos de la Facultad

Lineamientos y resultados alcanzados

EJE 1: ENSEÑANZA DE GRADO: ALUMNOS		
Lineamiento	Situación anterior a mayo 2010	Situación a abril 2014
1.1.1. Asegurar e implementar acciones que favorezcan la inserción en la vida universitaria de los alumnos ingresantes	Taller optativo de adaptación: 350 alumnos. Cursos Nivelatorios de Inglés y Matemática. PACENI (Programa de Apoyo para el Mejoramiento de la Enseñanza en Primer Año de carreras de grado) para las carreras de Contador Público, Lic.en Administración y Lic.en Economía.	Taller optativo de adaptación: 850 alumnos. Cursos Nivelatorios de Inglés y Matemática y Módulo Introductorio de Turismo. Curso Introductorio de Matemática. Programa de Tutorías para todas las carreras, incluida Lic.en Turismo.
1.1.2 Lograr una adecuada articulación entre el nivel pre- grado y el universitario.	Programas vigentes: Probá Económicas y Probá Económicas Recargado. Facultad abierta tradicional. Información básica para el ingreso en el sitio web.	Pasantía Académica Liceo Víctor Mercante. Facultad Abierta nueva modalidad. Espacio en el sitio web dedicado exclusivamente al tema del ingreso: Cubo visitado 8.390 veces de Octubre a Diciembre 2013.
1.1.3 Propiciar y trabajar en pos de la permanencia y egreso de los alumnos en la Facultad.	Unidad Pedagógica: Asistencia a estudiantes con dificultades. Transferencia: 30 alumnos involucrados en actividades.	Unidad Pedagógica: - Taller aprender a aprender individual. - Talle aprender a aprender grupal. - Taller de escritura académica. - Atención individualizada a estudiantes. Transferencia: 143 alumnos involucrados en actividades durante los cuatro años de gestión. Programa de Promoción del egreso en la FCE: Creación de 1 nuevo cursos de Promoción a partir del año 2012 y 7 cursos a partir de 2013: - Contabilidad VII: 2 cursos - Actuación Judicial CP: 3 cursos - Actuación Judicial LA: 1 curso - Actuación Laboral: 1 curso - Organización Profesional: 1 curso
1.1.4 Colaborar con la UNLP en lo que respecta a las acciones orientadas al bienestar estudiantil.	Charlas y Cursos de actualidad. Viajes de Campaña. Becas de trabajo y de apuntes. Charlas y visitas a colegios secundarios.	Charlas y Cursos de actualidad. 29 Jornadas Nacionales de Administración, Contabilidad, Economía, Cooperativas y Turismo: 30 expositores, 900 alumnos de Universidades del interior del país y 400 alumnos de la Facultad. Viajes de Campaña: 10 viajes al año. Becas de trabajo y de apuntes. Charlas y visitas a colegios secundarios.

EJE 1: ENSEÑANZA DE GRADO: CUERPO DOCENTE		
Lineamiento	Situación anterior a mayo 2010	Situación a abril 2014
1.2.1 Garantizar la calidad de la enseñanza de grado.	Concursos realizados entre 2007-2009: total 356, Cargos Profesores Titular 17; Cargos Profesores Adjuntos 39; Jefes de Aux. Docentes 39 y Ayudante Diplomado 266.	Concursos realizados entre 2010-2013: total 114, Cargos Profesores Titulares 21; Cargos Profesores Adjuntos 39; Jefes de Aux. Docentes 9 y Ayudantes Diplomados 45.
1.2.2.Promover el desarrollo de los docentes de la FCE incentivando su perfeccionamiento, su capacitación continua y su intercambio con otras instituciones educativas.	Transferencia: Participación de 31 docentes en las actividades.	Programa de Formación Docente Continua 2012-2013: Implementación de proyectos: Resignificación del rol docentes, Glosario lexicónicas, Sistema Tutorial en Ciencias Económicas, Sistemas de Información. Espacios alternativos de información: taller sobre herramientas Questionnaire en Moodle. Asesoramiento a docentes en proyectos de cátedra y para trabajos finales. Ciclo de conferencias: cinco conferencias. Cursos y seminarios: Curso de Capacitación en Pedagogía y Tics 2010-2011. Curso La Docencia Universitaria frente al desafío de una mayor diversidad del estudiantado actual. Curso de Presentaciones Efectivas. La programación Didáctica en la Educación Superior. Seminario Taller de Formación Inicial de Adscriptos. Seminario de escritura académica para adscriptos. Seminario de evaluación en educación superior. Curso de Capacitación docente en uso de AU24. Dictado de dos jornadas pedagógicas en el área de matemática. Formación de Formadores, Taller de Docencia en Entornos Virtuales de Enseñanza y Aprendizaje.
1.2.3 Profundizar la política de incorporación de Jóvenes Graduados a la actividad universitaria.	Programa de Adscriptos: Por Resol. 1321/09 se aprueba el "Reglamento de Adscripción a Cátedras". Transferencia: Participación de 32 graduados en las actividades.	Programa de Adscriptos: Departamento Contabilidad: 60 graduados y 13 alumnos; Dpto. Ciencias Administrativas: 47 graduados y 18 alumnos; Dpto. Economía: 22 graduados y 38 alumnos; Dpto. Turismo: 8 graduados y 4 alumnos. Se hallaban distribuidos 62 en el ciclo básico y 148 en el ciclo profesional. Transferencia: 236 graduados participaron en las actividades durante los cuatro años de gestión.
1.2.4 Promover entre los docentes la implementación de nuevos modelos y métodos pedagógicos así como también el uso generalizado de las Tics, de internet y de las plataformas virtuales y digitales .	Programa de Formación Docente Continua: (ver lineamiento 1.2.2) AU 24: 67 aulas virtuales. Promedio mensual de accesos: 21.200.	Programa de Formación Docente Continua: (ver lineamiento 1.2.2) Sala con equipo de videoconferencia: conferencias Internacionales (93 horas), Video Conferencias nacionales (8 horas) AU 24: 97 aulas virtuales con 388 docentes registrados. Promedio mensual de accesos: 30.890. Cursos en Centros Regionales: 94 horas. Cursos de excel, excel aplicado, access, powerpoint, tango, bejerman: 2850 alumnos aprobados 2010-2013, Regisoft (1º año) 1000 alumnos por año. Taller de Iniciación Profesional y curso de Auditoría de sistemas de información.
EJE 1: ENSEÑANZA DE GRADO: OFERTA EDUCATIVA		
Lineamiento	Situación anterior a mayo 2010	Situación a abril 2014
1.3.1 Actualizar el Plan de Estudio vigente.	Resolución Decano Nº 571/06 crea una comisión para elaborar una propuesta de actualización del Plan de Estudios para las carreras de Contador Público, Licenciado en Administración, Licenciado en Economía y Técnico en Cooperativas.	Se continuó con la actualización del Plan de Estudios en los siguientes aspectos: Actualización de Programas: Concursos de Profesor Titular y Actualizaciones periódicas que permitan "aggiornar" contenidos. Actualización de Bibliografía de acuerdo a las actualizaciones de Programas Coordinación intercatedras e interdepartamentos, que permita: Coordinar correlatividades, Coordinar contenidos y Coordinar metodologías.
1.3.2 Promover los esfuerzos necesarios para abordar el análisis de una oferta educativa que incluya nuevas carreras, la posibilidad de acceso a títulos intermedios, las carreras interdisciplinarias, etc.	En el año 2007, se había iniciado el dictado de la carrera de Licenciatura en Turismo en la sede de La Plata.	Títulos intermedios: implementación de la entrega de certificados del Ciclo Básico Universitario 29 Certificados CBU entregados en 2011 68 Certificados CBU entregados en 2012 39 Certificados CBU entregados en 2013

EJE 1: ENSEÑANZA DE GRADO: VINCULOS INSTITUCIONALES		
Lineamiento	Situación anterior a mayo 2010	Situación a abril 2014
1.4.1 Impulsar y fomentar conjuntamente con las asociaciones profesionales de la región, la inserción profesional y laboral de los alumnos y graduados.	<p>Programa de Pasantías Educativas en el año 2009: 74 convenios marco. 373 alumnos con convenios individuales.</p>	<p>Programa de Pasantías Educativas 2010-2014: 98 Convenios Marcos nuevos con empresas/organismos. 683 Alumnos con Convenios individuales -cantidad de alumnos que realizaron pasantías. 438 alumnos tutorados por la docente guía. 631 inscriptos en la base del programa actualmente. 1.957 CVs recibidos durante los 4 años de gestión.</p> <p>Programa de Estudiantes Avanzados y Jóvenes Profesionales: Lanzamiento del Programa de Estudiantes Avanzados y Jóvenes Profesionales (Año 2011). Diseño e implementación del sistema de inscripción a través del portal. Creación de una bolsa de trabajo que cuenta actualmente con 594 inscriptos: 339 Estudiantes avanzados y 255 Graduados. 130 solicitudes de empleo recibidas por empresas. 2000 CVs enviados: 539 en 2011; 768 en 2012; 693 en 2013. 208 búsquedas laborales enviadas por mail. 88 búsquedas laborales publicadas en el portal.</p>
1.4.2 Propiciar un vínculo permanente con los graduados que posibilite establecer y estrechar el intercambio.	<p>Encuestas a Graduados: Encuestas esporádicas</p>	<p>Encuesta a Graduados Desde el año 2011 se realizan las encuestas en las entregas de títulos con un total de 637 graduados encuestados (197 en 2011; 222 en 2012; 218 en 2013). Conclusiones principales: - 81% trabajó durante la carrera (515) - 86% conoce a la Prosecretaría de Inserción Laboral (547) - 35% consiguió pasantía/empleo a través de la Prosecretaría de Inserción Laboral (181)</p>

EJE 1: ENSEÑANZA DE GRADO: VINCULOS INSTITUCIONALES		
1.4.3 Promover la interacción con instituciones académicas del sistema de educación, ciencia y tecnología a nivel local, regional, nacional e internacional.	<p>*Programa de Intercambio con la Unidad de Relaciones Internacionales de la UNLP Intercambio de alumnos extranjeros.</p> <p>*Convenios de Colaboración firmados con universidades extranjeras Se habían firmado convenios con las siguientes instituciones: Universidad Pedagógica del Salvador, Universidad Libertadores de Colombia. La AECyF aprobó dos proyectos sobre los determinantes y orientaciones de la calidad de la educación superior en América Latina y España que se llevó a cabo con la Universidad del País Vasco, la Universidad de Guadalajara .</p>	<p>Programa de Intercambio con la Unidad de Relaciones Internacionales de la UNLP Lanzamiento del Programa de Internacionalización de la FCE que incluye, entre otras actividades: Cursos, Charlas, Talleres y Convocatorias especiales. Armado en conjunto con otras facultades de la UNLP del Programa de Reconocimiento de Materias. Intercambio de alumnos extranjeros: Recepción de 117 alumnos extranjeros (25 en el año 2011, 40 en el año 2012 y 52 en el año 2013).</p> <p>Convenios de Colaboración firmados con universidades extranjeras: 8 Convenios.</p>
1.4.4 Propiciar la vinculación con entidades e instituciones tanto nacionales como extranjeras, del sector público, privado o del tercer sector.	<p>* Taller de Estrategias para la búsqueda de empleo.</p>	<p>Relaciones con empresas y organismos: Establecimiento de vínculos de colaboración con diversas empresas reconocidas del medio (Quilmes, Deloitte, Techint, Google, Bumeran, Ernst & Young, Reckitt Benckiser, YPF, entre otras). Realización de charlas y talleres con diferentes empresas, con el objetivo de fomentar y facilitar la inserción laboral de los alumnos y graduados. Jornadas de empleo 2011 y 2012. Expo empleo 2013, donde participaron 20 empresas y asistieron más de 1000 alumnos y graduados de la FCE y otras facultades de la UNLP. Programas de Intercambio conjuntamente con la URIU de la UNLP.</p>

EJE 2: ENSEÑANZA DE POSGRADO: OFERTA DE ACTIVIDADES Y CARRERAS DE POSGRADO		
Lineamiento	Situación anterior a mayo 2010	Situación a abril 2014
2.1.1 Se prevé abordar el diseño de una Oferta de Actividades y Carreras de Posgrado que contemple: - las necesidades regionales; - las demandas laborales; - la necesidad de adaptación, dinamismo y flexibilidad que estas actividades poseen; - las oportunidades que ofrecen las nuevas tecnologías; - la interdisciplinariedad.	<p>Carreras de posgrado: 7 Carreras funcionando. 158 Inscriptos por año en carreras de posgrado.</p> <p>29 Actividades de Posgrado</p>	<p>Carreras de posgrado: 12 Carreras de Posgrado funcionando. 203 Inscriptos por año en carreras de posgrado.</p> <p>67 Actividades de Posgrado (programas - cursos - seminarios - a distancia - presenciales) Aproximadamente 2000 inscriptos.</p>

EJE 2: ENSEÑANZA DE POSGRADO: CUERPO DOCENTES, COLEGIADOS Y ALUMNOS		
Lineamiento	Situación anterior a mayo 2010	Situación a abril 2014
2.2.1 Conformar un cuerpo de Docentes, Directivos y Órganos Colegiados que posean el máximo grado académico y una trayectoria profesional reconocida.		Se avanzó en: - el análisis y la conformación y antecedentes de los cuerpos docentes, directivos y órganos colegiados en un proceso de converger hacia el cumplimiento normativo. - la definición de un perfil docente.
2.2.3 Alentar el intercambio de los alumnos, los docentes y el Cuerpo Directivo de los posgrados a través de su participación en programas de movilidad internacionales para enriquecer su formación y experiencia.	Programa Escala Estudiantil - AUGM Programa Escala Docente - AUGM Red Macro	Selección de 2 alumnos para intercambio por el Programa Escala Estudiantil - AUGM. Difusión del Programa Escala Docente. Difusión de Red Macro para el intercambio de alumnos de posgrado. Asesoramiento a alumnos interesados en realizar intercambio y entrega de avales a los interesados en aplicar a los programas de Erasmus Mundus.

EJE 2: ENSEÑANZA DE POSGRADO: CALIDAD DE LAS ACTIVIDADES Y CARRERAS DE POSGRADO		
Lineamiento	Situación anterior a mayo 2010	Situación a abril 2014
2.3.1 Se procurará resguardarla mediante la promoción de: - la acreditación y categorización por parte de organismos externos nacionales o extranjeros (Evaluación Externa).	7 Carreras con dictamen no favorable de Coneau. 1 Aprobada directamente. 4 pedidos de la CONEAU de ampliación de información.	10 Carreras Categorizadas 3 Carreras en Trámite 2 Carreras en las que no se recurrió el dictamen
2.3.2 Se procurará resguardarla mediante la promoción de: - la actualización y evaluación de los planes de estudio, de los programas de las asignaturas y de las bibliografías respectivas. (Evaluación Interna).	Autoevaluación en el marco de la Convocatoria de Acreditación 2008 de CONEAU.	Se realizaron los Informes de Gestión 2011-2012 de las distintas carreras de posgrado en cumplimiento de las recomendaciones sobre aspectos de "gestión" realizadas por la CONEAU en la Convocatoria de Acreditación 2008. Estos documentos facilitan la autoevaluación interna.

EJE 2: ENSEÑANZA DE POSGRADO: VINCULOS INSTITUCIONALES		
Lineamiento	Situación anterior a mayo 2010	Situación a abril 2014
2.4.1 Articular, promover y el fortalecer los Vínculos con la formación universitaria de grado, con las diferentes carreras o actividades de posgrado y con distintas unidades académicas.	Especialización en Costos para la Gestión Empresarial Especialización en Procedimiento Tributario y Previsional Especialización en Sindicatura Concursal Especialización en Gestión de Organizaciones de Salud Especialización en Contabilidad Superior y Auditoría	Se han realizado esfuerzos para articular las actividades de Posgrado con las Carreras de Posgrado con resultados diversos: Se abrieron al público cursos pertenecientes a las carreras de Especialización en Tributación y Administración Pública y Control del Sector Público.
2.4.2 Articular, promover y el fortalecer los Vínculos con las Áreas e Institutos de Investigación de la Facultad.	El Programa de Formación Docente, Investigador y Extensión se diseña a fines del año 2010.	Programa de Formación Docente, Investigador y Extensionista. Se continuó apoyando el desarrollo y la implementación del programa a través del otorgamiento de: Becas a Alumnos (Becas de la FCE-UNLP-CIC) Becas a Graduados (Becas de la FCE-UNLP-CONICET) Becas de Posgrado Externas A la fecha se han otorgado en total 109 Becas
2.4.4 Articular, promover y el fortalecer los Vínculos con instituciones académicas y/o con otras entidades e instituciones nacionales o extranjeras, del Sector Privado, Público y/o del Tercer Sector.	s/d	Se han firmado Convenios con diferentes instituciones de la Provincia y la Nación: Consejo de Cs. Económicas de la Pcia. de Bs. As. Ministerio de Economía de la Provincia de Bs. As. Tesorería General de la Provincia de Bs. As. Contaduría General de la Provincia de Bs. As. Tribunal de Cuentas de la Provincia de Bs. As. Banco Ciudad Banco de la Nación Argentina Otras Instituciones Académicas Extranjeras: Escuela Politécnica del Ejército de Ecuador (ESPE) Florida International University CIBER Program (EEUU) ICEPEM (Facultad de Brasil)

EJE 2: ENSEÑANZA DE POSGRADO: OTROS		
Lineamiento	Situación anterior a mayo 2010	Situación a abril 2014
2.5.1 Espacio Físico / Administrativo de Posgrado	Recursos humanos (6 cargos totales con 3 cargos profesionales), equipamiento, aulas y oficinas.	Recursos Humanos (12 cargos totales con 3 cargos profesionales). 6 Aulas Exclusivas para Posgrado y 2 oficinas administrativas. Equipo de Videoconferencia con atención permanente. Las aulas se equiparon con sillas, cañón, netbooks, etc. También se adquirió el desarrollo, la implementación y capacitación de un Sistema de Asistencia Digital. Se concentra todo el dictado de las actividades de posgrado brindando soporte y atención a todas las carreras y actividades con excepción de la Maestría en Dirección de Empresas y la actividad de la Escuela de Negocios (funcionan en la Sede de la FCE en Calle 3 N° 590).
2.5.2 Diseño y Comunicación	Páginas Web dispersas. Algunas bases de datos	Base de Datos - Facebook - Web

EJE 3: INVESTIGACIÓN Y TRANSFERENCIA. PROYECTOS Y ACTIVIDADES DE INVESTIGACIÓN Y TRANSFERENCIA		
Lineamiento	Situación anterior a mayo 2010	Situación a abril 2014
3.1.1 Fomentar la cantidad y calidad de proyectos acreditados por distintos organismos de Ciencia y Tecnología.	s/d	Se realizó un registro de la producción científica a partir del año 2010. A partir del año 2012 se diseñó el circuito para registrar los apoyos económicos de la FCE a los investigadores (cantidad - área de especialidad - etc).
3.1.4 Articular, promover y fortalecer los Vínculos: - A nivel Interno, entre las diferentes cátedras y proyectos de investigación y/o extensión, entre las distintas disciplinas y áreas de la Facultad y entre los distintos niveles de enseñanza. - A nivel externo: * con otras universidades nacionales o extranjeras y/o con otras instituciones del sector público o privado. * con los organismos provinciales, nacionales e internacionales que permitan facilitar el acceso a financiamiento de las actividades de investigación y transferencia.	A nivel externo: Total convenios: 11 en el año 2010 Tipo de comitente: 8 públicos y 3 privados Naturaleza de las actividades de asistencia técnica: 6 Capacitación: 2 gestión de proyectos: 3 Áreas Economía: 2; Administración: 1; Contabilidad: 5; Administración / Contabilidad: 3	A nivel externo: Total convenios: 70 en los cuatro años de gestión Tipo de comitente: 50 públicos y 20 privados Naturaleza de las actividades: 55 de asistencia técnica, 4 de capacitación, 11 de gestión de proyectos, Por área: 15 Economía; 13 Administración; 15 Contabilidad; 1 Turismo; 26 Administración/ Contabilidad

EJE3: INVESTIGACIÓN Y TRANSFERENCIA. INVESTIGADORES		
Lineamiento	Situación anterior a mayo 2010	Situación a abril 2014
3.2.1 Apoyar a las acciones de perfeccionamiento e intercambio de investigadores con otras instituciones nacionales o internacionales donde se desarrollen actividades similares.	s/d	En los 4 años de gestión: - Se han nombrado 20 Profesores Visitantes (Doctorado en Economía - Maestría en Economía - Área de Administración) - Se recibieron 236 Alumnos (195 estadounidenses y 41 ecuatorianos) de Posgrados de distintas universidades en 9 encuentros distintos. - Se han creado y puesto en funcionamiento el Programa de Becas de Investigación de Alumnos y el Programa de Becas de Investigación de Graduados..
3.2.2 Consolidar el sistema de selección de becarios y los programas de retención de RRHH de la Facultad, para formar en el futuro, un cuerpo de investigadores más numeroso y del más alto nivel académico.	<p>Programa de Incentivos Docentes: Total integrantes 114. Directores de proyecto 14, codirectores 8, investigadores formados 35, investigadores en formación 47, tesisistas /becarios 9, otros colaboradores 1.</p> <p>Investigadores categorizados: 94. Becarios: 1, total recursos humanos dedicados a la investigación en el marco del Programa de incentivos docente: 95.</p> <p>Organización de simposios de investigadores: Simposio de contabilidad.</p>	<p>Programa de Incentivos Docentes: Con la participación de 185 investigadores, de los cuales 21 son Directores de proyecto, 10 codirectores, 35 investigadores formados, 60 investigadores en formación, 17 tesisistas/becarios y 42 colaboradores.</p> <p>Investigadores categorizados: 116 y 52 becarios. Total de recursos humanos dedicados a la investigación en el marco del Programa de incentivos docente: 168.</p> <p>Actualmente, la facultad brinda los siguientes programas para el apoyo a la formación de Investigadores: Programa de Becas de Investigación de Alumnos, Programa de Becas de Investigación de Graduados y Programa de Becas de Transferencia para Alumnos y Graduados.</p> <p>En los 4 años de gestión, la Facultad ha otorgado la siguiente cantidad de becas: *17 Becas de Experiencia Laboral de alumnos para cumplir funciones de investigación. *12 Becas de Investigación para alumnos. *21 Becas de Investigación para graduados *3 Becas de Posgrado Externa. *17 Becas de Transferencia.</p> <p>Organización de simposios de investigadores Simposio de contabilidad Jornada de turismo (2 ediciones) Simposio de investigación del área de administración (1 edición)</p>
3.2.3 Optimizar el sistema de evaluación de las actividades de investigación para poder establecer la relevancia de las diferentes publicaciones, revistas, participaciones en congresos, etc.	s/d	Se continúa con la implementación de un nuevo "Informe de Mayor Dedicación" para aquellos docentes que realizan actividades de investigación. Estos informes permiten la actualización de la página web en el Reservorio Científico.
3.3.3 Fomentar la Difusión de los Resultados de las Investigaciones	Revista Económicas	Revistas: - Económicas - Proyecciones - Notas de Economía y Turismo (Revista Virtual) - Ciencias Administrativas (Revista Virtual)

EJE4: ACTIVIDADES DE EXTENSIÓN. POLITICA		
Lineamiento	Situación anterior a mayo 2010	Situación a abril 2014
<p>4.1.1. Diseñar, promover e institucionalizar una Política que jerarquice el rol de la extensión y promueva el vínculo con la comunidad a través de:</p> <ul style="list-style-type: none"> - Brindar asistencia y capacitación; - Difundir e intercambiar conocimientos con diferentes actores sociales; - Consolidar el principio de responsabilidad social universitaria para colaborar con los sectores más marginados de la sociedad. 	<p>Noviembre-Diciembre 2010 se lanza el Programa Amartya Sen a Nivel Nacional y en la FCE.</p>	<p>3 Ediciones del Programa Amartya Sen.</p> <p>58 estudiantes de quinto año y recién graduados de las carreras de la Licenciatura en Administración (19), Licenciatura en Economía (15), Contador Público (11), Licenciatura en Turismo (10) y otras Unidades Académicas (3) formados en las ideas más avanzadas sobre ética y desarrollo humano.</p> <p>17 exposiciones de actores sociales claves de diferentes organizaciones estatales, empresariales y de la sociedad civil.</p> <p>66 clases teóricas dictadas a cargo de 31 docentes de la UNLP (21) y de la UBA (10).</p> <p>20 cursantes forman parte de equipos de proyectos de extensión y voluntariado universitario.</p> <p>Participación en la Comisión de "Economía Social y Solidaria" del Consejo Social de la UNLP</p> <p>11 cursos de idioma dictados con un promedio de 23 alumnos.</p>

EJE4: ACTIVIDADES DE EXTENSIÓN. PARTICIPANTES		
Lineamiento	Situación anterior a mayo 2010	Situación a abril 2014
<p>4.2.1 Fomentar la formación de un equipo de extensionistas de la Facultad, para ello se:</p> <ul style="list-style-type: none"> - Propiciará la participación de docentes, alumnos, no docentes, graduados en proyectos y programas de extensión; - Brindarán mecanismos necesarios para reconocer esas actividades de modo de jerarquizarlas. 	<p>Acciones relacionadas con lo cultural.</p>	<p>Participación de 128 Docentes, 70 Graduados, 197 Alumnos y 14 No Docentes de la FCE en proyectos de extensión ejecutados.</p> <p>Participación en 2 Jornadas de Innovación. Promedio de asistentes: 12 asistentes</p> <p>Organización y participación en 1 Jornada de Emprendedurismo con 9 colaboradores. Asistentes: 500 personas.</p> <p>Organización de 1 Taller para emprendedores. Asistencia: 45 emprendedores.</p> <p>Dictado del Seminario MyPyme. Asistentes: 128 alumnos, 35 empresas asistidas.</p> <p>7 Cursos dictados en los Municipios de Saladillo, Tres Arroyos y Chascomus, con un promedio de 26 asistentes.</p> <p>4 Jornadas de la SE organizadas con un promedio de 70 asistentes.</p> <p>11 acciones de la FCE en el marco de las 200 acciones del bicentenario donde se colaboró con 19 organizaciones y participaron 47 personas entre docentes, no docentes, ayudantes alumnos y adscriptos.</p> <p>4 cursos/talleres dictados para destinatarios de OSC de la ciudad de La Plata (Cooperativas de trabajo: 92 asistentes, dirigentes de OSC: 20, participantes de OSC: 7).</p>

EJE 4: ACTIVIDADES DE EXTENSIÓN. ARTICULACIÓN INTERNA CON LA DOCENCIA Y LA INVESTIGACION		
Lineamiento	Situación anterior a mayo 2010	Situación a abril 2014
<p>4.3.1 Incentivar las actividades de extensión que promuevan la articulación interna de sus proyectos y programas con:</p> <ul style="list-style-type: none"> - Las actividades de docencia de grado y posgrado; - Las actividades de investigación. 	<p>1 Taller "Introducción a las técnicas de armado y ejecución de proyectos y programas de extensión universitaria" realizado.</p> <p>4 representantes de la FCE del Banco de Evaluadores de la Comisión de Extensión de la UNLP</p>	<p>4 Talleres "Introducción a las técnicas de armado y ejecución de proyectos y programas de extensión universitaria" realizados con un promedio de 42 asistentes.</p> <p>12 representantes de la FCE en el Banco de Evaluadores de la Comisión de Extensión de la UNLP.</p>

EJE 4: ACTIVIDADES DE EXTENSIÓN. PROMOCIÓN DE PROYECTOS		
Lineamiento	Situación anterior a mayo 2010	Situación a abril 2014
<p>4.4.1 Fomentar el desarrollo de proyectos y programas de extensión tendientes a:</p> <ul style="list-style-type: none"> - fomentar la inter y transdisciplinación con unidades académicas; - incentivar la multiculturalidad garantizando el reconocimiento de la diversidad cultural; - fortalecer las relaciones con las instituciones del medio. 	<p>3 Proyectos ejecutados de la Convocatoria Ordinaria de Extensión de la UNLP.</p> <p>3 organizaciones de La Plata vinculadas a la Sec. de Extensión</p> <p>Proyectos de Extensión y Actividades de Extensión Gratuitas</p>	<p>40 Proyectos presentados, de los cuales 35 fueron aprobados.</p> <p>14 de los proyectos se financiaron por la UNLP/ SPU y 19 se financiaron con fondos de la FCE.</p> <p>20 proyectos se hallan articulados a otras UA.</p> <p>24 proyectos fueron ejecutados (17 Convocatoria Ord. UNLP, 1 PITAP, 5 SPU y 1 Conv. Extraordinaria).</p> <p>9 organizaciones de La Plata vinculadas a la Sec. de Extensión</p> <p>5 Convenios firmados con la UTN; UIGLP, Facultad de Ingeniería, Informática, Agrarias y Forestales; Universidad Camerino; Municipio de Ayacucho, Ministerio de la Producción de la Provincia de Buenos Aires.</p> <p>2 Talleres de Apoyo a la Matemática dictados en 1 CCEU. Asistentes Promedio: 14 alumnos.</p> <p>2 Talleres de capacitación dictados en 2 CCEU "Costos y Presupuestos para mi oficio" y "Herramientas de gestión para micro-emprendedores". Asistentes: 21 alumnos.</p> <p>4 Viajes de miniturismo social realizados en 2 CCEU. Destinatarios: 140 chicos.</p> <p>Participaron 4 cátedras en la organización de 4 actividades realizadas en los CCEU.</p> <p>Se nombraron 5 Representantes de la FCE en la CUD (Comisión Universitaria de Discapacidad).</p> <p>Realización de 4 Jornadas de Accesibilidad. Asistencia promedio: 66 personas.</p> <p>Confeción de un Manual de Buenas Prácticas para Docentes y No Docentes, junto con la Unidad Pedagógica.</p>

EJE4: ACTIVIDADES DE EXTENSIÓN. VINCULOS CON LA SOCIEDAD		
Lineamiento	Situación anterior a mayo 2010	Situación a abril 2014
<p>4.5.1 Diseñar e implementar estrategias y actividades que permitan fortalecer la comunicación y difusión de actividades en el medio local, regional, nacional e internacional.</p>	<p>Comunicación Escrita en la UNLP</p> <p>Participación en Ecos de Radio</p>	<p>Armado del Portal de la Secretaría de Extensión.</p> <p>Creación del Facebook de la SE.</p> <p>Se continuó, por noveno año consecutivo, con la emisión del Programa de Radio de la FCE en Radio Universidad.</p> <p>Organización y Participación en ExpoUniversidad 2011, 2012 y 2013.</p> <p>Muestra de Extensión "Compromiso Social Universitario".</p>

EJE5: GESTIÓN DE RECURSOS Y SERVICIOS		
Lineamiento	Situación anterior a mayo 2010	Situación a abril 2014
5.1 Desarrollar e implantar progresivamente un modelo de dirección estratégica como instrumento de gestión en sus unidades organizativas que permita abordar la complejidad que caracteriza al contexto actual.	<p>Plan de acción 2007-2010</p> <p>Estructurado en 15 objetivos operativos planificados temporalmente. Cada uno con un área responsable, metas a alcanzar e indicadores de cumplimiento para facilitar su seguimiento.</p> <p>Indicadores para el PRE 2007-2014.</p>	<p>Proceso de Reflexión Estratégico</p> <p>Implementación de modelo tipo de Memoria para presentación anual por secretaría.</p> <p>Documentación del seguimiento semestral de la Agenda generada para dar cumplimiento a los lineamientos estratégicos establecidos por las autoridades.</p> <p>Elaboración del Informe de Gestión de los años 2010, 2011, 2012.</p> <p>Colaboración con los Departamentos y Secretarías en la provisión de indicadores de gestión y organización de las presentaciones anuales con el propósito de explicitar lo realizado en función del cumplimiento con los lineamientos estratégicos.</p>
5.2 Propender a la aplicación de un nuevo modelo de gestión en todos los niveles institucionales en el cual sean identificados los objetivos, las metas, los proyectos y los programas previstos por cada uno de ellos, de manera tal que brinde la información requerida y llevar adelante un seguimiento adecuado de los mismos.	<p>Elaboración de indicadores de caracter interno y externo:</p> <p>En Enseñanza de grado: Aspirantes e ingresantes. Caracterización de aspirantes/ingresantes: procedencia, edad y sexo. Alumnos que se inscriben en las materias del 2º semestre de 1º año. Desempeño de los estudiantes por cohorte y año académico. Opción de carrera. Graduados: duración de carrera y egresados por cohorte. Promedio histórico de graduados.</p>	<p>Consolidación de la Información:</p> <p>Continúa la elaboración de nuevos indicadores y mantenimiento de los existentes. La información ha sido organizada en cuatro series: Serie I: Desempeño de Ingresantes. Contiene los resultados del seguimiento de los estudiantes en el primer año de ingreso a la facultad. Serie II: Desempeño de los Estudiantes: Contiene los resultados de análisis del desempeño académico de los estudiantes de la facultad en el transcurso de toda la carrera, por cohorte. Serie III: Actividad de las Cátedras, cuenta con el detalle de finales y promociones de todas las cátedras. Serie IV: Graduados. Contiene los resultados del seguimiento del desempeño académico de los graduados en la FCE.</p>
	<p>Sistemas de información:</p> <p>Recopilación de información de todas las áreas. Establecimiento de vínculo fluido con las secretarías y sus dependencias, como con los departamentos para la obtención de la información a procesar. Manejo de sistemas de recopilación de información del CESPI: GLPI, Cubos. Generación de nuevas fuentes de información: encuestas a alumnos, profesores.</p>	<p>Sistemas de información:</p> <p>Nuevo impulso en la interacción con secretarías y departamentos. Actualización de la información existente: serie de datos más extensas, mayor especificación en los indicadores, rediseño de metodologías. Recopilación de nueva información: armado de nuevos indicadores en todas las áreas. Mejora en la sistematización de la información: utilización del software STATA para organizar y sistematizar la información, así como para trabajar con bases de datos de mayor tamaño, programación de las metodologías para agilizar el armado y actualización de indicadores. Trabajo con nuevos sistemas de información: desde el año 2010 se comienza a trabajar con el sistema de información de docentes SILEG. Continuo vínculo con dependencias de la facultad: Cespi y Departamento de Alumnos. Trabajo más intensivo con cada uno de los Departamentos de carrera.</p>

EJE5: GESTIÓN DE RECURSOS Y SERVICIOS (continuación)		
Lineamiento	Situación anterior a mayo 2010	Situación a abril 2014
5.2 Propender a la aplicación de un nuevo modelo de gestión en todos los niveles institucionales en el cual sean identificados los objetivos, las metas, los proyectos y los programas previstos por cada uno de ellos, de manera tal que brinde la información requerida y llevar adelante un seguimiento adecuado de los mismos.	Difusión en página web de: - La Facultad en cifras. - Resultados de encuesta Alumnos con el Departamento de Economía. - Resultado de encuesta a profesores FCE.	Continúa la publicación de información de carácter externo (página web): - La Facultad en cifras. - Caracterización de aspirantes. - Caracterización de graduados. - Informe de Gestión anual. - Artículo sobre caracterización de aspirantes publicado en la revista institucional de la facultad. Elaboración de Informes Especiales: para dar respuesta a temas de interés particular de las autoridades. Algunos ejemplos son la opción de carrera, promoción de la graduación, encuestas, etc.
5.3 Establecer un sistema de gestión integral de desarrollo humano que permita contar con una planta de personal equilibrada, cualificada y comprometida con los valores de la Facultad, garantizando su calidad mediante un sistema apropiado de captación, selección y formación, y propiciando un clima laboral que los motive y comprometa con la organización.	Respuesta ante requerimientos puntuales del sector no docente y gremial. Aplicación de promociones principalmente en base al criterio de antigüedad. Aproximadamente el 30% de la planta de personal no docente ha asistido a los cursos (no obligatorios) dictados por la Oficina de Capacitación de la UNLP.	Capacitación y sensibilización del personal de áreas claves. Se realizaron 40 promociones internas y concursos para mejorar la estructura del sector no docente y adecuar la planta del personal a las necesidades actuales. Cambio en el Departamento de Mantenimiento y Servicios Generales. Incorporación de un coordinador general del área. Para lograr estos cambios, se llevaron a cabo las siguientes acciones: Cambio de enfoque en los RRHH. Cultura Organizacional. Reunión con Directores. Consenso del sector no docente. Participación y compromiso con el cambio: del criterio "antigüedad" al criterio "desempeño y compromiso". Cambio de enfoque en la DEF. Del "control de legalidad" al "Servicio administrativo financiero". Gestión de los problemas operativos. Se fomenta la coordinación de áreas y la formación de equipos de trabajo ad hoc. Se bajo el promedio de edad del sector. Profesionalización del área DEF (de 3 a 7/11 profesionales en Cs. Económicas). Estabilidad del cambio. Gestión de cargos de planta permanente ante la UNLP. Cantidad de RRHH proyectados.
5.4 Consolidar la identidad y la imagen institucional de la FCE para fortalecer su posicionamiento, su reconocimiento y su proyección como una Facultad comprometida con sus valores y referente en su medio.	Inexistencia de redes sociales institucionales Administración de la página web www.econo.unlp.edu.ar correspondiente al diseño de Diciembre de 2008 Inexistencia de una revista institucional para la difusión de actividades de la facultad. Implementación de boletines electrónicos institucionales. Edición del programa de radio de marzo a diciembre todos los años. Difusión de las actividades institucionales en medios gráficos.	Cuenta de Facebook: 4129 "Amigos" Página de Facebook: 3440 "Me gusta" Cuenta de Twitter: 2805 "Seguidores" Relanzamiento página web institucional: www.econo.unlp.edu.ar con nuevo diseño y estructura de contenidos. Promedio actual de visitas mensuales: 30.000 Revista institucional editada en forma ininterrumpida. En diciembre 2013 se presentó el número 7 con una impresión de 1200 ejemplares. Diseño y envío de boletines electrónicos institucionales, e implementación de boletines electrónicos específicos para el Departamento de Ciencias Administrativas y el Departamento de Economía. Relanzamiento del programa de radio con modificación de estructura y contenido. Marzo 2011 a Diciembre 2013: 140 programas y 280 entrevistados. Envío de gacetas a diversos medios gráficos, contacto con medios televisivos de alcance local, publicación de notas en profundidad sobre temas de interés de la comunidad (proyectos investigación, extensión, docencia, etc.)

EJE5: GESTIÓN DE RECURSOS Y SERVICIOS (continuación)		
Lineamiento	Situación anterior a mayo 2010	Situación a abril 2014
5.5 Avanzar en la sistematización e informatización de los circuitos administrativos de la Facultad.	<p>No se contaba con un sistema integral de Gestión Económico Financiera. Herramienta: Excel. Registros independientes. Baja disponibilidad de información contable.</p> <p>No se contaba con un sistema de Gestión de RRHH. Se disponía del SILEG (solo personal docente).</p>	<p>Siu Pilaga Se completó la implementación del Sistema SIU-Pilaga en la Facultad. Adecuación de la estructura administrativa contable de la DEF. Desarrollo de puestos auxiliares. Incorporación de personal de apoyo. Capacitación, sensibilización y compromiso del personal de la DEF. Despersonalización de los procesos.</p> <p>Siu Mapuche Se completó la implementación del sistema SIU MAPUCHE en la FCE. Carga total de legajos (últimos movimientos) de todo el personal. Carga de legajos (movimientos históricos) del personal docente y no docente. Grado de avance: 100% no docentes, y 15% docentes. Capacitación del personal para la implementación. Creación del equipo implementador (con participación de personal de la Dirección General de Personal UNLP).</p>
	<p>Falta de un sistema para la programación y ejecución presupuestaria. Respuesta ante requerimientos específicos y disponibilidad presupuestaria. Inexistencia de procedimientos administrativos en la FCE que normalicen los procesos de ingresos de fondos y solicitud de gastos. Falencias en la registración. Finalidad. Responsables. Autorizaciones.</p>	<p>Sistema para la programación y ejecución presupuestaria Desarrollo de los instructivos generales de la FCE e internos de la DEF. Desarrollo de informes consolidados a las autoridades de la FCE. Informe de ejecución presupuestaria al Consejo Directivo. Información para la toma de decisiones. Información disponible en tiempo real en SIU-Pilaga del saldo de crédito presupuestario. (Creación de Unidades Operativas a tal fin). Desarrollo e implementación del Informe de "Presupuesto Proyectado FCE" y del informe "Estado de Caja FCE". Seguimiento. Informe mensual de "Ingresos y Gastos" de todas las Unidades Operativas. Información por finalidad del gasto, por fuentes de financiamiento, y por Áreas/Responsables (objetivo planteado en 2010). Cambio de enfoque. (Como entienden su trabajo). Áreas críticas: Mesa de Entradas, Despacho y DEF.</p>
5.6 Procurar ampliar y mejorar continua y sistemáticamente la calidad de los servicios de Biblioteca y el Departamento de Informática, así como también las estrategias de comunicación para promover los mismos.	<p>Implementación y capacitación del personal del sistema de gestión de bibliotecas sobre la base de software KOHA-UNLP. Nuevos servicios de gestión electrónica disponible: módulo de circulación para la administración de préstamos y devoluciones, servicio de reserva de libros y renovación de préstamos vía web.</p>	<p>Ampliación del horario del sector Impresiones. Ampliación del horario del Departamento Mesa de Entradas. Confección del proyecto de creación de una área de Medios Audiovisuales. Gestión de cargos ante la UNLP (consolidar la mejoras). Cambio de enfoque (como entienden su trabajo). Áreas críticas: Mesa de Entradas, Despacho y DEF. Sala de profesores e impresiones (Audiovisuales).</p>
5.8 Continuar con las obras edilicias, atendiendo la importancia de conformar un entorno académico y laboral seguro para el desarrollo de las actividades de los docentes, alumnos, no – docentes y graduados de la Facultad.	<p>Actividades de manetenimiento y seguridad Principales acciones realizadas: Construcción de 5 aulas con una capacidad de 110 alumnos cada una, 10 boxes de investigación en el 3º piso y 7 en el 1º piso. Habilitación de nuevo buffet en 1º subsuelo y sala de lectura parlante que cuenta con el apoyo de biblioteca. Ampliación de salas de profesores. Requipamiento del Aula Magna y del área de administración. Remodelación total del Decanato que incluye oficinas para el Decano, Vicedecano, Secretaría de Asuntos Académicos, Secretaría de Asuntos Institucionales, etc. En cuestiones de seguridad se realizaron las siguientes obras de mantenimiento: arreglo de mampostería del frente del edificio, cambio de pisos, construcción de escaleras nuevas, salidas de emergencia, colocación de matafuegos y reparación de ascensores.</p>	<p>Actividades de manetenimiento y seguridad Principales acciones realizadas: Construcción de baños del buffet, planta baja, entrepiso y primer piso. Equipamiento de aulas (compra de mesas, sillas, equipos de sonido, cañones). Pintura del edificio (interior y exterior). Climatización de las aulas. Red de incendios. Red eléctrica. Convenio con la Facultad de Ingeniería. Reducción de los costos por el uso de energía eléctrica. División de la red eléctrica FCE en dos medidores. Nuevos ascensores. Impermeabilización de terraza. Para lograr estas acciones, se llevaron las siguientes actividades: Creación e implementación del "Programa de infraestructura". El cual cuenta con tres ejes centrales: Seguridad e Higiene. Instrumentado a través de la comisión de seguridad e higiene de la FCE. Incluye accesibilidad, red de incendio, plan de evacuación y plan de energía. Adecuación edilicia a las necesidades del alumnado. Mantenimiento y desarrollo edilicio.</p>

3. ENSEÑANZA DE GRADO

Área Administración

- Licenciatura en Administración
- Tecnicatura en Cooperativismo

Área Contabilidad

- Contador Público

Área Economía

- Licenciatura en Economía

Área Turismo

- Licenciatura en Turismo

A continuación se presentan, por Departamento, las carreras de grado que se dictan en la Facultad de Ciencias Económicas:

Departamento de Ciencias Administrativas

Autoridades

Directora: Lic. María Elena Saccone

Secretario: Lic. Martín Guillermo Fernández Molina

Misiones y funciones

El Departamento tiene a su cargo la coordinación de la carrera Licenciatura en Administración, en lo que respecta a su dictado en esta Facultad como en los distintos Centros Universitarios Regionales. La coordinación comprende la articulación de las actividades de las distintas asignaturas que componen la currícula de la carrera como así también el tratamiento de temas tales como: modificaciones de programas de dictado de las diferentes cátedras; gestión de selecciones docentes y concursos para las plantas de las diversas cátedras y consideración de seminarios de carrera y cursos extracurriculares propuestos por los docentes.

Por otra parte bajo la órbita del Departamento se encuentra el Instituto de Estudios Cooperativos que centraliza la organización de la carrera de Técnico en Cooperativas.

Asignaturas comprendidas en el Departamento de Ciencias Administrativas

- ADMINISTRACION I (INTRODUCCION A LA ADMINISTRACION Y AL ESTUDIO DE LAS ORGANIZACIONES)
- ADMINISTRACION II (TECNICAS ADMINISTRATIVAS Y GESTION ORGANIZACIONAL)
- ADMINISTRACION III (PLANEAMIENTO Y CONTROL ORGANIZACIONAL)

- ADMINISTRACIÓN III (COMERCIALIZACIÓN)
- ADMINISTRACIÓN IV (PRODUCCIÓN)
- ADMINISTRACION DE LA COMERCIALIZACION I
- ADMINISTRACION DE LA COMERCIALIZACION II
- ADMINISTRACION DE LA PRODUCCION
- ADMINISTRACION DE LOS RECURSOS DE INFORMACION
- ADMINISTRACION DE PERSONAL
- ADMINISTRACION PUBLICA I
- ADMINISTRACION PUBLICA II
- DIRECCION Y GESTION EMPRESARIAL
- FINANZAS DE EMPRESAS
- FINANZAS DE EMPRESAS I
- FINANZAS DE EMPRESAS II
- POLITICA Y DERECHO SOCIAL
- PSICOLOGIA ORGANIZACIONAL
- SISTEMAS DE INFORMACION
- SOCIOLOGIA ORGANIZACIONAL
- DOCTRINA E HISTORIA DEL COOPERATIVISMO
- DERECHO COOPERATIVO
- SOCIOLOGÍA Y EDUCACIÓN COOPERATIVA
- MODELOS COOPERATIVOS Y SU DESARROLLO EN LA REPÚBLICA ARGENTINA
- GESTIÓN COOPERATIVA

Carreras

Licenciatura en Administración

Objetivo de la carrera: Formar profesionales con actitudes y aptitudes que le permitan desempeñarse tanto en el ámbito público como privado con un enfoque integral, contando con competencias específicas de gestión del conocimiento, con capacidad personal de actuación ante la incertidumbre, adaptación a nuevas situaciones y al trabajo en equipo. Profesionales con espíritu crítico e innovador sobre la base de valores éticos.

La carrera de Licenciado en Administración se desarrolla en cinco años lectivos. Un ciclo básico común de dos años, 13 materias y 1213 horas; y una vez terminado de cursar dicho ciclo y habiendo aprobado las siete materias de primer año, está en condiciones de iniciar el ciclo profesional.

Título: Licenciado en Administración

Materias: 36 (13 pertenecen al ciclo básico) y un seminario

Carga horaria: 3.088 horas + un seminario de, como mínimo, 64 horas

Tecnicatura en Cooperativismo

Objetivo de la carrera: Formar profesionales con capacidad para responder a los requerimientos del sistema económico cooperativo, el que por su naturaleza debe apoyarse en los principios de las Ciencias Económicas, y que al mismo tiempo constituye una alternativa frente a los sistemas predominantes por su profundo contenido solidario y social.

La carrera de Técnico en Cooperativas es de nivel intermedio y se desarrolla en tres años lectivos. En el primer y segundo año corresponde al ciclo básico de las demás carreras de la Facultad. El tercer año es específicamente cooperativo.

El plan de estudios contribuye a la formación de un profesional que sirva concretamente a los requerimientos del sistema económico cooperativo, el que por su naturaleza debe apoyarse en los principios de las ciencias económicas, pero que al mismo tiempo constituye una alternativa frente a los sistemas predominantes, por su profundo contenido solidario y social. El profesional que surja de una carrera de este nivel constituye un importante auxiliar en el campo de la gestión cooperativa y un promotor de las excelencias del sistema.

Título: Técnico en Cooperativas

Materias: 18 (13 pertenecen al ciclo básico) y un seminario

Carga horaria: 1.584 horas + un seminario de, como mínimo, 64 horas

Departamento de Contabilidad

Autoridades

Director: Cr. Rubén Galle

Secretaria Técnica: Mg. Nora Antonelli

Misiones y funciones

El Departamento tiene a su cargo la coordinación de la carrera de Contador Público, que comprende todas las acciones docentes, pedagógicas y administrativas implicadas en el accionar del área de Contabilidad. El accionar del Departamento también incluye el tratamiento de temas tales como: evaluación de los programas de estudios de cada una de las asignaturas a cargo, asesoramiento en materia de metodologías de enseñanza y su aplicación, intervención en la determinación de la dotación docente en relación con las necesidades y restricciones, entre otros.

Bajo la órbita del Departamento se encuentra el Centro de Estudios en Contabilidad Internacional, responsable del dictado de Seminarios sobre normas internacionales de información financiera.

Asignaturas comprendidas en el Departamento de Contabilidad

- ACTUACION JUDICIAL
- ACTUACION LABORAL
- CONTABILIDAD SUPERIOR I
- CONTABILIDAD SUPERIOR II (AJUSTE Y VALUACION)
- CONTABILIDAD III (ESTADOS CONTABLES)
- CONTABILIDAD IV (HACIENDA PUBLICA)
- CONTABILIDAD V (SISTEMAS DE INFORMACION ECONOMICA Y CONTABLE)
- CONTABILIDAD VI (CP) Y III (LA) (COSTOS PARA LA GESTION)
- CONTABILIDAD VII (ANALISIS DE LOS ESTADOS CONTABLES)
- CONTABILIDAD VIII (AUDITORIA)

- CONTABILIDAD IX (CONTABILIDAD PARA LA TOMA DE DECISIONES)
- ESTRUCTURA ECONOMICA SOCIETARIA
- ORGANIZACION PROFESIONAL
- TECNICA Y LEGISLACION TRIBUTARIA

Carreras

Contador Público

Objetivo de la carrera: Formar profesionales con capacidad para intervenir en el diseño, implementación y evaluación del sistema contable de cualquier organización, y que estén en condiciones de analizar e interpretar la información contable a fin de elaborar informes aptos para la toma de decisiones por parte de los distintos usuarios de la misma.

La carrera de Contador Público se desarrolla en cinco años lectivos. Un ciclo básico común de dos años, 13 materias y 1213 horas; y una vez terminado de cursar dicho ciclo y habiendo aprobado las siete materias de primer año, está en condiciones de iniciar el ciclo profesional.

Título: Contador Público

Materias: 33 (13 pertenecen al ciclo básico) y un seminario

Carga horaria: 3.088 horas + un seminario de, como mínimo, 64 horas

Departamento de Economía

Autoridades

Director: Dr. Facundo Luis Crosta

Secretaria: Prof. María Eugenia Mollo Brisco

Misiones y funciones

El Departamento tiene a su cargo la coordinación de la carrera Licenciatura en Economía, articulando las actividades de las distintas Asignaturas que componen el plan de estudios, e interviniendo en actividades tales como las modificaciones de programas de las diferentes cátedras, la gestión de selecciones docentes y concursos, y la consideración de seminarios de carrera y cursos extracurriculares.

Asignaturas comprendidas en el Departamento de Economía

- ANALISIS DE COYUNTURA Y PREVISION ECONOMICA
- ANALISIS DE PROYECTOS DE INVERSION
- ECONOMETRIA I
- ECONOMETRIA II
- ECONOMIA DE EMPRESA Y DE LA ORGANIZACION INDUSTRIAL
- ECONOMIA ESPACIAL

- ECONOMIA INTERNACIONAL
- ECONOMIA MATEMATICA
- ECONOMIA Y REGULACION DE LOS SERVICIOS PUBLICOS
- FINANZAS INTERNACIONALES
- FINANZAS PUBLICAS I
- FINANZAS PUBLICAS II
- HISTORIA DEL PENSAMIENTO ECONOMICO
- INTRODUCCION A LA ECONOMIA Y ESTRUCTURA ECONOMICA ARGENTINA
- MACROECONOMIA I
- MACROECONOMIA II
- MICROECONOMIA I
- MICROECONOMIA II
- MONEDA CREDITO Y BANCO
- POLITICA ECONOMICA I
- POLITICA ECONOMICA II
- TEORIA DEL DESARROLLO ECONOMICO
- TEORIA ECONOMICA COYUNTURAL

Carreras

Licenciatura en Economía

Objetivo de la carrera: Formar profesionales con capacidad de desempeñar tareas de: asesoramiento, análisis, gestión y evaluación de actividades y problemas económicos en general, tanto en empresas e instituciones como en entes del sector público y privado, nacional e internacional.

El plan de estudios combina la formación propia de los distintos campos de la economía (Microeconomía, Macroeconomía, Economía Internacional, Crecimiento Económico, Moneda, Créditos y Bancos, y Economía del Sector Público) con una sólida base matemática y estadística. Adicionalmente, el alumno debe aprobar materias de contabilidad y administración y del área social (como Derecho, Sociología e Historia), que completan su formación para desempeñarse como un buen profesional y un buen ciudadano.

Título: Licenciado en Economía

Materias: 34 (13 pertenecen al ciclo básico) y un seminario

Carga horaria: 3.008 horas + un seminario de, como mínimo, 64 horas

Departamento de Turismo

Autoridades

Director: Lic. Alejandro V. García

Secretario: Lic. Pablo Montero

Misiones y funciones

La misión del departamento es analizar, evaluar y coordinar todas las actividades docentes, pedagógicas y administrativas implicadas en el accionar de su área, conjuntamente consolidar la Licenciatura en Turismo dentro del ámbito de la Facultad de Ciencias Económicas a través de la excelencia académica, la capacitación continua, la investigación aplicada en el campo del turismo y la inserción de los graduados en el medio local, provincial, nacional e internacional.

Asignaturas comprendidas en el Departamento de Turismo

- ADMINISTRACION DE RECURSOS HUMANOS EN TURISMO
- CONTABILIDAD APLICADA AL SECTOR TURISTICO
- CRECIMIENTO ECONOMICO TURISMO Y MEDIO AMBIENTE
- ECONOMIA DEL TURISMO I (ENFOQUE MICRO)
- ECONOMIA DEL TURISMO II (ENFOQUE MACRO)
- ESTADISTICA
- FORMULACION Y EVALUACION DE PROYECTOS TURISTICOS
- GEOGRAFIA TURISTICA ARGENTINA Y LATINOAMERICANA
- GEOGRAFIA TURISTICA MUNDIAL
- HISTORIA Y AGENDA GEOPOLITICA
- INGLES I
- INGLES II
- INTRODUCCION AL TURISMO Y A LA ESTRUCTURA DEL MERCADO TURISTICO
- LEGISLACION TURISTICA
- MARKETING TURISTICO
- MATEMATICA I (ALGEBRA)
- MATEMATICA II (ANALISIS MATEMATICO)
- ORGANIZACION Y GESTION DE EMPRESAS TURISTICAS
- PATRIMONIO TURISTICO ARGENTINO
- POLITICAS TURISTICAS
- PORTUGUES I
- PORTUGUES II
- PSICOSOCIOLOGIA DEL TIEMPO LIBRE

Carreras

Objetivo de la carrera: Formar profesionales con habilidades, actitudes y aptitudes en áreas de actuación como: planeamiento de políticas en materia turística, planificación y evaluación de proyectos turísticos, administración y gestión de empresas turísticas, análisis de las repercusiones sociales y económicas del turismo.

La Licenciatura en Turismo es una nueva carrera de la Facultad de Ciencias Económicas. En 1999, el Consejo Superior de la Universidad Nacional de La Plata aprueba el proyecto de Plan de Estudios de la carrera y en ese mismo año se crea el Departamento de Turismo. El dictado de la carrera comenzó en el centro regional de la Universidad Nacional de La Plata, en la ciudad de Chascomús, en la que se dictó hasta el año 2005. Durante el periodo 2000-2009 se dictó en el centro regional de Azul. En el año 2007 la carrera se implementó en la sede central de la Ciudad de La Plata.

La misma tiene una orientación en la rama de las ciencias económicas, quedando manifiesto en su Plan de Estudios materias troncales de Contabilidad, Administración y Economía contando nuestra Facultad con el ámbito adecuado para desarrollar la carrera abarcando los aspectos que se consideran más relevantes e importantes para la formación de excelencia de los futuros Licenciados en Turismo.

Título: Licenciado en Turismo.

Materias: 23, 2 seminarios generales, 1 seminario de Metodología de la Investigación y 1 seminario final de tesis.

Carga horaria: 2.208 horas + cuatro seminarios de 128 horas cada uno.

Tesinas presentadas (2010-2013)

Título	Autor	Lugar	Edición
Gestión de Calidad en la Hotelería Caso: Chascomús	Marquez, P. J.	La Plata	(2010)
Turismo Aventura sustentable en el Río Quequén Salado. Un caso de cooperación entre el sector público y el sector privado	Gajduczyk, P.	La Plata	(2010)
Estrategias de Marketing para posicionar un destino turístico: turismo de golf en Olavarría	Meliton, C.	La Plata	(2010)
Turismo Social: "La ciudad de Azul como destino para alumnos de Escuelas Rurales"	Mirande, O.	La Plata	(2010)
Azul como Destino Turístico Regional: un Análisis Competitivo	Pasquini, D. M.	La Plata	(2010)
Turismo Industrial Minero. Diversificación de la Oferta de Olavarría	Bender, J. E.	La Plata	(2010)
Efecto Social y Económico de la Actividad Turística. Caso: Comunidad Mapuche Curruhuinca en el Parque Nacional Lanin	Perez, G. R.	La Plata	(2010)
Azul: ciudad Accesible para Turistas con Capacidades Motoras Restringidas	Fiorenza, L. J.	La Plata	(2010)
Parque Plaza Montero. Estudio del Impacto Ambiental causado por el Turismo	López, L. M.	La Plata	(2010)
Ecoturismo de base comunitaria en Punta del Indio. Desarrollo económico, revalorización del patrimonio natural y cultural dentro de una localidad privilegiada	Pis Perez, N.	La Plata	(2010)
Evaluación del potencial turístico del territorio de Tapalqué	Benavente, C. M.	La Plata	(2010)
Turismo-Favela. Oportunidad laboral y gestión social para el desarrollo de la comunidad. El caso de la favela más popular de Río de Janeiro La Rocinha	Gallinal, L. M.	La Plata	(2010)
Un antes y un después. Cambios en la actividad turística de la ciudad de Azul a partir de la declaración de ciudad cervantina	Turcheta, F.	La Plata	(2011)
Diagnóstico situacional de la localidad de Crotto. Aprovechamiento de sus recursos para una política turística	Córdoba, J. A.	La Plata	(2011)
Turismo accesible en el Paseo del Bosque de la ciudad de La Plata	Ravlic, I. L.	La Plata	(2011)
Impacto socioeconómico de los eventos culturales. Caso ciudad de Azul, Argentina	Vazzano, R.	La Plata	(2011)
Calidad en los servicios de Alojamiento en Chascomús desde la perspectiva del consumidor	Blotta, T.	La Plata	(2011)
Análisis de prefactibilidad de un proyecto ecoturístico en la localidad de San Cayetano	Bisp, A. L.	La Plata	(2011)
El turismo y la problemática del despoblamiento. El caso de Irazusta, provincia de Entre Ríos	Pappola, L. P.	La Plata	(2011)
Criterios de sustentabilidad en la gestión de empresas de alojamiento turístico. Caso ciudad de Tandil	Abraham, A.	La Plata	(2011)
Turismo Deportivo	Bonavita, L.	La Plata	(2011)
Turismo Cultural. Caso: Observatorio Astronómico de la ciudad de La Plata	Scorians, F. M.	La Plata	(2011)
Una interpretación del turismo religioso a partir de la conceptualización del Turista-peregrino. Caso la peregrinación Juvenil a Luján	López, E. L.	La Plata	(2011)
Historia y Tradición: Turismo Cultural en Berisso	Lissa, M.	La Plata	(2011)

Título	Autor	Lugar	Edición
Capital Social y turismo en Azul. Un ticket de ida al desarrollo	Comparato, G. J.	La Plata	(2012)
Turismo Masónico y de Mitos, leyendas y creencias populares	Gonzalez, C. E.	La Plata	(2012)
Túneles en la Ciudad de La Plata. Posibilidades de uso turístico	Correa Irurueta, J.	La Plata	(2012)
De la capacitación planificada a la acción. Caso: PECH Chascomús	Gonzalía, C. V.	La Plata	(2012)
Turismo y Desarrollo Local en Chacabuco: Creando cimientos para una construcción conjunta	Fornieris, M.	La Plata	(2012)
Los desafíos que enfrentan las personas con discapacidad a la hora de desarrollar actividades turísticas. Caso: Republica de los Niños	Rucci, A. C.	La Plata	(2012)
La expectativa laboral de un pasante universitario. El caso de la Estancia Harberton	Bravo Almonacid, E.	La Plata	(2012)
El lugar dentro de la concepción de destino turístico	Moscoso, V. F.	La Plata	(2012)
Buscando mejorar la calidad de vida en Termas de Río Hondo	Dos Santos Cabrita, L. T.	La Plata	(2012)
Hoteles Boutique de la ciudad autónoma de Buenos Aires: ¿Servicio personalizado o estrategias de marketing?	Curutchet, M. F.	La Plata	(2012)
Análisis de la oferta de Enoturismo en Calamuchita provincia de Córdoba. Calidad en la gestión de Empresas Enoturísticas	Diez, D. A.	La Plata	(2012)
Semilla del Pehuén en el turismo gastronómico ¿Desarrollo sustentable autóctono o estrategia de marketing?	Cassani, M. J.	La Plata	(2012)
La creación de un Cluster entorno al Turismo Rural: una tranquera al desarrollo turístico en el partido de Las Flores	Franco, R. P.	La Plata	(2012)
Turismo académico en la ciudad de La Plata. Análisis y seguimiento de la demanda	Gossis, E.	La Plata	(2012)
Copa América 2011. Efectos económicos y sociales en la Ciudad de La Plata	Rodríguez, E.	La Plata	(2013)
El patrimonio cultural inmigratorio y su uso como recurso turístico. Caso: ciudad de Berisso	Parma, S.	La Plata	(2013)
Política Turística cuestiones sobre autonomía e interdependencia	Lavalle, N. Al	La Plata	(2013)
Conceptos y Definiciones en Turismo. Interpretando el significado de "Turismo Sustentable"	Nicastri, G. A.	La Plata	(2013)
Fatiga Museológica. Una aproximación al estudio del visitante	Mardón, M. F.	La Plata	(2013)
El turismo comunitario: un modelo de cooperación	Acuña Crispin, M. A.	La Plata	(2013)
Diagnóstico de la situación referente a la gestión ambiental en los establecimientos hoteleros del municipio de La Plata	Aguirre Posse, M. J.	La Plata	(2013)
Gestión de la calidad en las oficinas de información turística: estudio sobre la aplicación y beneficios de la norma ISO 9001	Giménez, M. C.	La Plata	(2013)
Turismo en Santa Clara del Mar	Manzi, Y. A.	La Plata	(2013)
El turismo como factor sociocultural y económico. Caso Islas Malvinas	Espósito, M. A.	La Plata	(2013)
El Falcon verde como lugar simbólico y la posibilidad de su activación para un uso turístico responsable	Sahores Avalis, V.	La Plata	(2013)
Las preferencias de los huéspedes de hostels en la ciudad de La Plata	De La Cruz, G. M.	La Plata	(2013)
Bed and breakfast: contacto intensivo con la cultura local. Caso: Bed and Breakfast de Río de Janeiro en la Copa del Mundo FIFA 2014.	Zanelli, J.	La Plata	(2013)
Comprendiendo la motivación en un lugar de turismo negro: el caso del Cementerio de la Recoleta	Sakalis, M. B.	La Plata	(2013)
Estrategias de marketing on-line. El caso de las Agencias de Viajes de Argentina	Ponziani, D. E.	La Plata	(2013)
Turismo político en América Latina. Los caracoles del Ejército Zapatista de Liberación Nacional (EZLN) como atractivos turísticos y el rol de las Tecnologías de la Información y Comunicación (TIC'S) en su difusión.	Garralda, C.	La Plata	(2013)
La Quema de Muñecos en la ciudad de La Plata. Una propuesta de Turismo Efímero	Freccero Di Bastiano, M.	La Plata	(2013)
Turismo, Patrimonio e Instituciones Sociales y Deportivas. "El Turismo y el Patrimonio como posibles factores de aprovechamiento para las instituciones deportivas. Estudios de caso Club de Gimnasia y Esgrima La Plata y Estudiantes de la Plata, en la ciudad de La Plata"	Perrino, M. E.	La Plata	(2013)
Diversidad Sexual y Turística: Una aproximación a la mercantilización de la homosexualidad	Michelena, M. E.	La Plata	(2013)

Título	Autor	Lugar	Edición
Precio y Lealtad de Marca en Starbucks: Dos caras de una misma moneda, el cliente	Marchisotti, A. M.	La Plata	(2013)
Las áreas frágiles y el turismo. Un enfoque metodológico desde la percepción ambiental de la sociedad. Caso de estudio: "Reserva Natural Integral Punta Lara", provincia de Buenos Aires.	Cause, C. F.	La Plata	(2013)
Turismo social con niños ¿Una alternativa para la inclusión social?	Elizalde, M. P.	La Plata	(2013)
Patrimonio Cultural Inmaterial como recurso turístico. Caso: el Carnaval Artesanal de Lincoln.	Tavella, F. N.	La Plata	(2013)
Desarrollo Sustentable: la capacidad de carga desde la esfera socioambiental de la comunidad local. Caso Sierra de la Ventana.	Alessandrini, E. F.	La Plata	(2013)
¿Es el turismo una herramienta para el crecimiento? Un análisis de los efectos económicos/sociales del turismo en una comunidad local	Langoni, L.	La Plata	(2014)
El perfil del Licenciado en Turismo frente a las Representaciones Sociales	Lacorazza J.	La Plata	(2014)

Departamento de Ciencias Complementarias

Autoridades

Directora: Lic. Olga Lydia Lescano

Secretarias: Lic. Amalia Hortencia Homar y Dra. María de las Nieves Cenicacelaya.

Misiones y funciones

El Departamento de Ciencias Complementarias involucra las cátedras de las áreas jurídica, matemática y humanística que, sin ser troncales, coadyuvan a la formación integral del futuro profesional en Ciencias Económicas

El Departamento tiene el tratamiento de temas tales como: modificaciones de programas de dictado de las diferentes cátedras; asesoramiento en materia de metodologías de enseñanza y su aplicación; gestión de selecciones docentes y concursos para las plantas de las diversas cátedras y consideración de Seminarios de carrera y cursos extracurriculares propuestos por los docentes

Asignaturas comprendidas en el Departamento de Ciencias Complementarias

- DERECHO I (CONSTITUCIONAL Y ADMINISTRATIVO)
- DERECHO II (PRIVADO)
- ESTADÍSTICA I
- ESTADÍSTICA II
- ESTADÍSTICA PARA LOS NEGOCIOS
- HISTORIA ECONÓMICA Y SOCIAL ARGENTINA Y LATINOAMERICANA
- HISTORIA ECONÓMICA Y SOCIAL GENERAL
- INTRODUCCIÓN A LAS CIENCIAS SOCIALES Y AL CONOCIMIENTO CIENTÍFICO
- MATEMÁTICA I (ANÁLISIS MATEMÁTICO)
- MATEMÁTICA II (ÁLGEBRA)
- MATEMÁTICA PARA DECISIONES EMPRESARIAS

Listado de Graduados 2010-2014 (*)

- ABADIA, LUZ MARIA
- ABBENANTE, ROMINA SOLEDAD
- ABDALA, MAXIMILIANO JAVIER
- ABRAHAM, AGUSTINA
- ABRAHAM, MAXIMILIANO ALEJANDRO
- ACERBI, LUCIA
- ACERBI, SOFIA CAROLINA
- ACOSTA, MARICEL CRISTINA
- ACOSTA, MARIELA
- ACUÑA CRISPIN, MARICEL ANDREA
- ADEFF, ROBERTO VICENTE
- ADORNI, FRANCISCO JORGE
- ADROVER, JUAN MANUEL
- AGOSTINELLI, EZEQUIEL FRANCISCO
- AGUERO, CARLA CECILIA
- AGUERRE, BELEN
- AGUERRE, MARIA CELESTE
- AGUERREBEHERE, MARIA BELEN
- AGUILAR, GUSTAVO
- AGUIRRE POSSE, MARIA JULIA
- AGUIRRE, VALERIA ALEJANDRA
- AGUIRREGOITIA, MARIA ALFONSINA
- AGUIRREGOITIA, NILA INES
- AIELLO, FABRICIO ADRIEL
- AIZENSZTAT, EMILIANO
- ALBA, GASTON OSCAR
- ALBARELLO, ERIKA DAIANA
- ALBERTI, LUCAS FERNANDO
- ALBERTI, MATIAS
- ALBERTINI, LUCAS
- ALBORNOZ, ANDRES GERARDO
- ALCARAZ, GABRIELA LEONIDES
- ALCONADA, MANUELA
- ALCURI, PABLO MARTIN
- ALDAS, MARIA GABRIELA
- ALDAY, KARINA
- ALDUNCIN, VERONICA NOEMI
- ALEGRE, NATALIA INES
- ALEGRE, VERONICA ELISABET
- ALEMANI, MARIANA EDITH
- ALEMANI, VANESA IRIS
- ALEMANO, LUISINA
- ALFANO, CAROLINA GISELLE
- ALGAÑARAZ, LUCRECIA SOLEDAD
- ALI, GISELA CELESTE
- ALI, VERONICA EDITH
- ALIAS, MARIA EMILIA
- ALICE, MARIA BELEN
- ALLENDE, JULIAN EZEQUIEL HIPOLITO
- ALMOZNI, JAVIER DANIEL
- ALONSO, ALEJANDRINA
- ALONSO, DAMIAN ENRIQUE
- ALT, VICTORIO
- ALTAMIRA, MARIA FLORENCIA
- ALTUVE, MAURO
- ALVARADO BARRIA, DIEGO GERMAN ALBERTO
- ALVAREZ, BRENDA NAZARENA
- ALVAREZ, GABRIELA
- ALVAREZ, JULIO CESAR
- ALZA, MAURO DAVID
- AMADO, JULIANA
- AMADO, ROCIO
- AMADO, VALERIA SABRINA
- AMASINO, PAULA GABRIELA
- AMAYA, MARIA YAEL
- AMBROSIO, CRISTIAN ADRIAN
- AMELA, ESTEFANIA LIS
- AMENDOLAGGINE, JULIAN
- AMENDOLARA, MARIA LAURA
- AMIGORENA, IGNACIO
- AMORETTI, LEANDRO TOMAS
- ANDRADE, JULIETA MABEL
- ANDREUCCI, AGUSTINA
- ANGELETTI, FRANCO OSCAR
- ANGIOLILLO, RENZO
- ANTENUCCI, ROCIO JIMENA
- ANTOLINI, MARTIN LEONARDO
- ANTONELLI, EDUARDO
- ANTONOVICH, GASTON
- ANTUNES, LEANDRO MANUEL
- APERLO, NATALIA PAOLA
- APPOLLONI, GISELE
- AQUILANO, DANIEL NICOLAS
- ARAMBURU, MELINA GLENDA
- ARAUJO, FABIANA ALEJANDRA
- ARBIO, EMILIO NICOLAS
- ARCE, ANA LIA
- ARCE, MELINA LORENA
- ARCIDIACONO, MALENA
- ARCONDO, IÑIAKI ALEJANDRO
- ARDENGHI, GABRIELA
- ARDENGHI, MARIA LAURA
- ARDENGHI, TOMAS
- ARDITI, MATIAS
- ARGAÑA, CARLOS ANDRES
- ARMANELLI, FRANCESCO MARIO LEOPOLDO
- AROSTEGUI, MARIA JOSE
- ARRAMBIDE, JUAN IGNACIO
- ARRIEN, JUAN PABLO
- ARRIPPE, NADIA ABIGAIL
- ARROSPIDE, ELIANA VANINA
- ASCANI, AGUSTINA
- ASPRELLA, BENJAMIN
- ASTE, MARIANA
- ASTEZARAN, SANTIAGO
- ASTUDILLO, MARIA LAURA
- ASURMENDI, MARIA ESTEFANIA
- ATÍN, LORENA PAOLA
- AYALA, LEANDRO EZEQUIEL
- AYRALA, LEANDRO DANIEL
- BABINI, RUBEN OSCAR
- BABINO, JUAN PABLO
- BACIGALUP VERTIZ, MARIA MERCEDES
- BADARACCO, NICOLAS
- BAHAMONDE BARRIA, OSCAR ALEJANDRO
- BAINOTTI, CARLOS ESTEBAN
- BALATTI, MARIANO PEDRO
- BALATTI, MARTIN
- BALBUENA, PABLO JAVIER
- BARBAN, TAMARA
- BARBARULO, NICOLAS
- BARBERI, MARIA DE LOS ANGELES
- BARBERIA, JOSE MIGUEL
- BARBIERI, MALENA
- BARBIERI, SOFIA
- BARCIA, ADRIANA
- BARENGHI, JUAN MANUEL
- BARGUILLA QUINTANA, GABRIELA
- BARIANI POLLASTRI, NICOLAS
- BARNETCHE, SABRINA
- BARRAGAN, GONZALO MARTIN
- BARRAGAN, NATALIA CAROLINA
- BARRAMEDA, MARIEL ANDREA
- BARRAZA, CRISTIAN DANTE
- BARREIRO, MARIANO ELIAS
- BARRENA, MARIA PAULA
- BARRIA MIRANDA, HUGO ORLANDO
- BARRIA, CRISTIAN DANIEL
- BARRIONUEVO, MARIA FLORENCIA
- BARRIONUEVO, NICOLAS
- BARROS, GISELA PAULA
- BARRUERO, GERMAN OSCAR
- BARTOLICHE, MARIANA ROMINA
- BASILE, MARISA
- BASSAGAISTEGUY, JUAN ALFREDO
- BASSO, EMILIANO LEANDRO
- BASTONS, NORBERTO ALEJANDRO
- BASUALDO, ROCIO
- BATISTA, RICARDO ANDRES
- BATTAGLIA, MARCELO PEHUEN
- BATTILANA, JUAN IGNACIO
- BAYON, MANUEL IGNACIO
- BAZZAN, CAROLINA
- BAZZAN, MARIA EMILIA
- BECERRA, ADRIAN ALEJANDRO
- BECERRA, KARINA MARIANA
- BELLOMO, CONRADO ROGELIO
- BELLOMO, KARINA ALEJANDRA
- BELLONI, PAULA
- BELTRAMI, MARIA CECILIA
- BELTRAN, MARIA JOSE
- BELTRAN, RAMIRO MARCOS
- BELZUNCE, MARIANA
- BENAVENTE, CLAUDIA MAITENA
- BENDER, JAVIER EDUARDO
- BENEDETTI, MAURO DAMIAN
- BENETRIX, CECILIA LAURA
- BENETTI, ANA LAURA
- BENISOLA, JUAN JOSE
- BENITEZ, ATALIA
- BENITEZ, JUAN ALFREDO
- BENITEZ, MARIA ANTONELLA
- BENITEZ, MARIELA NATALIA
- BENZAQUEN, IVANA CARINA
- BERASATEGUI, MARINE
- BERDIÑAS, TAMARA
- BERGOL, PABLO IGNACIO
- BERLIN, MARIANO ALEJANDRO
- BERNARDI, ANABELA
- BERON, MELISA YANET
- BERRA, YANINA ALEJANDRA
- BERRI, SEBASTIAN
- BERTAMONI, JOSE IGNACIO
- BERTONI, LUCAS
- BERZO, NADIA LORENA
- BESSOLO, CARLOS ALAN
- BIAGETTI, MARIA JULIA
- BIANCHI, NATALIA
- BIANCHINI, JUAN ANGEL
- BIASOTTI, JULIETA
- BIDART, VIRGINIA SOLEDAD
- BIDEGORRY, ANA ELENA
- BIDERBOST, FRANCISCO
- BIEDMA, MARIA GUADALUPE
- BILBAO, LORENA ALEJANDRA
- BINDELLA, JOSE ALBERTO
- BISP, ANA LAURA
- BLANCO, ARACELI ESTELA
- BOERO, ELEONORA
- BOGARIN, ROBERTO FERMIN
- BOLADO, MARIA SOLEDAD
- BOLLINI, JOSEFINA BELEN
- BOLOQUI, SILVANA
- BOMBINI, FLORENCIA
- BONA, LEANDRO MARCELO
- BONAVITA, LAURA
- BONETTO, ANA SOL
- BONGIORNI, PAULA DOLORES
- BONIFACIO, VALENTINA
- BONNASSIOLLE, MARIA LAURA
- BONNAT, SOFIA ANDREA
- BONOMI, VIRGINIA CATERINA
- BONORA, MARIA VALENTINA
- BORDA, CARLINA ELENA
- BORBERT, ALBERTINA
- BORGES, JUAN MARTIN
- BORGHI, MATIAS
- BORRACCINI, MARIA ALEJANDRA
- BORRE, SERGIO DANIEL
- BORRELL, EUGENIA
- BORRONE, FEDERICO
- BOSQUE, MARTIN
- BOSSOLASCO, GABRIELA ANDREA
- BOTTEGAL, CARLOS ARIEL
- BOYD, SERGIO
- BOZOK, MARIA BELEN
- BRACCO, JESSICA ROXANA
- BRACCO, MARTIN DAMIAN

- BRANDONE, CAROLINA CECILIA
- BRANDONE, MARIA VIRGINIA
- BRAVO ALMONACID, ESTEBAN
- BRAVO, SANTIAGO BERNARDO
- BRETAL, GUILLERMO
- BRICHETTI, JUAN PABLO
- BROWN, MARIA SILVINA
- BRUGNONI, CARLOS AUGUSTO
- BRUNAND, MAURO ALEJANDRO
- BRUNO, ADRIAN
- BRUNO, GABRIEL ANIBAL
- BRUZZO, FRANCISCO
- BUCCHINO, VIRGINIA SOLEDAD
- BUEDE, EMANUEL OMAR
- BULACIOS, CARLOS CESAR
- BURDISSO, BARBARA
- BURGHI, MARIA EUGENIA
- BURRY, JULIA ELENA
- BURRY, MARIA MERCEDES
- BUSALINO, GERARDO HECTOR
- BUSCETTI, MARIA MERCEDES
- BUSTINGORRY, GUSTAVO ANDRES
- BUTTERI, CESAR
- CABALLERO, DEBORA PAOLA
- CABALLERO, JORGE OSCAR
- CABALLERO, JUAN MANUEL
- CABALLERO, LUIS FACUNDO
- CABALLINI, VICTOR MIGUEL
- CABANAS, SEBASTIAN
- CABRAL, NATALIA VERONICA
- CABRERA LISSALDE, ROSAURA
- CABRERA, FACUNDO JAVIER
- CACCIANINI, MARIA DE LOS ANGELES ANTONELA
- CACERES, ARACELI NOEMI
- CADARIO, AMALIA
- CAINO, FLORENCIA
- CAIVANO, NORA ESTEFANIA
- CALABRIA, ANA CLARA
- CALDI, ROCIO BELEN
- CALIO, ANDREA LORENA
- CALLE, MILAGROS
- CALLIGARIS, MARIA AGUSTINA
- CALVETTY RAMOS, BORIS
- CALVO, NICOLAS
- CAMINO, MARIA EUGENIA
- CAMINOS, ROCIO
- CAMPESE, MAITINA
- CAMPODONICO, FRANCISCO
- CANCELA MAZZOLENI, ANABELLA
- CANO KELLY, VICTORIANO
- CANOSA, CLAUDIO OMAR
- CANTAR, LAUTARO EMANUEL
- CANTONI, MAXIMILIANO DAVID
- CANZONETTA, MARCOS LUCIANO
- CAÑETE, MARIANELA
- CAÑON, MARIA HEBE
- CAPANDEGUI, CAROLINA RAQUEL
- CAPDEVILA, LETICIA BELEN
- CAPITANI, MARIANO ALBERTO
- CAPODICI, MAXIMILIANO GASTON
- CAPOGROSSO, JUAN MATIAS
- CAPPARELLI, FEDERICO
- CAPPONI, SILVANA ESTELA
- CAPRA, ERIKA LORENA
- CAPUA, JUAN IGNACIO
- CARAM, SANTIAGO
- CARDELINO, MAURO ESTEBAN LUIS
- CARDELL, IRENE HAYDEE
- CARDELLI, MARIA PIA
- CARDOS, MARIELA
- CARDOSO, CINTIA PRISCILA
- CARDOZO, LUIS SEBASTIAN
- CARENA, ALEJANDRO LUIS
- CARENA, JOSE NICOLAS
- CARIGNANO, VALERIA
- CARNICERO, GONZALO
- CARNICERO, SANTIAGO
- CARO, CAROLINA
- CARO, JUAN MAMUEL
- CARRA, LUCIANO ANDRES
- CARRANZA, MARIANA LAURA
- CARRASCO FERNANDEZ, ANA KARINA
- CARRASQUET, PABLO AGUSTIN
- CARREÑO, LORENA PAOLA
- CARRERAS, LAURA EDITH
- CARRERE, ANTONELA SOLANGE
- CARRICABURU, FLAVIA VANESA
- CARRICART, ANDRES JOSE
- CARRIZO, DANIELA
- CARRIZO, NATALIA SOLEDAD
- CARRIZO, NICOLAS ANTONIO
- CARZOLIO, AGUSTINA
- CASAJUS, MANUELA
- CASALE, LUCIANO SALVADOR
- CASAS, MARIA CONSTANZA
- CASOLO, YANINA DAIANA
- CASSANI, MARIA JULIA
- CASSARINO FERRARI, MARIA LAURA
- CASSIANI, FACUNDO
- CASSINO, MARIA CAROLINA
- CASSOU, EMILIO SANTIAGO
- CASTAGNETTO, FERNANDO
- CASTARES, LEANDRO JAVIER
- CASTELLANI, MARCELINO JULIO
- CASTELLANO, PABLO DAVID
- CASTELLUCCI, ESTEFANIA
- CASTIGLIONE, MARTINA
- CASTIGLIONI, DANILO DAMIAN
- CASTIGLIONI, GABRIELA INES
- CASTILLO, EMANUEL NORBERTO
- CASTILLO, FERNANDO JAVIER
- CASTILLO, SILVANA MARIEL
- CASTOLDI, JUAN IGNACIO
- CASTRO, MARIA EMILIA
- CASTROSIN, MARIA PILAR
- CATTANEO, CAMILA INES
- CATTANEO, PAOLA ANDREA
- CATTONI, LAURA VALERIA
- CAUSE, CLAUDIA FERNANDA
- CAUSSE, LUDMILA ANTONELA
- CAVAGLIA, DAIANA PAOLA
- CAVIGGIA, ADRIANA ITATI
- CAVIGGIA, MARIA LUJAN
- CEBALLO, GUIDO EZEQUIEL
- CECCOLI, LUCAS GONZALO
- CECI, MARCOS
- CELESTINO, ESTEBAN JOSE
- CENCIONE, LUCRECIA ETHEL
- CENTURION, GERMAN MARCELO
- CEPEDA, RICARDO JAVIER
- CERESETTO, MARIA PAULA
- CEREZO, BRENDA BARBARA
- CERRAJERIA, MACARENA
- CERRO, NERINA RAQUEL
- CESAR, ANDRES MANUEL
- CHABAGNO, JIMENA
- CHACON, EDUARDO
- CHACON, MARIA FLORENCIA
- CHALELA, LEANDRO EZEQUIEL
- CHALUF, IOUSEFF
- CHALUF, PABLO SUHEL
- CHAPMAN, GRACIELA DEL ROSARIO
- CHARI, JAVIER ADOLFO
- CHARNI, GASTON
- CHECHONIS, MARIA FLORENCIA
- CHELA, MELINA YANEL
- CHESINI, ALINA
- CHEYLAT, CAROLINA
- CHIARDOLA, MARIANA LUJAN
- CHIELLI, MARIANO FERNANDO
- CHIOFALO, JULIANA LUCIA
- CHIPANO, MARTINA
- CHIRAULO, DEBORA
- CHISTE, JUAN FRANCISCO
- CHRISTENSEN, BELEN
- CHUVICIO, ANABELA
- CIANCIO, DANIELA VALERIA
- CIBELE, ANA BELEN
- CIELLI, RICARDO LUIS
- CIMADAMORE, DANIELA
- CINALLI, MARIA BELEN
- CIRESE, JUAN PABLO
- CIUCCI, LEONARDO ANTONIO
- CLARAMUNT, MARIA DANIELA
- CLER, LUCIANO EMILIO
- COBANERA, MARCO NICOLÁS
- COBO, MARIA EUGENIA
- COCCO, LEONELA AGUSTINA
- COCHELLA, LUCAS ESTEBAN
- CODAGNONE, MARIA PAULA
- COELHO MENDES, MARTIN
- COLANERI, ELVIO AIMAR
- COLIMEDAGLIA, AGOSTINA
- COLIMEDAGLIA, ANTONELA
- COLLANTE, ISMAEL AMILCAR
- COLLIVIGNARELLI, PAULA
- COLLIVIGNARELLI, ROSINA
- COLOMBO, MILAGROS
- COLOMBO, NICOLAS
- COLOMBO, NICOLAS
- COMPARATO, GABRIEL JOAQUIN
- CONLLEDO, MARIANO ALBERTO
- COPPA, HERNAN
- CORALLINI, EMANUEL HERNAN
- CORALLO, VALERIA LOURDES
- CORBATTA, CAROLINA
- CORBETTA, FLORENCIA
- CORDERO, MONICA ELIDA
- CORDOBA, FABRIZIO MARCELO JESUS
- CORDOBA, JUAN
- CORDONNIER, EMILIO
- CORFIEL RECALDE, MARIA MICAELA
- CORIA, DANIELA SOLEDAD
- CORIA, MARIA LAURA
- CORONEL, MARIA PENELOPE
- CORONEL, MARIELA CECILIA
- CORONEL, SORAYA ANAHI
- CORPINA, JORGE ANTONIO
- CORRAL, MARIA DE LA PAZ
- CORREA IRURUETA, JORGELINA
- CORREIA DIAS, JULIETA GISELE
- CORREIA DIAS, ROMINA SOLEDAD
- CORSIGLIA, MARIA BETANIA
- CORTES PARODI, MARIA INES
- CORTES, ALICIA VANESA
- CORTESE, CINTIA BELEN
- CORTI, ARIEL IGNACIO
- CORTI, PAULA
- CORUJO, FACUNDO RICARDO
- COSCARELLI, FEDERICO ALBERTO
- COSOLI, AGUSTINA
- COSSANI, RODRIGO HERNAN
- COSTA, PATRICIA ROSANA
- COSTA, SANTIAGO
- COSTAMAGNA, DENISE
- COTTA, SILVINA ALICIA
- COUSO, CECILIA DAIANA
- COWES, LUISA NOEMI
- COZZA, ROMINA GISELE
- CRACO, ROMINA
- CRAVERO, ESTEBAN MARIA
- CREEVY, MORA
- CRISPINO, MARIA VICTORIA
- CRISTELLI, FLAVIA CECILIA
- CROZZOLO, GISELA PAOLA
- CRUNDALL, JAVIER ANDRES
- CRUZ, FLORENCIA SOLEDAD
- CRUZ, JULIO GERMAN
- CRUZ, MALEN ARIANA
- CUOZZO, MARIA ROBERTA
- CURTOY, AYELEN
- CURUTCHET, MARIA FLORENCIA
- DA SILVA EVORA, PAOLA MARIANA
- DAGLIO, JUAN LEONEL
- DAHUL, LUCIANO
- DALCEGGIO, JUAN FRANCISCO
- DALLA SALDA, VIRGINIA
- DALLAVIA, MARIA EUGENIA
- D'AMBRA, MARIANA ROMINA
- DANESSA, ENZO RAUL

- DANESSA, SONIA ANAHI
- DANIELI, GISELE MERCEDES
- D'ANNA, GUILLERMINA
- DANTE, ADRIANA NOEMI
- D'ARCANGELO, SABRINA SOLEDAD
- DARRAIN, MANUEL
- DASTUGUE, PAOLA VANESA
- DE AMEZOLA, IGNACIO
- DE AQUINO VICENTE, ANDRES
- DE BASTOS, MARIA BELEN
- DE BERNARDI, JUAN PABLO
- DE FRANCESCO, CECILIA YESICA
- DE GREGORIO, GABRIEL LEONARDO
- DE LA FUENTE, ELOY MANUEL
- DE LA SIERRA RAMON, GONZALO FACUNDO
- DE LA TORRE, MARIA LAURA
- DE LUCA, CAROLINA ANDREA
- DE LUCA, CRISTIAN ALEJANDRO
- DE LUCA, ELIANA MACARENA
- DE LUCA, JUAN IGNACIO
- DE LUCA, MARIA VIRGINIA
- DE LUCHI, MARIELA ALEJANDRA
- DE ORTUZAR, MARIA EMILIA
- DE SAGASTIZABAL, GONZALO DANIEL
- DE URRAZA, MARIA MERCEDES
- DE WYSIECKI, ALEJANDRO JAVIER
- DEGIORGI, ENZO LUCIANO
- DEGIOVANNI, EMILIANO GABRIEL
- DEJESUS DUARTE, MAURA MICAELA
- DEL BARBA, MATIAS
- DEL BLANCO, ALEJANDRO OSCAR
- DEL RIO, NADIA SOLEDAD
- DELGADO, DARDO ENRIQUE
- DELGADO, VALERIA
- DELLA CASA, YAMILA SOLEDAD
- DELLA CROCE, CECILIA
- DELLA VEDOVA, CLAUDIA MANUELA
- DELPONTI, DENISSE
- DELUCA, MARIANA
- DEMEO, MARIA SUSANA
- DEMEO, MARIANA SOLEDAD
- DEMICHELIS, JULIANA
- DENTELLA, VIVIANA ELIZABETH
- DEO, MARCOS PABLO
- DEPRATI, BRENDA BEATRIZ
- DESTEFANO, MARIA ELISA
- DI BATTISTA, MARIA CELINA
- DI BIASE, BRUNO
- DI CARLO, GREGORIO
- DI CIANO, FEDERICO
- DI GIANO, MARIA JULIA
- DI GIOVAMBATTISTA, ANA PAULA
- DI LORENZO, SANTIAGO
- DI PAOLO, SAMANTA PAULA
- DI PAOLO, SEBASTIAN GABRIEL
- DI PASCUAL, JULIA LILIANA
- DI PIERRO, LAURA GISELE
- DI RENTA, IVAN ALEXIS
- DI SALVO, MATIAS
- DI SANTO, MARIANO ENRIQUE
- DI TELLA, JOSEFINA MATILDE
- DIAZ ALTAMIRANO, GABRIELA INES
- DIAZ BARRETO, ADRIANA KARINA
- DIAZ, FLORENCIA NATALIA
- DIAZ, GABRIELA ELVIRA
- DIAZ, MARISOL
- DIAZ, MELANIA LAURA
- DIETRICH, PIREN
- DIETZ, ROCIO CELESTE
- DIEZ, CAROLINA MARCELA
- DIEZ, DANIELA AYELEN
- DILLON, MARIA LAURA
- DIMITROFF GROZEFF, JUAN MARTIN
- DIPIERRO, IGNACIO
- DISTASIO, DANIELA FERNANDA
- DODERO, MARTIN
- DOGLIOLI, TATIANA MARIA
- DOLADE, DANIEL ANTONIO
- DOMINGUEZ, JAVIER
- DONADIO, LUCAS IVAN
- D'ONOFRIO, VALERIA
- DOORISH, LUCIA SOLEDAD
- DOS SANTOS CABRITA, LUCIA TAMARA
- DOUBIK, JUAN IGNACIO
- DRAGO, MARIA LAURA
- DRAGO, MARIA VERONICA
- DUARTE FARIÑA, MARIA LUISA
- DUCE, NATALIA ELIZABETH
- DUEÑAS BIETTI, MARIA ROSA
- DUEÑAS BIETTI, VANESA CLEOFFE
- D'UGO, NATALIA VERONICA
- DUHAGON, ALEJANDRO
- DUMONTET, HECTOR EVERARDO
- DUPUY, MARIA FERNANDA
- DURAN, JULIETA SOLEDAD
- DURAN, VERONICA
- DURE, MARIA ROSA
- D'UVA, LAURA CECILIA
- DUVILLE, MARINA LORENA
- ECHAVE, FACUNDO JAVIER
- ECHAYRE, SILVINA
- ECHECHQUIA, MARIANELA
- ELIAS, JUAN FERNANDO
- ELIGGI, AMALIA
- ELIZALDE, MARIA PAZ
- ELORTEGUI, JUAN FRANCISCO
- ELVIRA, ESTEFANIA
- ENCINAS, EUGENIA
- ENRIQUEZ, JAVIER LEANDRO
- ERBEN, GABRIEL
- ERPEN, CAROLA MARIA
- ERRECALDE, MYRIAN ELISABET
- ERRIEST, ISMAEL
- ERTOLA NAVAJAS, MARIA GABRIELA
- ESCARAY, EMILIA
- ESCOBARES LUCERO, REBECA LI
- ESCOBIO, PAULA ELENA
- ESCRIBANO, HERNAN
- ESCUDERO, MARIANA
- ESMORIS, SABRINA ELEONOR
- ESNAOLA, GONZALO MARTIN
- ESPADA, JULIA ELENA
- ESPAÑA BERGER, MARIA BELEN
- ESPINA, NEBAI AURORA
- ESPINOSA, ALICIA BEATRIZ
- ESPINOSA, VICTOR MANUEL
- ESPOSITO, MAIRA AYELEN
- ESQUIOGA, MANUELA
- ETCHART DE CARRICART, GONZALO ARIEL
- ETCHART DE CARRICART, HECTOR JAVIER
- ETCHART, BETINA SOLEDAD
- ETCHEBEHERE, MARIA FLORENCIA
- ETCHEHANDY, MAXIMILIANO
- ETCHEPERESTOU, MARTIN
- ETCHETTO, NADIA
- ETCHEVERRY, JULIETA
- ETCHEVERRY, MARIA SOL.
- FAILLA, JUAN IGNACIO
- FALABELLA, JERONIMO LUIS
- FALCHETTI, MARIELA HILDA
- FALCIGLIA, RENZO
- FANESSI, SILVINA LUCRECIA
- FANJUL, NICOLAS FRANCISCO
- FANTAGUZZI, JUAN EDUARDO
- FANTELO, LIZA
- FARIAS, PATRICIA ELIZABETH
- FARINA, MARIA BELEN
- FARIÑA, JUAN IGNACIO
- FARJAT, PATRICIA HEBE
- FATA, ANA LAURA
- FAUDA, JUAN PAULO
- FAVOT, LETICIA ANDREA
- FEBBRARO, PABLO DANIEL
- FEBRERO, LUCIA
- FELICE, DAHIANA
- FELICE, JUAN MANUEL
- FELLI, GISELA
- FELLI, JUAN PABLO
- FERNANDEZ CHINIGO, LUCA
- FERNANDEZ GENTILI, LUCILA MARIA
- FERNANDEZ MERLO, JUAN MANUEL
- FERNANDEZ MUTTO, MARIA ALEJANDRA
- FERNANDEZ VALENTI, JORGELINA
- FERNANDEZ, AGUSTINA
- FERNANDEZ, FLORENCIA
- FERNANDEZ, JUAN SEBASTIAN
- FERNANDEZ, LISANDRO FEDERICO
- FERNANDEZ, MARCOS NAHUEL
- FERNANDEZ, MARIA VIRGINIA
- FERNANDEZ, VANESA LUJAN
- FERRANDIZ, ESTEBAN ANDRES
- FERRANDO, EMILIA
- FERRANDO, JOSEFINA
- FERRARA, ANTONELA BELEN
- FERRARI, ENRIQUE FIDEL
- FERRARI, MARCO
- FERRARI, MAXIMILIANO MARTIN
- FERRARI, NATALIA LORENA
- FERRARIS, MARIANO
- FERREIRO, LUCIA
- FERREIROS, GRACIELA ELISABET
- FERRER, MARTINIANO RAUL
- FERRER, PATRICIA ANDREA
- FERRERO, ANALIA ELIZABETH
- FERREYRA, ELENA
- FERREYRA, MARIANA
- FESTA, BARBARA
- FEYSULAJ, NICOLAS YAEL
- FIGUEIREDO CABANAS, MARIA ESTEFANIA
- FIGUEROA LINARES, FACUNDO
- FIORAVANTI, GABRIEL ALBERTO
- FIORENZA, LEONARDO JAVIER
- FIORENZA, LEONARDO SALVADOR
- FIORINI, MIGUEL ALBERTO
- FISCHER, ALBERTO LUIS
- FITTIPALDI CELA, ISIS NADIA LIHUEN
- FLAMIG, CRISTIAN GABRIEL
- FLORES PALENZONA, FEDERICO ESTEBAN
- FLORES, CAROLINA SOLEDAD
- FLORES, DIANA CAROLINA
- FLORES, NATALIA MAGALI
- FLORES, PAULA
- FLORES, ROMINA ALEJANDRA
- FLORIDO, JESUS FRANCO GASTON
- FLORIS, YAMILA SOLEDAD
- FOLEGOTTO, MAURO DANIEL
- FONTELA, MARTIN HOMERO
- FORNERIS, MARIA
- FORSETTI, LAURA GIMENA
- FORTE, MERCEDES
- FRABIANI, MARIANELA PAOLA
- FRACASSI, DANIELA KARINA
- FRANCESE, MARIA ELENA
- FRANCONI, NICOLAS EMANUEL
- FRANCIOSI, GRACIELA SUSANA
- FRANCO TROILO, ANA GABRIELA
- FRANCO, ALICIA PAOLA
- FRANCO, ROMINA PAOLA
- FRANDSEN, EZEQUIEL ALEJANDRO
- FRAQUELLI AIXALA, FLORENCIA ANGELES
- FRECCERO DI BASTIANO, MANUELA
- FREDERIKSEN, GASTON OMAR
- FREDES, MARIA SOL
- FREIDIAZ, TAMARA PRISCILA
- FRENE, CARLOS EMANUEL
- FRIAS, VIRGINIA LUDMILA
- FRONTINI, INGRID MARIANELA
- FUENTES, DANIEL EDUARDO
- FUNES, HUGO DANIEL
- FUNES, SOFIA
- FUSSI, ANTONELA
- GAGGIOTTI, JOSE SEBASTIAN
- GAHN, SANTIAGO JOSE
- GAITAN CUELLAR, ALVARO HARRY

- GAJUCZYK, PAULA
- GALANTE, REBECA
- GALAR, HERNAN RODRIGO
- GALARZA, ADRIAN ALBERTO
- GALEANO, NICOLAS
- GALLARDO, GERMAN ESTEBAN
- GALLESE, AGUSTINA
- GALLETTO, MARIA SOLEDAD
- GALLINAL, JUAN MARTIN
- GALLINGER, GISELA MARICEL
- GALLO, LORENA VERONICA
- GALOSI, NADIA PAMELA
- GALOTTI, ANA CLARA
- GALOTTI, ANA LAURA
- GALVAN, NOELIA SOLEDAD
- GAMBA, ALEJANDRO
- GAMES, ROCIO INES
- GANDOLFO, MARIA FLORENCIA
- GARAT, MAGDALENA
- GARATE, ANA CLARA
- GARAVANO, EMANUEL
- GARAY, CECILIA GABRIELA
- GARCIA BOTTARO, IGNACIO
- GARCIA CASTRO, MARIA VICTORIA
- GARCIA MIÑO, GABRIELA
- GARCIA MUÑOZ, MATIAS JESUS
- GARCIA PEREZ, COREL ANTU
- GARCIA, ALAN GONZALO
- GARCIA, EUGENIO
- GARCIA, FLORENCIA LUCIANA
- GARCIA, LUCAS
- GARCIA, MAGALI
- GARCIA, MAGALI YAMILA
- GARCIA, MARIA CONSUELO
- GARCIA, MARIA EUGENIA
- GARCIA, MARIA GABRIELA
- GARCIA, MARIA LAURA
- GARCIA, MARIA LAURA
- GARCIA, NADIA LORENA
- GARCIA, NATALIA FERNANDA
- GARCIA, SOLANGE MILEN
- GARDELLA, SEBASTIAN MAURICIO
- GARECA, LILIANA ROXANA
- GARELLI, MARIANA LORENA
- GARLATTI, LUCAS ANDRES
- GARMENDIA, AGUSTIN FRANCISCO
- GARRALDA, CAMILA
- GARRE, MARIA ALEJANDRA
- GARRIGA, PABLO
- GARRIGA, SANTIAGO
- GARRIZ, ANA INES
- GASPARRI, TATIANA SOLEDAD
- GASTAÑAGA, DANIELA JULIETA
- GASTELU, GISELA MARINA
- GATTI HERLEIN, FEDERICO
- GUILLERMO
- GAUNA, JULIETA SABRINA
- GAUNA, LETICIA YANINA
- GAUNA, MARCELA ALEJANDRA
- GAUNA, MARIA GUADALUPE
- GAUNA, VERONICA DEVORA ROSANA
- GAVIRIA, JUAN IGNACIO
- GEBBIE, ARIADNA KARINA
- GELVEZ, PAMELA IVANA
- GENONI, FACUNDO
- GENONI, HUGO NICOLAS
- GENTILE, PABLO
- GENTILI, MARIA LUISA
- GEORG, JULIETA LILIANA
- GERBELLI, MARIA INES
- GERVASONI, PABLO JAVIER
- GHE, ANTONELA
- GHEZAN, LAUTARO INTI
- GIACOBBO, GABRIELA LUCIANA
- GIACOMIN, LEONARDO ARIEL
- GIACOMIN, MARCOS DAMIAN
- GIACOSA, LUCRECIA IRENE
- GIAMBRUNI, JUAN IGNACIO
- GIANNETTI, FAUSTO AGUSTIN
- GIANTOMASI, SABRINA FERNANDA
- GIGLIO, YANINA
- GIL OLIVA, DIEGO SEBASTIAN
- GIL OLIVA, GUILLERMO DAMIAN
- GILARDONI, SOFIA CARLA
- GIMENEZ, IGNACIO
- GIMENEZ, LEONARDO JAVIER
- GIMENEZ, MARIA FLORENCIA
- GIMENEZ, MARIANO
- GIMENEZ, MARIANO CARLOS
- GIORGIS, FERNANDO
- GIOVANNETTI, DIEGO OSVALDO
- GIRARDI, MARTIN EDUARDO
- GISANDE, EMILIANA
- GIULIANI, CECILIA TERESA
- GIULIODORI, MARIA BELEN
- GIUSTI, LUIS GABRIEL
- GOBBI, NATALIA
- GOICOECHEA, CARINA MARIA
- GOINIK, GERMAN PABLO
- GOINIK, IVANA PAULA
- GOLOWCZYC, MARCELA ANDREA
- GOMEZ DI PARDO, DIANA GISELA
- GOMEZ SCAVINO, MARIA TERESA
- GOMEZ ZALAZAR, VERONICA SOLEDAD
- GOMEZ, ALFREDO IGNACIO
- GOMEZ, GISELA NOEMI
- GOMEZ, KARINA ALEJANDRA
- GOMEZ, LEONARDO ROBERTO
- GOMEZ, MARIA EUGENIA
- GOMEZ, MARIA FLORENCIA
- GOMEZ, MARIANA ELIZABETH
- GOMEZ, PABLO RODRIGO
- GOMEZ, SANDRA VERONICA
- GONNET, MATIAS DAVID
- GONZALEZ ARZAC, JUAN PABLO
- GONZALEZ HARA, LUCIA
- GONZALEZ LANDA, MATIAS
- GONZALEZ OSORIO, CAROLINA ELIZABETH
- GONZALEZ, ANAHI AYALEN
- GONZALEZ, CELIA ESTER
- GONZALEZ, GABRIELA PAULA
- GONZALEZ, JORGE DIONISIO
- GONZALEZ, LAUTARO ALEXIS
- GONZALEZ, MARIA BARBARA
- GONZALEZ, MARIA CECILIA
- GONZALEZ, MARIA JOSE
- GONZALEZ, MARIO NELSON
- GONZALEZ, NICOLAS SERGIO
- GONZALEZ, PABLO JAVIER
- GONZALEZ, PAOLA ALEJANDRA
- GONZALEZ, SEBASTIAN EDUARDO
- GONZALEZ, VERONICA SOLEDAD
- GONZALIA, CARLA VERONICA
- GORARD, NATALIA ELIZABET
- GORDON, MATIAS SEBASTIAN
- GORELIK, LUCIA
- GORLA, MATIAS MIGUEL
- GOROSITO, CRISTIAN ROBERTO
- GOROSITO, SABRINA MAGALI
- GOUT, FERNANDO PABLO
- GOVER, MELISA ELISABET
- GOYA, JUAN PABLO
- GOYCOA, FLORENCIA
- GRAMICCI, MARIA AGUSTINA
- GRASSI, ANDREA SOLEDAD
- GRASSI, LEOPOLDO FEDERICO
- GRASSINO, JUAN JOSE
- GRICOLO, NADIA MARIA
- GRISENTI, EMMANUEL
- GROBA, CECILIA
- GROSMAN, CARLOS IGNACIO
- GROSS, ANDRES
- GROSS, MARIANA
- GROSSI, LUIS ENRIQUE
- GROSSO, FEDERICO EZEQUIEL
- GUAGLIARDO, MARIA XIMENA
- GUAGNINI, MARIELA
- GUARDA, VICTORIA
- GUARDARUCCI, ISIDRO
- GUERELLO, MARIA EUGENIA
- GUERRERO, ANDREA PAOLA
- GUILLEN, GISELA MARISA
- GULAYIN, MARTIN PEDRO
- GULLO, MARIANELA
- GUNZELMANN, JESSICA SOLEDAD
- GURIDI, JENNIFER ANDREA
- GUTIERREZ, DANIEL DAMIAN
- GUTIERREZ, JUAN MARTIN
- GUTIERREZ, MARTIN ESTEBAN
- GUTZOS, JORGE NICOLAS
- GUZMAN CUELLO, DAGMA AILIN
- GUZMAN SAMPAY, MARIA LAURA
- GUZMAN, LORENA ALEJANDRA
- GUZMAN, MARCOS ALBERTO
- GUZZETTI, MARIA CECILIA
- GUZZO, FEDERICO
- HAEFELI, ROMINA MACARENA
- HANSEN, JUAN MIGUEL
- HARRIAGUE, ROBERTO
- HERBOTTE, DAVID
- HERMIGARATE, JUAN MARTIN
- HERNANDEZ ALBERDI, TOMAS
- HERNANDEZ, EMANUEL
- HERNANDEZ, FERNANDO JORGE
- HERNANDEZ, IVAN JESUS
- HERNANDEZ, MARIA EUGENIA
- HERNANDEZ, MARIA VICTORIA
- HERRERA, ANDREA MARIA JOSE
- HERVERA, MATIAS RAMON
- HERVERA, SOFIA
- HESAYNE, MARIA EUGENIA
- HIRIART, PATRICIO IGNACIO
- HORNA, MANUELA
- HOURCOURIPE, MARA SUSANA
- HOURCOURIPE, MARIA FLORENCIA
- HOYOS, DIEGO ANDRES
- HUEBRA, MARIANELA ROSANA
- HUGHES, ELSIE REBECA
- IBAÑEZ, MARIA FLORENCIA
- IBAÑEZ, PABLO EZEQUIEL
- IBARRA, JORGE EZEQUIEL
- IBARRA, MARIA FLORENCIA
- IBORRA, MARIA FLORENCIA
- IGNATCHIK, ROMINA PAOLA
- ILARREGUI, MARIA VERONICA
- ILINCHETA, FRANCO NICOLAS
- INCHAUSPE, MARIA PILAR
- INDA, MARISOL
- INDACOCHEA, MAXIMILIANO
- IÑIGUEZ, MARIA CELESTE
- IOMHA, CAROLINA SUSANA
- IORIO, JOSE MIGUEL
- IRAGUEN, PAGATE CARLOS FERNANDO
- ISLA ARTAZA, MARISABEL
- ISLA, MARIA CANDELA
- ISLA, SEBASTIAN FERNANDO
- ITURRIAGA, ALDANA BELEN
- IULIANETTI, LUCAS JESUS
- IUN, NADIA AGUSTINA
- IZZO, CECILIA GISELA
- JACKSON, SABRINA
- JACOBSEN, MARIA VICTORIA
- JARA, CARLOS ALBERTO
- JARA, CATALINA SOLEDAD
- JARA, JUAN MANUEL
- JAURENA, MARIA VIRGINIA
- JEZIOR, RICARDO MANUEL
- JOANNAS, DIEGO NAHUEL
- JOHSSON, MARIA LUISINA
- JOUBERT, MELISA S.
- JUAMPEREZ, CRISTIAN ALFREDO
- JUAREZ, MANUEL
- JUARROS, MARIA LAURA
- JUARROS, PEDRO FRANCISCO
- JULIERAC, GUILLERMINA
- JULIO, MARIA JOSE
- KAMINOSE, ROSALIA
- KASS, NADIA
- KEES, LUCRECIA BELEN

- KENILVORT, GUSTAVO ADRIAN
- KILDUFF, JUAN ARTURO
- KLEIN, MARIA CECILIA
- KNUDSEN, DAIANA EDITH
- KOBAYASHI, PAOLA
- KOCEMBA, CRISTIAN EZEQUIEL
- KORENBLIT, FEDERICO
- KOZUCHAR, NICOLAS ALEJANDRO
- KRAUS, NICOLAS CARLOS
- KRIVOKAPICH, MILVIA ELIZABETH
- KUBSKI, GERARDO OMAR
- KUGLER, ANA JULIA
- LABADO, FLORENCIA
- LABORDA, VALENTIN
- LACALLE ETCHECETO, EZEQUIEL
- LACHERRA, CARINA CECILIA
- LAFALCE, GERMAN EZEQUIEL
- LAFALCE, MARIA PAULA
- LAFUENTE, LISANDRO
- LAFUENTE, MARIA EMILIA
- LALIN, LEONARDO
- LAMANNA, MARIA DANIELA
- LANCER, ESTEBAN LUIS
- LANDABURU, MARIA SOLEDAD
- LANFRANCHI, FLORENCIA
- LANGONI, LUCAS
- LANZONI, LINA
- LAPALMA, MARÍA EMILIA
- LAPASINI, ELIZABETH DANIELA
- LARIN, MARISA ELENA
- LARREA URIARTE, MARIANA
- LARRIVEY, MARIA FLORENCIA
- LASCA TRENADO, VIRGINIA
- LASTIRI, JAVIER MARTIN
- LASTRA, LEOPOLDO NICOLAS
- LATORRE, PAMELA ANABEL
- LAURITO, SOFIA
- LAVALLE, FERNANDO
- LAVALLE, NATALIA ALEJANDRA
- LAVIGNA, ADRIAN OSCAR
- LAYANA, VERONICA SILVINA
- LAYUN, MARIA ROSANA
- LAZARO, KARINA NATALIA
- LAZARO, MARIA GIMENA
- LAZZARO, AGUSTINA
- LEALE, ANABELA ANDREA
- LEAÑO SANTILLAN, LINSAY MARIA
- LEDESMA, BRENDA DAIANA
- LEDESMA, MAGALI
- LEGUIZAMON, MARA
- LEGUIZAMON, YANELA
- LEIDI, ESTEBAN LUCAS
- LEMBO, MARIANO IGNACIO
- LENCINAS, HUGO ISMAEL
- LEONARDI, MILVA ROCIO
- LESCOANO, ROCIO YAMIL
- LEVA, ANDRES
- LIBERTO, HERNAN MAURO
- LIBUTTI, MELINA IVANA
- LICURSI, CARLA BELEN
- LICURSI, ESTEBAN JOSE
- LIJAVETZKY, SARA
- LINARES, DANIEL CEFERINO
- LISSA, MAXIMILIANO OSCAR
- LLADA, MARTIN
- LO CASTRO, MARIA FLORENCIA
- LOCKHART REDOLATTI, MARIA VIRGINIA
- LOFEUDO, SABRINA PAOLA
- LOMBARDO, MARILU MARINA
- LOPEZ BELTRAN, ESTEBAN SEBASTIAN
- LOPEZ GASTESI, RAMIRO
- LOPEZ INGUANTA, ANGELA
- LOPEZ OSORNIO, SANTIAGO
- LOPEZ RISUEÑO, ALEJANDRA
- LOPEZ, ANA MARIA
- LOPEZ, ANDREA BEATRIZ
- LOPEZ, CARLOS CESAR
- LOPEZ, CESAR GABRIEL
- LOPEZ, JUAN MANUEL
- LOPEZ, LUCIANA EVANGELINA
- LOPEZ, LUCIANA MARIA GABRIELA
- LOPEZ, VICTORIA
- LOURTAU, MABEL ALICIA
- LOZANO, MARIA JOSEFINA
- LUCA, LUCIANA
- LUCASTEGUI, MARIA JULIETA
- LUCCIONI, GUSTAVO
- LUCERO, MARIA CECILIA
- LUCESOLE, MARIA VICTORIA
- LUCESOLI, JESICA GISELE
- LUCHELLI, LUCIA
- LUCIANI, ALEJANDRO
- LUCIANI, LUCAS
- LUDUEÑA, LUCRECIA
- LUGLI, MARIA DE LOS ANGELES
- LUJAN, MARIA NATALIA
- LUNA, ALVARO ENRIQUE
- LUNA, MARIA CARLA
- LUNA, MARIA NIEVES
- LUNDIN, GABRIEL IGNACIO
- LUPORI, SILVIA MERCEDES
- LUQUE, PAOLA VIRGINIA
- MAC DONAGH, MERCEDES
- MACCHIA, LUCIA
- MACUSO, SEBASTIAN CARLOS
- MADOZ, ANA CRISTINA
- MADROÑERO, MARIA FLORENCIA
- MAGGIO, JULIAN
- MAGGIO, MARIA DANIELA
- MAGI, YAMILA
- MAGIORANO, ALEXIS
- MAGLIANO, MARTINA INES
- MAIO, MARIA VALERIA
- MAIOLO, DIEGO NICOLAS
- MAIRAL, LUISINA CARLA
- MAITINI, NATALIA
- MALDONADO, GASTON
- MALDONADO, JERONIMO IGNACIO
- MALDONADO, SIRLEI ALEJANDRA
- MALIN, GUILLERMO PABLO
- MALLAMACE, MELINA ANDREA
- MALLOFRÉ, SOLANGE
- MAMBERTI, MERCEDES
- MANCUSO, ANA LUCIA
- MANES, LUISINA BELEN
- MANFREDO, MARIA ANTONELLA
- MANGINI, LUCRECIA
- MANGINI, NATALIA SILVINA
- MANILLA, CAROLINA
- MANSILLA, GERMAN MIGUEL
- MANSILLA, MARIA LAURA
- MANTEGNA, JONATAN LEANDRO
- MANZI, YESICA AYELEN
- MARCELINO, VANESA NOEMI
- MARCELO, JOSEFINA
- MARCHETTA, GRISELDA NATALIA
- MARCHETTA, SOLEDAD
- MARCHI, VERONICA MARIANA
- MARCHIOLLI, GUSTAVO JUAN
- MARCHIONI, CYNTHIA GISELE
- MARCHISOTTI, ARIANA MAGALI
- MARCO, AGUSTIN
- MARCORI, ESTEBAN IGNACIO
- MARCOS, ANA CAROLINA
- MARCUCINI, FLORENCIA MABEL
- MARENSI, FRANCISCO JOSE
- MARERA, NAHUEL AGUSTIN
- MARESCA, LUCIANA
- MARINANGELLI, MARÍA ILEANA
- MARINELLI, MARIA AGUSTINA
- MARINO, ANDREA
- MARQUEZ SCALISE, MARIA VICTORIA
- MARQUEZ, CAROLINA LAURA
- MARQUEZ, MARCELA
- MARQUEZ, PABLO JOSE
- MARQUEZ, RODRIGO
- MARTELLI, MARIA DEL ROSARIO
- MARTELLI, NICOLAS
- MARTI, JULIETA
- MARTIN ARAMBURU, MARISEL ANALIA
- MARTIN, TOBIAS ALBERTO
- MARTIN, VANESA MONSERRAT
- MARTINELLI, SOFIA LARA
- MARTINEZ PASS, MARIA LIGIA
- MARTINEZ PESSETTA, MARIA PAULA
- MARTINEZ, ALICIA ADRIANA
- MARTINEZ, CHRISTIAN LUCIANO
- MARTINEZ, JUAN MANUEL
- MARTINEZ, NOELIA JUDITH
- MARTINEZ, RAUL NICOLAS
- MARTINEZ, ROMINA PAOLA
- MARTINEZ, SABRINA BERENICE
- MARTINEZ, SANTIAGO JOSE
- MARTINI, ANABELLA
- MARTINO, BERNARDO JAVIER
- MARTINO, CARLA ANDREA
- MARTINO, VALERIA MARIA
- MARTON, JULIAN LEONARDO
- MARUCCIO, MARIA LAURA
- MARZOLA, MARIA AGUSTINA
- MARZOLA, MELINA SOLEDAD
- MASINO, MARIA CLARA LUJAN
- MASSON, VIRGINIA EDITH
- MASTRANGELO, MARCOS EZEQUIEL
- MASTROMARINO, JUAN FRANCISCO
- MASTRONARDI, GRACIELA RAQUEL
- MASTROPIETRO, VIRGINIA
- MATEO, MARIELA LORENA
- MATEOS AMIDO, MARIA EUGENIA
- MATHEOS, FEDERICO DANIEL
- MATHIEU ALURRALDE, ROSALIA
- MATTA, GUILLERMO MIGUEL
- MATTIODA, MARIANO
- MATURANA, LUCIA AYELEN
- MAUGERI, ANA LAURA
- MAULINI, ROMINA ANDREA
- MAURI, MICAELA
- MAURINO, SEBASTIAN GONZALO
- MAURINO, MATIAS
- MAYO, MARIA AYELEN
- MAZA, MAURICIO
- MAZZA, NICOLAS
- MC LOUGHLIN, MARIA CECILIA
- MEALHA, NOELIA EMILSE
- MEDERO, MARIA CECILIA
- MEDINA, MARTIN ALEJANDRO
- MEIS, JOSE MARIA
- MELE, NATALIA SOLEDAD
- MELITON, CAROLINA
- MELONE, CARLA
- MENDAÑA, GUILLERMO LUIS
- MENDIA, MANUEL
- MENDIA, MARIANO
- MENDICINO, BETINA SOLEDAD
- MENDOZA, ROMINA SOLEDAD
- MENNA, DIEGO FEDERICO
- MERCADO, ALEJANDRA
- MERCADO, IGNACIO AGUSTIN
- MERCANTE, MARIA JULIA
- MERELES, FLAVIA LORENA
- MICELLA, ELIANA EMILCE
- MICHELENA, MARIA EMILIA
- MICHNO, PATRICIA ROXANA
- MIGNONE, MELINA
- MIGUEL DE LA CRUZ, GASTON CRISTIAN
- MIGUEL, ADRIAN CARLOS
- MIGUEL, CINTIA
- MIGUEL, ROMINA SILVIA
- MIGUELES, VICENTE FACUNDO
- MILONE, BARBARA LILIA
- MINERVINI, MARIANA
- MINETTI, GERMAN OMAR
- MIRANDE, OSCAR
- MIRONIUK, ROSANA ELISABET
- MOAVRO, SABRINA LAURA
- MOCOROA, FACUNDO EMANUEL
- MOGUILANSKY, MARIA SOL
- MOLAQUINO, MARCELA DANIELA

- MOLERO MIRANDA, LEOPOLDO
- ENRIQUE
- MOLFESA SAINZ, GUADALUPE
- MOLINA, FLORENCIA ANTONELA
- MOLINA, FRANCISCO AGUSTIN
- MOLINERI, MERCEDES DEL CARMEN
- MOLLOY, NATALIA GISELA
- MONACO, CESAR MATEO
- MONASTERIO, MARIA SOLEDAD
- MONGE, LEONARDO GABRIEL
- MONROY, GEORGINA FERNANDA
- MONTALBANO, MARIA CAMILA
- MONTALVO, JERONIMO
- MONTANI, MARIELA NATALIA
- MONTAÑA, BETIANA
- MONTI, EUGENIA
- MONTI, JUAN FRANCISCO
- MONTOYA, SEBASTIAN TOMAS
- MONTOYA, SOLEDAD
- MORA, CAMILA
- MORALEJO, NATALIA VANESA
- MORALES SORARRAIN, MATIAS
- MORAN, MELANIA MAYRA
- MORATELLI, MARINA
- MORAVITO, MARIA VALERIA
- MOREL, CELESTE
- MORELLI, MARIA SOLEDAD
- MORENO, ARIEL
- MORENO, MARIA JULIA
- MORENO, MARIA LUCILA
- MOREYRA, LEANDRO PEDRO ROQUE
- MORGANTE, FLORENCIA
- MORI, LUCAS PABLO
- MORICONI, MARIA ALEJANDRA
- MORICONI, MARIA EUGENIA
- MORON, NICOLAS IVAN
- MOSCOSO, FLORENCIA VIVIANA
- MOSTAJO, XIMENA
- MOTRICO, EZEQUIEL
- MOYA ALDAO, MARIA CELESTE
- MOYA, MARIA EUGENIA
- MOYANO, MARIA HAYDEE
- MUIÑOS, GERALDINA ANABEL
- MUNICOY SUAREZ, LEONARDO GUILLE
- MUÑOZ, LAURA
- MURACE, JORGE ALEJANDRO
- MURACE, MICAELA
- MURACE, NADIA CONSTANZA
- MURGUIONDO, MARIANO
- MUSSO, CECILIA MABEL
- MUTI, MARIA CARLA
- MUTUVERRIA, NICOLAS MANUEL
- NADALINO, LUCIANO MANUEL
- NAKANE, RUTH
- NANNI ADAMCIK, MARISA
- NAPOLI, PAOLA IANINA
- NAPOLITANO, SERGIO DAVID
- NARDI, SILVANA ALEJANDRA
- NARDONE, CAROLINA GRACIELA
- NARDUZZI, MARIA FLORENCIA
- NARVARTE, MANUELA
- NASELLO, LUCIANO
- NAUM, MATIAS JORGE
- NAVAMUEL, MAGALI FLORENCIA
- NAVARRO, CRISTIAN ANGEL
- NEGRELLI, YANINA DANIELA
- NICO, MATIAS
- NICOLINI, MARIA FLORENCIA
- NICOLLI, MARINA
- NIEVAS, MAGDALENA
- NIEVES, JAEN MELINA
- NIGRA, CAMILA AIME
- NOGARA, ADRIANA BEATRIZ
- NOMDEDEU, FELIPE LUIS
- NOMDEDEU, MATIAS
- NOVILLO, FLORENCIA VANESA
- NUGHES, MARIANA
- NUÑEZ VALLE, RODRIGO
- NUÑEZ, MATIAS SEBASTIAN
- NUÑEZ, PAULA LUCIANA
- NUÑEZ, YAMILA ELIZABETH
- OBREGON, CLARA ANGELA
- OCANTO MALIANNI, MARIA CECILIA
- OCHENDROWITSCH, MARCOS GABRIEL
- OCHOA, VALERIA GISELE
- ODDI, MELISSA
- ODELLO, ANA CLARA
- ODOGUARDI, SELENE
- OLABERRIA, MARIA AGUSTINA
- OLAIZOLA, LUCIA INES
- OLANO, JOSE MARIA
- OLARI, NORA MARIANA
- OLAVERRIA, ERICA ALICIA
- OLDANI RATTO, AYELEN
- OLDONI, LEANDRO EZEQUIEL
- OLEA, DIEGO ARIEL
- OLEA, GASPARD
- O'LERY, JUAN IGNACIO
- OLIVERO, LUCIANA
- OLIVIERI, DANIELA ALEJANDRA
- OLIVIERI, MARIA EUGENIA
- OLMOS, PAOLA VANESA
- OLSOWY, AGUSTINA ANASTASIA
- ONDARCUHU, GISELA LORENA
- ORBEGOZO, MARIA SOFIA
- ORBEGOZO, TOMAS
- ORDOQUI, FEDERICO
- ORELLANA, MARILI JANETT
- OREOPULOS, LEANDRO HUGO
- ORLANDI PUPPO, MARIA CECILIA
- ORLANDO, MARIA MILAGROS
- ORMAECHEA, GUADALUPE
- ORMAECHEA, MARIA NOEL
- OROZ, MARIA BELEN
- ORTEGA, DANIELA VIVIANA
- ORTELLADO, NICOLAS FRANCISCO
- ORTIZ MASSA, AUGUSTO
- ORTIZ, NOELIA NIEVES
- OSCOS HIRSCH, DIANA INES
- OSES, LUCIA
- OSORIO, FLORENCIA
- OSTOLAZA, HERNAN EZEQUIEL
- OSTOLAZA, LUCAS MARIANO
- OTEIZA, PAULA GABRIELA
- OTERO, ERICA PAULA
- OTERO, LISANDRO JAVIER
- OTTAVIANO, MERCEDES CONSTANZA
- OVEJERO, CARLOS ADRIAN
- OVIEDO, LETICIA LUJAN
- OVIN, LETICIA BELEN
- OZAETA, PAMELA ANAHI
- PAGLIERO, LUCAS
- PAIS FOLGOSA, GISELA LORENA
- PALACIO, SEBASTIAN MAURICIO
- PALACIOS, PABLO DANIEL
- PALAVECINO, YANINA EUGENIA
- PALERMO, CESAR AUGUSTO
- PALETTA, LEONEL HERNAN
- PALLANZA, EMILIANO MARTIN
- PALLERO, MARIANO IGNACIO
- PAMIO, MARÍA SOL
- PANDELES, AURORA SILVIA
- PANE, JUAN GERMAN
- PANNESE, MIGUEL ANGEL
- PANNO, CAROLINA
- PANNO, JULIETA
- PANOZZO, ANALIA ELIZABETH
- PANTANALI, RODOLFO
- PAOLAZZI, ENZO JOSE
- PAOLETTI, VERONICA ANDREA
- PAOLTRONI, GERARDO HUGO
- PAOLUCCI, NICOLAS
- PAPADA, FERNANDA MARIEL
- PAPPALARDO, MARIA BELEN
- PAPPOLLA, LAURA PATRICIA
- PARABUE, MARIA JULIANA
- PARADELA, SELVA ANDREA
- PARDO, MARIA JOSE
- PAREDES, LUCIANA BEATRIZ
- PARENTE, EMILIANO MARTIN
- PARISSÉ, EMANUELA VIANELLA
- PARODI, MATIAS
- PARRILLO, ARIEL SIXTO
- PARROU, MARIA LAURA
- PASARIN, ALEJANDRO MATIAS
- PASCUAL, GISELA CARINA
- PASQUINI, DIEGO MARTIN
- PASQUINI, FERNANDA NATALIA
- PASSARO, MARIA NOELIA
- PASSINI, FERNANDO ALBERTO
- PASUCCI, GISELA YANINA
- PATANE, CECILIA INES
- PAUS, FERMIN
- PECORO, FRANCO RAUL
- PEDONE, ROMINA
- PEDRINI, JULIAN HORACIO
- PELLE, NICOLAS
- PELOSI, MARIA CAMILA
- PELUFFO, MATIAS DANIEL
- PEÑA BARAIBAR, ANALIA
- PERALTA, ANALIA GIMENA
- PERALTA, IGNACIO
- PERALTA, MARIA JOSEFINA
- PERBOSH, CEDONI CECILIA
- PERDOMO, LAURA ANDREA
- PERDOMO, MARIELA ROMINA
- PERDRIEL, JUAN IGNACIO
- PEREYRA, MARIANA ALEJANDRA
- PEREYRA, MAXIMILIANO NICOLAS
- PEREYRA, PABLO BERNABE
- PEREYRA, YESICA SOLEDAD
- PEREZ MERONI, ANA LAURA
- PEREZ CASAS, DANIELA
- PEREZ CASTELLI, TUPAC PEHUEN
- PEREZ DELBALDO, CECILIA
- PEREZ MEYER, MARIA LUJAN
- PEREZ MITTA, MARIA FLORENCIA
- PEREZ PEÑA, LUCAS MARTIN
- PEREZ ZAYAS, ANABEL EUGENIA
- PEREZ, CARLOS MARTIN
- PEREZ, DIANA MARISOL
- PEREZ, DIEGO MARIO
- PEREZ, LOURDES MARIA
- PEREZ, MARCELA BEATRIZ
- PEREZ, NATALIA SOLANGE
- PEREZ, RODRIGO ALEJANDRO
- PEREZ, SEBASTIAN ANDRES
- PERI, MARIA EMILIANA
- PERINOTTO, VICTORIA
- PERRINO, MARIA EUGENIA
- PERUGINI, NOELIA MARISOL
- PESCI, RUBEN MARCELO
- PESCI, SANTIAGO ANDRES
- PETELIN, MAGALI ELIZABETH
- PETERSON, MARISA
- PETRUZZI, AYELEN
- PETRUZZI, BRENDA NAIR
- PICCININI, NICOLAS
- PICCOLINI, MARIANELA
- PICON, MICAELA ROMINA
- PICON, NICOLAS JOSE
- PICOTTO, FLORENCIA
- PIERDOMENICO, PAULA DANIELA
- PIERGENTILI, CELINA MARIA
- PIERGENTILI, DELFINA
- PIERINI, MARIANO DAVID
- PIERRONI, ANTONELA
- PIERUCCI, RAFAELA MICAELA
- PIETRANGELI, MATIAS PEDRO
- PIETRAROIA, JUAN FELIPE
- PIETROPAOLO, MAURICIO LUIS
- PIGLIAPOCO, DARIO
- PILI, ANA CAROLINA
- PILONE, SANDRA NOEMI
- PINO, ANDRES NICOLAS
- PINTO, MARÍA FLORENCIA
- PIÑEIRO, YANINA VANESA
- PIPOLA, CECILIA SOLEDAD
- PIRANI, LUCIANO ENRIQUE
- PIROTTA, EDUARDO RODOLFO

- PIS PEREZ, NICOLAS
- PISA, MAXIMO DANIEL
- PISON, LAURA DANIELA
- PISONI ENRIQUE, AGUSTINA
- PISTARINO, MARIANA LORENA
- PISTONESI, MARIA NOELIA
- PIUZZI, CLAUDIO ALBERTO
- PLATINI, PAULA
- PLOTYCIA, JUAN IGNACIO
- POCH, RODRIGO FERNANDO
- POGGIO, FRANCO EMILIO
- POGGIO, MATIAS
- POIS, GERMAN
- POLCHOWSKI, CINTIA VALERIA
- POLDI, LAURA LILIANA
- POLERO, NATALIA MELINA
- POLO, LUCAS MARTIN
- PONTORNO, DIEGO ALEJANDRO
- PONZIANI, DENISE ESTEFANIA
- PONZINIBBIO, ARTURO
- PONZIO, EMMANUEL JAVIER
- PORRIS, ANDRES ALEJANDRO
- PORTERO, MARIA VICTORIA
- PORTILLO, HERNAN ANIBAL
- PORTO, VERONICA ANDREA
- POSIK, MARIA BELEN
- POSTE, AYELEN ALEJANDRA
- POUZA, LAURA RITA
- PAVEDA, RODRIGO
- POZZI, MARIA CELESTE
- PRADA, IGNACIO ENRIQUE
- PREBENDE, EMANUEL MARCOS
- PREISEGGER, MARIA BELEN
- PREISS, IGNACIO
- PRENASSI, CAROLINA
- PRENASSI, GUILLERMINA
- PRIMUS, ALEJANDRO
- PUGNI, MARIANO ALBERTO
- PUHL, JESICA
- PUIG, JORGE PABLO
- PUNARO, SEBASTIAN FEDERICO
- PUPO, MARIA VICTORIA
- PUPPO SAFAR, AGUSTIN MATIAS
- PUPPO, ANA CECILIA
- PURICELLI, ROSANA BEATRIZ
- PUY, VICTORIA BETIANA
- QUARTINO, CLARA
- QUARTINO, EMILIA
- QUEREDE, NADIA SOLEDAD
- QUEVEDO, GASTON ANDRES
- QUIN, YESICA
- QUINTAS, MARIA SOLEDAD
- QUINTEIRO VIÑES, SOFIA
- QUINTEROS, CLAUDIA ISABEL
- QUIROGA, ANDREA CELINA
- QUIROGA, DANIELA FLORENCIA
- QUIROGA, NOELIA
- RACIOPPE, NESTOR DANIEL
- RAFFAELLI, SILVINA MARIA ELIDA
- RAFFO, LUIS AUGUSTO
- RAFFO, MARIANO
- RAGONE, MARIA BELEN
- RAIMONDI, MARIA CANDELA
- RAIMUNDA, VALERIA NOEMI
- RAIMUNDO, SERGIO NICOLAS
- RAMALLO, MARIANA DEBORA
- RAMIREZ, ALVARO AGUSTIN
- RAMIREZ, MARIA BEATRIZ
- RAMON RODRIGUEZ, FEDERICO HORACIO
- RAMOS, SEBASTIAN GABRIEL
- RANNO, RUBEN SEBASTIAN
- RAPANELLI, ANA LUCÍA
- RAPOSO, CAROLINA
- RAPRETTI, CAROLINA BELEN
- RASCLARD, YAMILA PATRICIA
- RATTO CESENA, ALEJANDRO FABIAN
- RATTO, DIEGO JONATAN
- RAVLIC, IVAN LEANDRO
- RAZQUIN, ALFONSINA
- REBCHUK, FEDERICO
- REBOTTARO, JORGE LUIS
- RECOFSKY, JEREMIAS
- REDIGONDA, LETICIA VICTORIA
- REGGI, GABRIEL ESTEBAN
- REGUEIRA ELIZALDE, MARIA MAGDALENA
- REIJA, LUCIA SOLEDAD
- REMES LENICOV, MARIA LAURA
- RESTAINO, STELLA MARIS
- RETAMOSA, MARIEL
- REYNA ALMANDOS, LUCIA ASTRID
- REYNOSO MORRIS, MARINA PAOLA
- RIBET, MARIA DELFINA
- RIBETTO, LEANDRO
- RICCIARDI, MARIA CARLA
- RICHERT, SOFIA ELIZABETH
- RIERA, BRENDA GISELA
- RIFOURCAT, CLAUDIO
- RIMOLDI, EMILIANO
- RIOS, FACUNDO MANUEL
- RIOS, MARTIN ALBERTO
- RIOS, RAMIRO
- RIPA, GIMENA LUCIA
- RISPOLI, ROCIO SOLEDAD
- RISSO, ELISA NATALIA
- RISSO, MATIAS DAVID
- RIVAROLA, EMILIA
- RIVAS, CECILIA
- RIVERA, MARIEL ALEJANDRA
- RIVERO ELICECHE, JOSE MARIA
- RIVERO, LEANDRO EMANUEL
- RIVERO, YANIRA DAIANA
- RIZZO, NIDIA CAROLINA
- ROA, DANIELA ROMINA
- ROA, FABRICIO GERMAN
- ROCCO, ALFIO JOAQUIN
- ROCCO, MARIANO
- ROCHA, JULIANA
- ROCHE, ROCIO
- RODAS, ANA LUCIA
- RODEGHER, ANTONELA
- RODI MANGINI, MARIA FLORENCIA
- RODRIGO, GERMAN
- RODRIGUEZ MENSA, EZEQUIEL
- RODRIGUEZ PALAVECINO, LUCIAN FACUNDO
- RODRIGUEZ PEYLOUBET, MERCEDES
- RODRIGUEZ, ARACELI SILVANA
- RODRIGUEZ, JORGELINA ANAHI
- RODRIGUEZ, JUAN MANUEL
- RODRIGUEZ, LEANDRO
- RODRIGUEZ, LEANDRO EZEQUIEL
- RODRIGUEZ, MARIA FLORENCIA
- RODRIGUEZ, MARIA GUILLERMINA
- RODRIGUEZ, MARIA MERCEDES
- RODRIGUEZ, MATIAS DAMIAN
- ROEDELSPERGER, MARIA EUGENIA
- ROIG, AGUSTINA
- ROLDAN, ANALIA
- ROMAN, VIVIANA CRISTINA
- ROMANELLI, HERNAN NORBERTO
- ROMANELLI, VANESA ANAHI
- ROMERA, MARINA LUJAN
- ROMERO, FRANCISCO JOSE
- ROMERO, GRETTEL GISELE
- ROMERO, JUAN BENJAMIN
- ROMERO, MARTIN SEBASTIAN
- RON, JUAN IGNACIO
- RONCALI, PAULA
- RONCHI, NATALIA
- RONCO, MARIA FLORENCIA
- RONCONI, MARIA MAGDALENA
- RONCONI, MARIANO EZEQUIEL
- RONCONI, NICOLAS JUAN
- RONDINELLI, ROCIO
- ROPERO, JORGE ELIAS
- ROSALES, MARIA CELESTE
- ROSS, MARIA FLORENCIA
- ROSSI, CRISTIAN CARLOS
- ROSSI, GERVASIO
- ROSSI, MARÍA VICTORIA
- RSHAI, MARIA AYELEN
- RUBALDI, VERONICA
- RUBANO, LUCAS ALBERTO
- RUBERTO, SILVANA MARILINA
- RUCCI, ANA CLARA
- RUIZ ARREGUI, JIMENA
- RUIZ, MARIA GUADALUPE
- RULE, SEBASTIAN
- RUSSO, DOLORES
- RUSSO, MARIA NOELIA
- RUSSO, MARIELA
- SAAD, MARIA LAURA
- SABA, MAGALI
- SABATE, LORENA MARIA
- SABATINI, ANTONELA
- SABBATTINI, MARIA LAURA
- SABELLI, DARIO
- SABENA, CLAUDIO HERNAN
- SACOMANO, NOELIA ELIZABETH
- SAENZ, MARIA BELEN
- SAGASTUME, MARIA JULIA
- SAGAZIO, MARIA CELESTE
- SAGE, FEDERICO
- SAGGIO, JIMENA SOLEDAD
- SAGRARIO CASAS, PABLO GABRIEL
- SAHARREA, MARIA CECILIA
- SAHORES AVALIS, VIRGINIA
- SAID, ROMINA VALERIA
- SAKALIS, MARIA BELEN
- SAL ITURRERIA, RODRIGO
- SALAMENDY, GASPAR
- SALAZAR PLATA, DIANA
- SALCEDO, ERICA VANESA
- SALDAÑA, EZEQUIEL
- SALDIAS, MARIA JULIETA
- SALERNO, MARIANELA
- SALGADO, JESICA ELIZABET
- SALGADO, SANTIAGO JOSE
- SALINARDI, LEANDRO HIPOLITO ARNOLDO
- SALMOIRAGHI, GUILLERMO JAVIER
- SALVANESCHI, MONICA NOEMI
- SAMARTINO, MARIA MERCEDES
- SAMBUCETTI, MARIA ANABELLA
- SAMPIETRO, NATALIA SOLEDAD
- SANCHEZ WILDE, MAXIMILIANO
- SANCHEZ, IVAN EZEQUIEL
- SANCHEZ, MARIA ELIANA
- SANCHEZ, MARIANELA
- SANCHEZ, SANTIAGO GONZALO
- SANDOBAL, SILVIA JIMENA
- SANHUEZA, MARIANA VANINA
- SANSONE, MARIA LUZ
- SANSOSTI, MARIA BELEN
- SANTAMARIA, ROMINA
- SANTIA, CARLOS HORACIO
- SANTIAGO PINEDA, KARINA LUJAN
- SANTILLAN, VICTORIA EUGENIA
- SANTILLI, IVAN MAXIMILIANO
- SANTOLERI, MELISA ROMINA
- SANTORI, GUILLERMINA LIA
- SANTUCCI, MARCELO VICTOR
- SANZ, NOEMI ALBA
- SAPARRAT, MARIA PILAR
- SARAVIA, EZEQUIEL SERGIO
- SARLI, MARIA JIMENA
- SARTOR, MATIAS CESAR
- SARUBBE, MARIA EUGENIA
- SBERGAMO, AGUSTINA LEONELA
- SCACHERI, JULIETA
- SCALCIONE, ANTONELLA
- SCANDROGLIO, MARIANA ANDREA
- SCARAFIA, VERONICA
- SCARPELLI, ANABELA PAULINA
- SCATENA, AYELEN DENISE
- SCAVUZZO, LUCIANA DANIELA
- SCAZZOLA, CAROLA MARGARITA
- SCERRA, LORENA MARIEL
- SCERRA, ROCIO CONCEPCION
- SCHAFF, VALERIA ELIZABET
- SCHAMINE, ALEJANDRO DAMIAN

- SCHELOTTO, MARIA EUGENIA
- SCHIANO, JORGE JESUS PASCUAL
- SCHLOTTHAUER, MARIA CECILIA
- SCHUK, JULIETA DE LOS MILAGROS
- SCIARRETTA, MARIA JOSE
- SCIARRETTA, MARIA VICTORIA
- SCLAVI, LUCIANA DANIELA
- SCOPEL, MARIA EUGENIA
- SCORIANI, FRANCISCO MIGUEL
- SCORIANI, FRANCO
- SCORSETTI, CECILIA
- SCOTTI, MARINA EMILCE
- SCOTTO, GABRIELA
- SEARA, AGUSTINA
- SEBASTIANI, MARIA LAURA
- SEITUN, GASTON EZEQUIEL
- SELLO, ROMINA PAULA
- SEMINARA, ROCIO SOLEDAD
- SEMPLICI, JUAN MANUEL
- SERALE, FLORENCIA
- SERPE, MARIA VANESA
- SERRA, MARIA BELEN
- SERRANO, CLAUDIA ANDREA
- SERRANO, JOAQUIN AUGUSTO
- SERVERA, MATIAS
- SERVIDIO GARRIDO, ESTEFANIA
- SESSA, PAOLA
- SEVERINO, ROCIO MARIA SOLEDAD
- SEVERO, FRANCISCO DARIO
- SIAFAS, NICOLAS
- SIBILLA, CARINA VIRGINIA
- SIGHEL, CECILIA ADRIANA
- SIGNORE, NATALIA VERONICA
- SIGNORIO, ANA HAYDEE
- SILVA CANTERO, WALTER DARIO
- SILVA, DIEGO HERNAN
- SILVA, MARIA JOSEFINA
- SILVA, MARIELA CECILIA
- SILVA, NESTOR MARTIN
- SILVA, NOELIA CARMEN
- SILVESTRE, FRANCISCO
- SILVESTRE, NOELIA IMPERIO
- SILVETTI JUAREZ, PABLO ANTONIO
- SIMARO, MARIA MICAELA
- SIMEONE NEIRA, MARIA BELEN
- SIMER, AGUSTIN EDUARDO
- SIMIONI, PABLO LUIS
- SIMONET, SANTIAGO ANDRES
- SIMONETTI, EMANUEL
- SIMONETTI, MARIA CARLA
- SINOPOLI, MARCELA ALEJANDRA
- SIRIMARCO, MARIO FACUNDO
- SIROLI, MARIA JOSE
- SISCAR, SILVINA ANDREA
- SISTI, EZEQUIEL ANTONIO
- SIVILA, CLAUDIA PAOLA
- SLIWINSKI, GABRIELA ALICIA
- SOIRIFMAN, ANA ELIZABETH
- SOIZA, CESAR RICARDO
- SOJO, PAULA EUGENIA
- SOLA, SABRINA ALEJANDRA
- SOLARI, ESTEFANIA
- SOLARI, MARIA VICTORIA
- SOLARI, MARIANO ALEJANDRO
- SOLIMANO, MARIA MARGARITA
- SONCINI, NICOLAS
- SORATTI, LEANDRO NICOLAS
- SORIA, SOFIA JULIETA
- SORIANO, MARIA SOLEDAD
- SORIANO, MARICRUZ
- SOSA, CINTIA GISELE
- SOSA, MARIA CARLA
- SOSA, MARIA DE LA PAZ
- SOTO, MARIA SOLEDAD
- SOULA, LILIANA ISABEL
- SPERANTINI, MARIANELA
- SPEZZAMILIO, MARIANO GONZALO
- SPINETTA, ROCIO INES
- SPINOSO, FELIPE
- STACHIOTTI, LORENA ANDREA
- STACHIOTTI, PABLO MARCELO
- STAGNO, LAURA BEATRIZ
- STAMPONI, MARIA JULIA
- STANCATTI, INES
- STAZI, VICTORIA ANAHI
- STECIOW, ULISES RAFAEL
- STEFFEN, BRYAN LUCIANO
- STOMBOLI, CECILIA
- STORTI, LUCIANA AGUSTINA
- SUAREZ, MARIA INES
- SUAU, MARIA ROCIO
- SUDNIK, PAMELA
- SUELDO, MARIA DEL CARMEN
- SUPINO, NICOLAS
- SURDO, JUAN FACUNDO
- TABORDA, RAMIRO
- TABORDA, YANINA MICAELA
- TANGORRA, MARIA VERONICA
- TAPIA CEDEÑO, NUBIA PATRICIA
- TASSANO, ROSANA NATALIA
- TAU, SABRINA YASMIN
- TAVELLA, FACUNDO NICOLAS
- TEDESCO, MARIA MERCEDES
- TELLECHEA, JULIAN ALBERTO
- TELLECHEA, MERCEDES
- TELLECHEA, PAMELA SOLEDAD
- TELLMANN, ENRIQUE MARCELO
- TENAGLIA, AILIN BELEN
- TENAGLIA, SHEILA ELIANA
- TERAMO, FRANCINA
- TERZUMANIAN, MARIA SOLEDAD
- TESSICINO, MARIA INES
- TESSONE, RAFAEL
- TETTAMANTI, JUAN EMILIO
- THOMAS, EMILIANO
- TIBALDI, MARIA JOSE
- TIBERIO, MARIA LUCIA
- TIBERIO, SIMON
- TICEIRA, MARIA FERNANDA
- TOBES, MARCELA LUCIANA
- TOLEDANO, JOSE RAMIRO
- TOME, ROMINA ELIANA
- TOMMASI, JUAN LUCIANO
- TOMMASI, MARIA EUGENIA
- TOMMASI, MARIA JULIETA
- TONELLO, SEBASTIAN DAVID
- TONSO, LEA MERCEDES
- TORRE, PATRICIO SANTIAGO
- TORRES, DULCE TRINIDAD
- TORRES, GISELA NOEMI
- TORREZ, JESUS ARMANDO
- TORRONTEGUI, CLARISA AYALEN
- TORTAROLO, DARIO
- TOSTI MOYA, MARIANA NATALIA
- TOTO ALBAMONTE, MARIA CECILIA
- TOVIO, JESICA ELISABET
- TOZZI, ANA LAURA
- TRAIANI, MARIA SOFIA
- TRAVADELO, MACARENA ANDREA
- TRAVAGLIA, MERLINA
- TRAVERSA, JUAN MANUEL
- TREBUCQ, FERNANDO
- TREJO, ALDANA
- TREJO, GUADALUPE
- TREVISIOL, MARIA EUGENIA
- TRINDADE, MARIANO JAVIER
- TROIANO, LUCAS TOMAS
- TROITIÑO, ANA CAROLINA
- TRONCOSO, DANIELA ALEJANDRA
- TRONCOSO, LUIS JOSE
- TUMINI, ALEXA JAEN
- TUNESSI, LUCIANA
- TURCHETTA, FRANCISCO OSCAR
- TURDO, GLADYS MARISA
- TUS, ADRIANA GISELA
- UGARTEMENDIA, CARLOS JAVIER
- ULLASTRE, VANINA MARIEL
- URBANO, GABRIELA
- URBIETA, LUIS PABLO
- URBINATI, PABLO MARTIN SEGUNDO
- URIBE, MARIA CELESTE
- UROSEVICH, TARIK
- URRUTUPI, MARIA JESUS
- UZAL, MARIA CELESTE
- VACCA, AGUSTINA
- VACCAREZZA, SERGIO MAURICIO
- VALENTE, VICTORIA
- VALENTI, JUAN MARTIN
- VALERI, MARIA ISABEL
- VALLE, GUSTAVO ARMANDO
- VALLE, MARIA CELESTE
- VALLEJOS, NELSON DAVID
- VAN STRIEN, VANINA YUDIT
- VAQUERO, JOSE ALEJANDRO
- VAQUERO, SILVINA
- VARAS, MARIA CLARA
- VARELA, MARIA LOURDES
- VASSALLO, MARIA CLARA
- VAZQUEZ, ALEJO
- VAZQUEZ, MARINA
- VAZQUEZ, NERINA DANIELA
- VAZQUEZ, SEBASTIAN URIEL
- VAZZANO, ROMINA
- VECCHI, ANA LUCIA
- VECHIATTI, MELINA GLORIA
- VELASQUEZ ESTRADA, VERONICA
- VELAZCO, GABRIELA VERONICA
- VELCHEFF, BRENDA SOLANGE
- VENERO, MARIA LUCIA
- VENERUS, VERONICA ELIZABETH
- VENTIMIGLIA, EMILIA AYELEN
- VENTRICE, LAURA GABRIELA
- VENTURI GROSSO, LUCILA
- VERDU, NICOLAS
- VERGAGNI, EZEQUIEL MATIAS
- VERTIZ, PAOLA ANTONELA
- VICEL, GERMAN
- VICENTE, PAOLA VIVIANA
- VICENTE, PATRICIO RAUL
- VICENTIN, CAROLINA SOLEDAD
- VICIDOMINI, MARIA LAURA
- VICUÑA, MARTIN JOAQUIN
- VIDAL CASTILLA, LAURA
- VIDELA, MARCELA VIVIANA
- VIEGAS, NANCY ROMINA
- VIEIRA, YANEL LORENA
- VIEYTES, MARIO JAVIER
- VIGLIETTI, PAULA VALERIA
- VILAR, MARIA JULIANA
- VILELA, PAOLA ALEJANDRA
- VILLA, MARIA JULIA
- VILLAFÁÑE, MARIA LAURA
- VILLALBA, CARLOS ALBERTO
- VILLALBA, ROMINA ALDANA
- VILLAMIL, ALDA NOEMI
- VILLARREAL, ADRIAN SANTIAGO
- VILLARREAL, LUIS SEBASTIAN
- VILLARREAL, MARTIN
- VILLASUSO, MARIANELA DEL VALLE
- VILLEGA, FLORENCIA MARINA
- VIOLA, HERNAN RAUL
- VIOLINI, MARIA AYELEN
- VISCUSO, MARTIN ERNESTO
- VISPO, ELIANA MARCELA
- VITALI, SANTIAGO RAUL
- VITOLA, MARIA ANTONELA
- VITTOR, ROMINA ALEJANDRA
- VOLONTE, FEDERICO
- VOLPI, PAMELA
- WEISBURD VON KOTSCH, JULIANA
- WIEDERHOLT, SILVANA LORENA
- WILLIAMS, CHRISTOPHER GASTON
- WILLIAMS, CLAUDE HERNAN
- WILLIAMS, EMIR ROGER
- WINGEYER, SONIA INES
- WOJCIECHOWSKI, FLORENCIA
- WOLCAN, MARTIN EDUARDO
- YACARUSO, MARIELA LAURA
- YANNIBELLI, PABLO ANDRES
- ZABALETA, FLORENCIA
- ZABALJAUREGUI, MARIA AGATA
- ZAGAGLIA, MATIAS
- ZAMPAGLIONE, MARIANO

- ZANABRIA, GUSTAVO RAUL
- ZANABRIA, VANESA
- ZANARDI, DAIANA NOELY
- ZANELLI, JULIAN
- ZANIN, FERNANDO ARIEL
- ZANINOVICH, HORACIO JAVIER
- ZANIRATTO, GIMENA SOLEDAD
- ZANONI, FRANCO ABEL JESUS
- ZAPARART, SABRINA MARIA YOLANDA
- ZAPPA, MARIA ALEJANDRA
- ZARATE CARHUAS, KARINA ANDREA
- ZBIHLEI, ROMINA PAOLA
- ZECCHIN, BRUNO EZEQUIEL
- ZEGARRA BORLANDO, MARCELO LUIS
- ZIBECCHI DURAÑONA, SOLEDAD
- ZINGALES, CLAUDIA IRENE
- ZOCARO, MARCOS TOMAS
- ZUBIETA, MALENA
- ZUCCARELLI, ARTURO ALEJANDRO
- ZUCCARO, MARTIN ANIBAL
- ZUCCHERO, VERONICA
- ZULBERTI, SEBASTIAN
- ZUNINO, MARIA EUGENIA
- ZURZOLO, JOSE FERNANDO
- ZWEEDIJK, DIAMELA YANINA

(*)Fuente: Secretaría de Supervisión Administrativa, Dirección de Enseñanza, Departamento Alumnos.
Información al 30 de marzo de 2014 correspondiente al período 2010-2014

4. ENSEÑANZA DE POSGRADO

Programas

En una primera instancia se presentan por área las carreras de posgrado que existen en la oferta actual de la Facultad de Ciencias Económicas:

Administración

- Doctorado en Ciencias de la Gestión
- Maestría en Dirección de Empresas
- Maestría en Economía de la Salud y Administración de Organizaciones de Salud
- Maestría en Marketing Internacional
- Especialización en Gestión de Organizaciones de Salud

Contabilidad

- Especialización en Costos para la Gestión Empresarial
- Especialización en Procedimiento Tributario y Previsional
- Especialización en Sindicatura Concursal
- Especialización en Contabilidad Superior y Auditoría
- Especialización en Administración Financiera y Control del Sector Público
- Especialización en Tributación

Economía

- Doctorado en Economía
- Maestría en Economía
- Maestría en Finanzas Públicas Provinciales y Municipales

Turismo

- Maestría en Gestión Turística

Área Administración

Doctorado en Ciencias de la Gestión

Título: Doctor en Ciencias de la Gestión.

Presentado como proyecto en CONEAU

Director Académico: Dr. Juan José Gilli

Objetivo General: El objetivo de la Carrera de Doctorado en Ciencias de la Gestión es preparar docentes e investigadores, con una rigurosa formación técnica y metodológica, capaces de diseñar y conducir investigaciones en organizaciones de distinto tipo, con el fin de crear teorías y modelos que representen una contribución al campo disciplinar.

Característica de la Carrera: La carrera contiene 4 actividades que el aspirante a doctor debe cumplimentar para lograr su graduación:

- Cursos Obligatorios.

- Cursos Optativos.
- Actividades de Investigación.
- Elaboración de una Tesis Doctoral.

Duración: 4 años con opción a 5.

Modalidad: la modalidad de la carrera es semiestructurada presentando una serie de actividades estructuradas (fija) y una parte no estructurada (personalizada).

Requisitos para la inscripción: Podrán aspirar al doctorado, graduados universitarios en Ciencias Económicas que cumplan alguno de los siguientes requisitos académicos:

- Egresados de Maestrías en el área de Ciencias Sociales acreditadas por la CONEAU, provenientes de Universidades Nacionales o Privadas.
- Investigadores con Categoría III como mínimo.
- Profesores Titulares o Asociados designados por concurso de la Universidad Nacional de La Plata o de otras universidades nacionales.
- Investigadores del CONICET y de la Agencia o quienes hayan ganado becas doctorales de la universidad o de organismos de investigación.

Maestría en Dirección de Empresas

Título: Magíster en Dirección de Empresas

Acreditada y categorizada "C"

Res.207/10. CONEAU.

Director Académico: Dr. Aldo Hernán Alonso

Objetivos

- Proporcionar una formación superior en un área interdisciplinaria como la Dirección de Empresas, que enfatice la formación en el desarrollo teórico, tecnológico, profesional, de aptitudes para la investigación como medio de propender a la actualización permanente.
- Asegurar una formación completa y actualizada sobre fundamentos teóricos y técnicas aplicables a estrategia y gestión empresarial.

Destinatarios: Dirigido a graduados universitarios interesados en potenciar su capacidad directiva, gerencial y emprendedora, dotando a los participantes con las herramientas adecuadas para dar respuestas efectivas a los problemas que enfrentan en las empresas en un entorno continuamente cambiante y globalizado.

Duración: 2 años

Modalidad de cursada: Presencial

Requisitos para la inscripción: Título de grado o superior de la UNLP o de universidades nacionales estatales o privadas, oficialmente reconocidas, o de universidades extranjeras acreditadas.

Materias: 16 materias, 2 seminarios, 1 taller y tesis.

Tesis Presentadas (2010-2013)

Título	Autor	Lugar	Edición
Gerenciamiento y gestión en los clubes de fútbol profesional en la República Argentina	Culin, Pablo H.	La Plata	(2010)
Ciclo de vida financiero de la empresa	Quiroga, Eduardo	La Plata	(2010)
Calidad en la enseñanza de la educación superior	López Armengol, Martín	La Plata	(2010)
Marco económico del negocio. Marco económico del negocio: análisis de eficiencia empresarial del subsector industrial en la región de La Plata, Berisso y Ensenada	Couselo, Romina	La Plata	(2011)
Asimetrías informativas entre los bancos comerciales y las empresas PyMEs en La Plata y localidades vecinas	Ramírez, Maximiliano	La Plata	(2011)
Marco económico del negocio. Análisis de eficiencia empresarial de sub sector comercial minorista en la región de La Plata, Berisso y Ensenada	Brugaletta, Romina	La Plata	(2011)
Fundamentos y pautas para una gestión ética y socialmente responsable (GESR)	Fantasia, José Augusto	La Plata	(2011)
Problemas estructurales y otras causas que dificultan la profesionalización de la gestión en empresas turísticas	Beltrami, Mauro	La Plata	(2011)
Mercado de capitales argentino	Salvatierra, Juan Manuel	La Plata	(2011)
La certificación de calidad como factor de competitividad	Lupiano, Leonardo José	La Plata	(2011)
Marco económico del negocio. Marco económico del negocio: análisis de eficiencia empresarial del subsector servicios en la región de La Plata, Berisso y Ensenada	Pendón, Manuela Mercedes	La Plata	(2011)
Marco económico del negocio. Marco económico del negocio: análisis de eficiencia empresarial de los sub sectores Construcción y Electricidad, Gas y Agua en la región de La Plata, Berisso y Ensenada	Williams, Eduardo A.	La Plata	(2011)
Parámetros de gestión de las PYMES del sector metalmecánico del Gran La Plata	Sanmarco, Enrique D.	La Plata	(2011)
Evolución del mercado eléctrico mayorista argentino	Stábile, Fernando Gabriel	La Plata	(2011)
Marco económico del negocio. Análisis de eficiencia del Sector Primario en la región de La Plata, Berisso y Ensenada	Ortigoza Meza, Vanesa	La Plata	(2011)
La gestión de la motivación organizacional con el enfoque de la teoría de Herzberg	Giovannone, Pablo Martín	La Plata	(2011)
Marco económico del negocio. Análisis de eficiencia empresarial del Subsector Comercial Mayorista en la región de La Plata, Berisso y Ensenada	Pouchou, María Josefina	La Plata	(2012)
La Competitividad Empresarial en la región de La Plata, Berisso y Ensenada	Zanini, Ayelén	La Plata	(2012)
Deficiencias de gestión bancaria en el otorgamiento de financiaciones al consumo	Pasero, Sergio Alejandro	La Plata	(2013)

Maestría en Marketing Internacional

Título: Magíster en Marketing Internacional

Acreditada y Categorizada "C"

Res.446/12. CONEAU.

Director Académico: Dr. Rogelio Simonato

Objetivo: Formar un especialista de alto nivel de excelencia, capaz de insertarse en organizaciones empresariales públicas y privadas, tanto en función consultora como ejecutiva, y desempeñarse en la docencia e investigación en el área de su especialidad.

Destinatarios: Graduados universitarios de todas las disciplinas provenientes de universidades públicas y privadas, de nuestro país o extranjeras, interesados en formarse en el campo del management y del marketing internacional como líderes de alto nivel, desarrollando su actividad en entornos globales, cambiantes, competitivos e inciertos.

Duración: 2 años

Modalidad de cursada: Presencial

Requisitos para la inscripción: Título de grado o superior de la UNLP o de universidades nacionales estatales o privadas (oficialmente reconocidas) o de universidades extranjeras acreditadas.

Materias: 28 y Tesis

Tesis Presentadas (2010-2013)

Título	Autor	Lugar	Edición
Estrategia de Marketing organizacional para el desarrollo y fortalecimiento del SENASA	Bover, Julián	La Plata	(2004)
La marca país como estrategia competitiva en el desarrollo del posicionamiento de un país a nivel nacional e internacional	Buitrago, Felipe	La Plata	(2010)
Relevamiento de potenciales clientes finales alternativos a Expofrut del producto uvas de mesa Black Seedless, Imperial Seedless, Red Globe y Flame Seedless, para una Pyme radicada en San Juan y exportarlas a aquellos destinos en donde se localicen los potenciales clientes	Conti Persino, Paula	La Plata	(2010)
Estrategias de marketing para promover internacionalmente la "Ruta Moche" de la región norte del Perú como destino turístico	Fernández Aguilar, Lyda C.	La Plata	(2011)
La cultura como factor fundamental en el marketing, desde un enfoque antropológico – social	Ortega Bahena, Edwards Giovanni	La Plata	(2011)
Propuesta de un plan de marketing para una marca personal	Torres Leaman, Luis Guillermo	La Plata	(2011)
Concepción de marketing para la expotación de flores frescas cortadas de origen colombiano a la República Argentina	Prieto Amaya, Oscar	La Plata	(2011)
Marketing digital como canal de promoción y venta	Salamanca Salamanca, Carolina	La Plata	(2011)
Concepción de Marketing para la apertura de una firma productora de inoculantes para soja	Menendez Paratore, Lisandro	La Plata	(2011)
Estudio de prefactibilidad para la exportación de espárragos orgánicos argentinos en Alemania	Borthiry Buide, Emanuel	La Plata	(2011)
Análisis estratégico del Marketing 2.0 durante las elecciones presidenciales de México en 2012	Lira Cuevas, Jesús Enrique	La Plata	(2012)
Plan de marketing internacional para la exportación de dulces canutos de origen colombiano a ciudad autónoma de Buenos Aires -Capital Federal- de la República Argentina	Ramírez Hernández, David Felipe	La Plata	(2012)
Diseño de un plan comunicacional para la industria de las curtiembres, basado en marketing ecológico	Rincón Alvarado, Mónica Lorena	La Plata	(2012)
Estudio de pre-factibilidad para el intercambio comercial entre Japón y Argentina de productos de uso masivo de rubros pre-seleccionados	Maekawa, Ernesto	La Plata	(2012)
Plan de negocios para la exportación de máquinas para la fabricación de pastas frescas marca D'alesio	Guerrino, Tomás Pablo	La Plata	(2013)

Título	Autor	Lugar	Edición
Plan de negocios para la producción y comercialización de productos de diseño contemporáneo bajo la marca "Tributo", elaborados por artesanos mexicanos con técnicas tradicionales para iniciar operaciones en el mercado mexicano y posteriormente en el internacional	Noriega Landeros, Gabriela	La Plata	(2013)
Evaluación comparativa de las franquicias de espacios de trabajo bajo el concepto de "Tercer Espacio", para identificar el modelo que podría ser aceptado por los trabajadores móviles de Guadalajara, Jalisco, México	Topete Almeida, Daniel Mauricio	La Plata	(2013)

Maestría en Economía de la Salud - Escuela de Economía de la Salud y Administración de Organizaciones de Salud

Título: Magíster en Economía de la Salud y de los Servicios Sociales y en Gestión de Organizaciones de Servicios de la Salud

Acreditada y Categorizada B"n"

Res.614-99. CONEAU.

Director Académico: Lic. Héctor Ángel Calvo

Objetivos

- Profundizar el análisis del Sector Salud, haciendo foco en las particularidades de tal Mercado.
- Precisar los fundamentos y el campo de aplicación de la Administración Sanitaria y la Economía de la Salud.
- Evidenciar la vinculación de los procesos económico-sociales, con la óptima distribución de bienes y servicios destinados a mejorar la calidad de vida de la población.

Destinatarios: Dirigida a profesionales universitarios interesados y/o vinculados con la Gestión y Administración de Organizaciones de Servicios de Salud.

Duración: 2 años académicos

Modalidad de cursada: Presencial intensiva

Requisitos para la inscripción: Título de grado o superior de la UNLP o de universidades nacionales estatales o privadas (oficialmente reconocidas) o de universidades extranjeras acreditadas.

Materias: 14 materias, 3 seminarios, 1 taller y tesis.

Tesis Presentadas (2010-2013)

Título	Autor	Lugar	Edición
Abordaje jurídico económico de la rehabilitación de la salud bucal en pacientes psiquiátricos en proceso de reinserción social	Morasso, Ana María	La Plata	(2011)
Gestión de seguridad del paciente	Torres Torres, Lida Maritza	La Plata	(2011)
El costo social del acoso laboral en mujeres	Lamagrande Coria, Mario Manuel Ernesto	La Plata	(2011)

Título	Autor	Lugar	Edición
Estudio de las características de la demanda y la satisfacción de clientes para la planificación, como instrumento de gestión del laboratorio del Hospital Interzonal Especializado en Agudos y Crónicos (H.I.E.A.y C.) San Juan de Dios de La Plata, para el Año 2012	Quintana, Cristina Silvia	La Plata	(2011)
Abordaje jurídico económico de la rehabilitación de la salud bucal en pacientes psiquiátricos en proceso de reinserción social	Morasso, Ana María	La Plata	(2011)
El Gerente Sanitario. Distancias y confluencias de las competencias recomendadas, desarrolladas y manifiestas	Ortiz, Mariel	La Plata	(2012)
Modelo de gestión en establecimientos de atención de personas con discapacidad – Ciudad de Santa Fe año 2011	Matta, Cecilia	La Plata	2012
Análisis organizacional de Hospital Dr. Ángel Pintos de Azul	Gallardo, Estefanía	La Plata	2013
Beneficios resultantes del proceso de acreditación de la calidad en salud ,en Colombia	Guerra Herrera, Ana Cristina	La Plata	2013
Análisis del modelo ecuatoriano de atención integral en salud y su incidencia en la calidad de atención en las áreas rurales y urbano marginales de la provincia de Tungurahua en el año 2008	Medina Vargas, Karina Pamela	La Plata	2013

Especialización en Gestión de Organizaciones de Salud - Escuela de Economía de la Salud y Administración de Organizaciones de Salud

Título: Especialista en Gestión de Organizaciones de Salud

Acreditada y Categorizada "C"

Res.1127/12. CONEAU.

Director Académico: Lic. Héctor Ángel Calvo

Objetivos

- Fomentar e instalar el debate y análisis reflexivo sobre las características y estado actual del sector de la salud a fin de vislumbrar la utilidad de las herramientas del management para la conducción racional de las organizaciones sanitarias.
- Promover la formación de recursos humanos capacitados para actuar en el complejo escenario del sector de la salud, dotados de la aptitud necesaria para enfrentar y responder a los constantes desafíos del mismo.

Destinatarios: Dirigida a todo interesado en la Gestión de Organizaciones de la Salud que posea título universitario superior que habilite para el ejercicio profesional.

Duración: 1 año

Modalidad de cursada: Presencial intensiva, encuentros mensuales.

Requisitos para la inscripción: Título de grado o superior de universidad nacional estatal o privada oficialmente reconocida, o universidad extranjera acreditada.

Materias: 9 materias, 1 seminario y Trabajo Final Integrador.

ESCUELA DE ECONOMÍA DE LA SALUD Y ADMINISTRACIÓN DE ORGANIZACIONES DE SALUD

Director: Lic. Héctor Ángel Calvo

La Escuela inició sus actividades en el año 1996 en el seno de la Facultad de Ciencias Económicas de la Universidad Nacional de La Plata, teniendo como principal finalidad formar Administradores para el Sistema Sanitario, como así también profesionales especializados capaces de desempeñarse en actividades de investigación y docencia en el área de especialidad.

Sus actividades responden a tres grandes líneas de trabajo:

- Actividades Académicas: Maestría en Economía de la Salud y Especialización en Gestión de Organizaciones de Salud
- Actividades de Investigación: 2 proyectos aprobados en el marco del Programa de Incentivos Docentes.
- Actividades de Consultoría: en el marco del convenio firmado con la Agremiación Médica Platense, en el año 2013, se realiza trabajo de asesoramiento sobre aspectos específicos de la gestión operativa, diseño, implementación y seguimiento de sistemas administrativos; y asesoramiento contable.

Programa de Acompañamiento para el desarrollo de Tesis de Maestría (PADT): Con el objetivo de promover el desarrollo de trabajos de Tesis de alumnos de la Maestría en Economía de la Salud y Administración de Organizaciones de Salud, en la Escuela se dio inicio a la primera experiencia del Programa de Acompañamiento para el desarrollo de Tesis de Maestría (PADT). La experiencia se llevó a cabo en el período Marzo 2010 - Abril 2011 y en la que participaron 25 maestrandos.

ESCUELA DE NEGOCIOS

Director: Lic. Rodolfo Enrique Etchegoyen

La Escuela de Negocios del MBA tiene a su cargo la sistemática organización de cursos, seminarios y programas destinados a ejecutivos y profesionales con experiencia que demanden competencias que agreguen valor a su actividad profesional. Se organizan Seminarios Ejecutivos, Programas in Company, Programas Ejecutivos y Desayunos Empresarios.

Año 2010

- Seminarios Ejecutivos se realizaron 7 a los que asistieron 23 personas en promedio por cada uno.
- Seminarios In Company se realizaron 3 a los que concurrieron 30 personas en promedio a cada uno.
- En cuanto a los Desayunos Empresarios se realizaron 7 encuentros con un promedio de 38 asistentes.

Año 2011

- Se lanzó por primera vez el Programa Ejecutivo de RRHH, que consta de 5 módulos de 12 hs cada uno.
- Se realizaron 7 Seminarios Ejecutivos con un promedio de 24 asistentes.
- Se realizaron 11 Seminarios In Company.
- Se realizaron 8 Desayunos Empresarios con un promedio de 44 asistentes.

Año 2012

- Seminarios Ejecutivos: se desarrollaron durante el año 7 seminarios, con un total de 205 personas, con un promedio de 29 asistentes por seminario.
- Capacitación In Company: se desarrollaron 4 capacitaciones In Company, con un promedio de 20 asistentes.
- El Programa Ejecutivo de RRHH obtuvo un crecimiento del 25% respecto del año anterior.
- Se firmó un convenio con el Banco de la Ciudad de Buenos Aires destinado a los clientes del mismo, para dictar el Programa Ejecutivo de Dirección de Pymes. En el marco del Programa se dictaron un seminario durante el segundo semestre del año y tres en el primer cuatrimestre del año 2013.
- Desayunos Empresarios: se realizaron 6 exposiciones con un promedio de 38 asistentes, incorporando la temática de Management a las disertaciones.

Año 2013

- Seminarios Ejecutivos: se desarrollaron durante el año 7 seminarios incorporando nuevas temáticas (Profesionalizando la Empresa y Ventas y Trade Marketing) con un total de 229 personas, con un promedio de 33 asistentes por seminario, cabe destacar que en este año hubo una inscripción por empresas mayor que en períodos anteriores.
- Capacitación In Company: se desarrollaron 10 capacitaciones In Company, con un promedio de 16 asistentes.
- Se realizó la 3era. Edición del Programa Ejecutivo de Dirección y Gestión de RRHH, el cual fue completado por 11 participantes.
- Desayunos Empresarios: se realizaron 6 exposiciones con un promedio de 43 asistentes.

Área Contabilidad

Especialización en Administración Financiera y Control del Sector Público

Título: Especialista en Administración Financiera y Control del Sector Público

Aprobada UNLP
Disp. 320/10

Director Académico: Dr. Alfredo Le Pera

Objetivos

- Dotar a los profesionales de los conocimientos y capacidades de Administración Financiera del Sector Público, que le permitan llevar a cabo con éxito la planificación, organización, gestión, control y evaluación de políticas públicas.
- Fundamentar al profesional con énfasis en los procedimientos que intervienen en el circuito administrativo inherente a los diferentes estratos del Sector Público Argentino, con el objetivo de desarrollarlos de la manera más eficiente posible.

Destinatarios: Profesionales, consultores y especialistas con experiencia en el campo de la administración financiera del Sector Público en sus distintos niveles de gobierno, y consultores del sector privado que quieran conocer los conceptos y procesos de programación financiera de la Administración Pública en general.

Duración: 3 cuatrimestres.

Modalidad de cursada: Presencial, 2 veces por semana.

Requisitos para la inscripción: Título universitario superior que habilite para el ejercicio profesional.

Materias: 18 y Trabajo final Integrador.

Trabajos finales presentados (2010-2013)

Título	Autor	Lugar	Edición
Implementación del Sistema de Gestión y Administración de la Deuda (SIGADE) en la Dirección de Deuda y Crédito Público del Ministerio de Economía de la Provincia de Buenos Aires	Angeleri, Candela	La Plata	(2012)
El sistema de transferencias a los municipios de la Provincia de Buenos Aires	Cortés, María Pilar	La Plata	(2012)
Una visión del Presupuesto por Programas y el Presupuesto por Resultados. Caso Plan Sumar en la Provincia de Buenos Aires, como ejemplo de modelo basado en el financiamiento por resultados	Tubaro, Lorena	La Plata	(2012)

Especialización en Contabilidad Superior y Auditoría

Título: Especialista en Contabilidad Superior y Auditoría

Acreditada

Res. 895/12 CONEAU

Director Académico: Dr. Ricardo J. M. Pahlen Acuña

Objetivo: El objetivo general de la carrera es preparar a los graduados para que a través del conocimiento de la teoría y la investigación sistemática y ordenada de la realidad, elaboren fundamentaciones a partir de las cuales entreguen un aporte al conocimiento de las materias propias de las ciencias económicas, incorporando los avances científicos y tecnológicos para el desarrollo profesional.

Destinatarios: Profesionales que posean título de Contador Público, cualquiera sea su antigüedad en el ejercicio de la profesión.

Duración: 2 años

Modalidad de cursada: Presencial

Requisitos para la inscripción

- Título de Contador Público, expedido por Universidades Nacionales Públicas o Privadas reconocidas oficialmente, y estar matriculado.
- Ser docente universitario, presentado por su alta casa de estudios.

Materias: 10 módulos y una evaluación final integradora.

Especialización en Costos para la Gestión Empresarial

Título: Especialista en Costos para la Gestión Empresarial

Acreditada y Categorizada "B"

Res. 465/11 CONEAU

Director Académico: Dr. Amaro Yardín

Codirector: Cr. Rubén Ernesto Galle

Objetivo: Estudiar los elementos de una teoría general de los costos y los factores relevantes. Propender a la formación de expertos en el planeamiento, determinación y control de los costos. Lograr un adecuado entrenamiento en las particularidades del manejo de empresas de todos los sectores de la economía, especialmente aquellas relevantes en los ámbitos regional y nacional.

Duración: 2 años

Modalidad de cursada: Presencial

Requisitos para la inscripción: Universitarios con título de Contador Público, Licenciado en Administración u otro título universitario del área de las Ciencias Económicas, Administrativas o Empresariales; o título de Ingeniero cuya carrera de grado posea incumbencia en el campo de los costos y de la gestión empresarial.

En caso de ser graduado universitario en otras áreas, de carrera de grado con una duración de no menos de cuatro años, deberá acreditar conocimientos de Economía, Contabilidad, Administración, Derecho Empresario y Matemáticas.

Materias: 10 materias y Trabajo Final.

Trabajos finales presentados (2010-2013)

Título	Autor	Lugar	Edición
Análisis y evaluación del sistema de acumulación de costos de la industria panadera del Municipio de La Plata	Gioia, Sebastián	La Plata	(2010)

Especialización en Sindicatura Concursal

Título: Especialista en Sindicatura Concursal

Acreditada y Categorizada "C"

Res.426/10. CONEAU

Director Académico: Cr. Umberto Mucelli

Objetivos

- Brindar a los profesionales inscriptos la posibilidad de perfeccionar su formación en el ejercicio de la sindicatura de concursos preventivos y quiebras, así como también para que puedan desempeñarse en el asesoramiento sobre temas de la especialidad.
- Conjuntamente promoverá la formación de investigadores y de docentes en los problemas de la insolvencia, con la finalidad de generar una corriente de estudio relacionada con los aspectos jurídicos, económicos, financieros y contables que representan situaciones de extremas dificultades patrimoniales.

Destinatarios: Dirigida a profesionales que posean título de Contador Público, cualquiera sea su antigüedad en el ejercicio de la profesión.

Duración: 18 meses

Modalidad de cursada: Presencial

Requisitos para la inscripción: Será requisito para ingresar poseer el título de Contador Público y estar matriculado.

Materias: 8 Ejes Temáticos (incluye el trabajo final)

Área Economía

Doctorado en Economía

Título: Doctor en Economía

Acreditada y Categorizada "C"

Res. 888/12 CONEAU

Director Académico: Dr. Alberto Porto

Objetivo: Formar recursos humanos aptos para las tareas académicas, de investigación y desarrollo científico. El programa del Doctorado está orientado a la formación de Docentes e Investigadores capaces de diseñar y conducir investigaciones independientes, cuya finalidad sea generar teorías o modelos nuevos o seleccionar y adaptar las tecnologías existentes a las necesidades del país.

Duración: 3 años, con opción a un cuarto año.

Modalidad de cursada: Presencial

Requisitos para la inscripción: Haber completado la Maestría en Economía de la UNLP o equivalente. El Comité Académico dictaminará sobre equivalencias. Se debe presentar un Plan de Doctorado, incluyendo la Tesis doctoral. Entrevista de admisión.

Actividades del Doctorado: La actividad central del Doctorado consiste en la elaboración de una Tesis Doctoral. Debe cumplir con las actividades previstas en el Plan de Doctorado entre las que se cuenta el Seminario de Doctorado.

Tesis Presentadas (2010-2013)

Título	Autor	Lugar	Edición
Escalas de equivalencia en el consumo para Argentina	Berges, Miriam	La Plata	(2010)
Un modelo de equilibrio general computado para la evaluación de políticas económicas en Argentina	Cicowicz, Martín	La Plata	(2011)
Desigualdad del ingreso y del bienestar subjetivo	Glüzmann, Pablo	La Plata	(2012)
Enfoques Alternativos para el Análisis de los Cambios Distributivos en América Latina	Alejo, Javier	La Plata	(2012)

Maestría en Economía

Título: Magíster en Economía

Acreditada y Categorizada "B"

Res.400/10. CONEAU

Director Académico: Dra. Mariana Marchionni

Objetivo: Capacitar a los estudiantes en el análisis de la problemática económica, tanto en sus aspectos teóricos como aplicados. Se pretende que los alumnos profundicen los conocimientos adquiridos durante la licenciatura, y desarrollen la capacidad para realizar trabajos de investigación rigurosos y originales.

Destinatarios: Economistas y otros profesionales con sólidos conocimientos de Economía, Estadística y Matemática, que quieran desarrollarse en los ámbitos académico, empresario o gubernamental.

Duración: 2 años

Modalidad de cursada: Presencial

Requisitos para la inscripción: Título de grado o superior de la UNLP o de universidades nacionales estatales o privadas (oficialmente reconocidas) o de universidades extranjeras acreditadas. Es recomendable una formación de grado en Economía.

Materias: 9 materias (2 obligatorias y 7 optativas), 2 seminarios y tesis.

Tesis Presentadas (2010-2013)

Título	Autor	Lugar	Edición
Empleo informal y apertura comercial	Viollaz, Mariana	La Plata	(2010)
Movilidad o persistencia intergeneracional del ingreso en la Argentina?	Jiménez, Maribel	La Plata	(2010)
La economía informal y el mercado laboral en la Argentina	Jiménez, Mónica	La Plata	(2010)
La caracterización de las disparidades regionales de la desigualdad en Argentina (1986-2006)	Alvarez, Beatriz	La Plata	(2010)
Costos de movilidad intersectorial del empleo, shocks comerciales y tecnológicos	Peluffo, Cecilia	La Plata	(2010)

Título	Autor	Lugar	Edición
Patrones de Productividad y Cambio Técnico en un Esquema de Relaciones Interindustriales. Un Análisis por Sectores Verticalmente Integrados	Wirkierman, Ariel	La Plata	(2010)
Desigualdad de Ingreso y Bienestar Subjetivo. Un Desafío sobre la Base de la Encuesta Mundial Gallup	Glüzmann, Pablo	La Plata	(2010)
La demanda efectiva como determinante del producto	Medici, Florencia	La Plata	(2010)
Costos de ajuste del capital y dinámica de las firmas	Bet, Germán	La Plata	(2011)
Equidad en calidad educativa	Garlati Bertoldi, Pablo Adrián	La Plata	(2011)
Asignación universal por hijo	Garganta, Santiago	La Plata	(2011)
Remesas y migración internacional en América Latina	Battistón, Diego	La Plata	(2011)
Igualdad de oportunidades en salud	Facchini Palma, Gabriel	La Plata	(2011)
Segregación escolar por nivel socioeconómico	Vazquez, Emmanuel	La Plata	(2011)
Igualdad de oportunidades	Serio, Monserrat	La Plata	(2011)
Impacto distributivo de las transferencias públicas en la década del 2000	Bérgolo, Marcelo	La Plata	(2011)
La consideración del uso del tiempo en el análisis de pobreza multidimensional	Carbajal, Fedora	La Plata	(2011)
Segregación escolar en Argentina	Jaume, David	La Plata	(2011)
Impacto del Plan Nacer sobre la mortalidad infantil en Argentina	Garriga, Santiago	La Plata	(2012)
Efecto de la educación sobre el delito	Lopez, Carolina	La Plata	(2012)
Regularización migratoria en el Mercosur	Velazquez, Cecilia	La Plata	(2013)
Segregación Ocupacional por Género y Diferencial de Ingresos en Turismo	Espínola, Natalia	La Plata	(2013)

Maestría en Finanzas Públicas Provinciales y Municipales

Título: Magíster en Finanzas Públicas Provinciales y Municipales

Acreditada y Categorizada "B"

Res.880/09. CONEAU

Director Académico: Dr. Atilio Antonio Elizagaray

Objetivo: El objetivo central de la Maestría es capacitar a profesionales para ocupar altos cargos, con importantes responsabilidades de decisión, en la gestión de las áreas de economía y finanzas del sector público. Los graduados también estarán en condiciones de desempeñar tareas de docencia e investigación en temas relacionados con las finanzas públicas

Destinatarios: La Maestría en Finanzas Públicas Provinciales y Municipales está dirigida a graduados en cualquier disciplina de universidades de prestigio y de carreras de grado cuya duración mínima sea de cuatro años, con destacados antecedentes académicos y profesionales interesados en la economía del sector público.

Duración: 2 años

Modalidad de cursada: Presencial

Requisitos para la inscripción:

- Ser graduado de universidad nacional o privada reconocida, de carrera cuya duración no sea inferior a cuatro años.
- Presentar junto con la solicitud de inscripción y la documentación personal del aspirante, dos cartas confidenciales de referencias donde se detallen las condiciones del postulante.

Materias: 15 y tesis.

Tesis Presentadas (2010-2013)

Título	Autor	Lugar	Edición
Efectos de las transferencias provinciales en los gastos municipales. El Caso de la Provincia de Buenos Aires	Toporkov, Alejandro	La Plata	(2010)
Evaluación de la ley de financiamiento	De Urraza, Matías Miguel	La Plata	(2010)
La potestad tributaria municipal en la provincia de Buenos Aires. Experiencia de la descentralización de la administración tributaria realizada por Ley 13.010	Catalano, Constantino Iván	La Plata	(2010)
Estacionalidad de la demanda de turismo en Argentina	Carruitero, Patricia Belén	La Plata	(2011)
Determinantes políticos de la conducta fiscal subnacional	Barletta, Martín	La Plata	(2012)

Área Turismo

Maestría en Gestión Turística

Título: Magister en Gestión Turística

Acreditada y Categorizada "C"

Res. 056/12 CONEAU

Director Académico: A designar

Objetivos

- Aportar una especialización formativa en el campo del turismo a profesionales de distintas titulaciones.
- Conocer en profundidad las distintas áreas funcionales de la empresa turística y las herramientas de gestión específicas para cada una de ellas.
- Dominar las nuevas tecnologías en la gestión y en la toma de decisiones empresariales de la actividad turística.
- Conocer los objetivos e instrumentos capaces de generar un proceso de planificación turística sostenible a largo plazo y coherente con su ámbito de aplicación (público y privado).
- Estudiar las particularidades de la gestión turística, pública y privada, en un contexto internacional.

Destinatarios: Cualquier persona interesada en la actividad turística que cuente con título de grado.

Duración: 2 años.

Modalidad de cursada: Presencial.

Requisitos para la inscripción: Poseer título de grado o superior (no menor a cuatro años de duración).

Materias: 27 (veintisiete)

Tesis presentadas (2010-2013)

Título	Autor	Lugar	Edición
Los observatorios turísticos como instrumento de orientación en la toma de decisiones y en la planificación. Aplicación al caso de la Provincia de Buenos Aires.	Santágata, Hernán Gabriel	La Plata	(2010)
Canales de distribución electrónica: diagnóstico para su aplicación en hoteles independientes de la ciudad de Mar del Plata.	Montero, Pablo Nicolás	La Plata	(2010)
Peronismo y turismo. La política turística peronista como estrategia de política social (1946- 1955).	Osow, Silvina María	La Plata	(2010)
Las nuevas tendencias en gestión municipal. Propuesta de un modelo de administración turística para el municipio de La Plata, provincia de Buenos Aires.	Molinari, Gloria Edith	La Plata	(2012)
Normas de calidad aplicables al sector de alojamientos turísticos, necesidad de armonización de la legislación aplicable. Caso Buenos Aires.	Ontivero, Carlos Javier	La Plata	(2012)
Procesos de cooperación en políticas públicas turísticas a nivel regional entre Argentina y Brasil en el marco de las nuevas tendencias turísticas internacionales.	Salessi, María Lucila	La Plata	(2013)
Rutas alimentarias: Definiciones, experiencias y propuestas.	Marianelli, Rosana Florencia	La Plata	(2013)

Otras actividades de Posgrado

En segunda instancia se listan algunas de las actividades de posgrado no conducentes a título: Programas, Cursos, Seminarios, A Distancia y Presenciales.

Cursos y seminarios presenciales - Año 2014

- Globalización
- Planificación Estratégica en RRHH y Gestión del Presupuesto
- Curso de Introducción a Stata
- Normas Contables Profesionales de FACPCE
- Gestión del Talento 2
- Sistemas de gobierno corporativo y su impacto en la responsabilidad social empresaria

Cursos y seminarios presenciales - Año 2013

- Seminario Internacional "Comités Mixtos y Organización del Trabajo"
- Curso de Posgrado: El lavado de activos y el contador público: Legislación en materia de prevención

- Seminario internacional por videoconferencia UNLP-UCLA "Globalizing the Korean Wave: Economic, Political and Social Dynamics of the Production of Popular Culture"
- Comunicación organizacional y marketing interno
- Estrategias de Marketing en Redes Sociales
- Seminario internacional "Riesgos psicosociales y precariedad laboral: el caso francés"
- Razonando la economía y las políticas públicas: Un curso de economía para no economistas
- Ventas y Trade Marketing
- Gestión de desempeño, desarrollo y compensaciones
- Métodos cuantitativos aplicados
- Diseño y desarrollo de productos turísticos
- Poder y Política
- Pensar y Escribir. En investigación una conexión lógica
- Jornada de actualidad: ¿Se le puede ganar a la inflación y al dólar?
- Gestión del talento
- Profesionalizando la empresa
- Análisis y manejo de datos cuantitativos: el paquete estadístico SPSS - Escuela de Verano de la UNLP

Cursos y seminarios presenciales - Año 2012

- Gestión de Entidades Deportivas
- Seminario internacional por videoconferencia UCLA - UNLP Intellectual History of East Asia
- Teoría de la organización
- Cómo gestionar las redes sociales
- Herramientas de gestión de la calidad en destinos turísticos
- Liderazgo y team building
- Razonando la economía y las políticas públicas: Un curso de economía para no economistas
- Comunicación organizacional y marketing interno
- Seminario: "El desafío de los Riesgos Psicosociales del Trabajo"
- Coaching
- Curso de posgrado: Diseño, análisis e interpretación en investigación cualitativa
- Curso de posgrado: Metodología de la gestión
- Ley de Entidades Financieras y el rol del Banco Central en épocas de crisis
- Gestión de desempeño, desarrollo y compensaciones
- Gestión de Destinos Turísticos
- Seminario internacional por videoconferencia UCLA-UNLP: "The Political Economy of East Asia, 1500–present"
- Normas Internacionales de Información Financiera (NIIF-IFRS): Cuestiones generales de valuación y exposición (NIVEL 1)
- Seminario ejecutivo: Plan de negocios
- Curso de posgrado: Globalización
- Desafíos en gestión de las personas: cómo atraer, comprometer y retener talentos
- Curso sobre "Teoría de la decisión" en la Escuela de Verano

5. INVESTIGACION

A continuación se detallan, por área e instituto o centro, las principales actividades de investigación desarrolladas en el período 2010-marzo de 2014.

Área Administración

Investigación - Instituto de Investigaciones Administrativas

Director: Lic. Norberto Hugo Góngora

Secretaria Técnica: Mg. Gabriela Mollo Brisco

Objetivos

El Instituto de Investigaciones Administrativas se creó en el año 1958 bajo el auspicio de la Facultad de Ciencias Económicas de la Universidad Nacional de La Plata.

El objetivo del Instituto es el estudio e investigación en el campo de las Ciencias Administrativas a fin de contribuir a su desarrollo y a la actualización docente y profesional en este campo. En él se concentra por un lado el desarrollo de trabajos de investigación y por otro la difusión por medio de la Revista Ciencias Administrativas; de artículos y reflexiones sobre temas vinculados con la especialidad.

Actualmente en el Instituto se desarrollan varias líneas de investigación, en las que trabajan investigadores de carácter permanente, otros investigadores asociados, becarios y asistentes.

Presentaciones en Congresos y Publicaciones en Revistas

Presentaciones en Congresos, Año 2010

- Góngora N. y Nóbile C. (2010). Prediagnóstico de la situación de investigación en Administración en Argentina. VII Encuentro de centros de investigación en Administración y disciplinas afines. FCE- UNICEM, 29 y 30 de Noviembre.
- Góngora N., Ciatelli M.F., Acosta M.C., Alconada M., Tapia Marchiori S. y Srnc C. (2010). Derribando los mitos de la teoría organizacional. XXVIº Congreso Nacional de ADENAG. 10 y 11 de Junio, La Plata.
- Denda E., Maroscia C., Colombo M.P. y Plano A. (2010). "Directorio de Organizaciones de la Sociedad Civil en la Ciudad de La Plata y Zona de Influencia. Un Aporte al Desarrollo Local". XXVIº Congreso Nacional de ADENAG. 10 y 11 de Junio, La Plata.
- Maroscia C. y Mollo Brisco G. (2010). "La simbiosis en el plano social ¿es posible? El caso del Banco Galicia y el Museo de Ciencias Naturales de La Plata". XXVIº Congreso Nacional de ADENAG. 10 y 11 de Junio, La Plata.
- Maroscia C. y Colombo M.P. (2010). "Propuesta para el desarrollo de competencias en investigación en el aula. Caso cátedra de Administración II de la FCE de la UNLP". 7mo. Congreso Internacional de Educación Superior. 8 al 12 de Febrero, La Habana, Cuba.
- Maroscia C. y Colombo M.P. (2010). La Cuestión de Género en las Organizaciones de la Sociedad Civil: una Experiencia Argentina. XVIII Jornadas de Jóvenes Investigadores Asociación de Universidades Grupo Montevideo, Universidad Nacional del Litoral. 19, 20 y 21 de Octubre, Santa Fé, Argentina.
- López Armengol M., Colombo M.P. y Carella L.F. (2010). "Determinantes y Orientaciones de la Calidad de la Educación Superior. Un Estudio sobre la Percepción del Profesorado Universitario Argentino". X Coloquio de Gestión Universitaria de América del Sur. Facultad de Ciencias Económicas y Sociales (UNMP). 8, 9 y 10 de Diciembre, Mar del Plata, Argentina.

- Tavella L., Colombo M.P., Nóbile C. y Molinari G. (2010). "Aprendiendo a Gestionar la Particularidad. Una Experiencia en la Facultad de Ciencias Económicas de la UNLP. IVº Congreso Nacional de Extensión Universitaria y XIº Jornadas Nacionales de Extensión Universitaria. Secretaría de Extensión de la Universidad Nacional de Cuyo. 10, 11 y 12 de Noviembre, Mendoza (Argentina).
- López Armengol M., Mollo Brisco G. y Colombo M.P. (2010). Hacia la Convergencia de la Calidad y la Responsabilidad Social Universitaria. La visión de los Expertos. 19º Congreso Nacional de Profesionales en Ciencias Económicas. "Federación Argentina de Consejos Profesionales de Ciencias Económicas". 19 de octubre, Mendoza (Argentina).
- Rubbini N. I. y Mancuso G. (2010). ¿El Teletrabajo Necesita De Una Nueva Metáfora?. VI Jornadas de Sociología de la UNLP.
- Rubbini N.I. (2010). Una Propuesta Para Medir el Uso de FLOSS en las Empresas en Argentina. 39 JAIIO Jornadas Argentinas de Informática, UADE, del 30 de Agosto al 3 de Septiembre.
- Rubbini N. I. (2010) . Gobernanza: Un Estilo de Gestión. XXVIº Congreso Nacional de ADENAG. 10 y 11 de Junio, La Plata.
- Rubbini N. I. y Galán L. (2010). "Currículos basados en Competencias en las Licenciaturas en Administración de las Universidades Nacionales Argentinas al año 2009." "VII Congreso Internacional de Educación Superior. Universidad 2010". 8 al 10 de Febrero, La Habana, Cuba.
- Galán L., Mollo Brisco G.F., Solari E., De Giusti E. y Gomez Scavino M. (2010). Las organizaciones empresariales como actores participantes del desarrollo local en el Gran La Plata. XVª Reunión Anual Red PyMEs MERCOSUR, Mendoza (Argentina).
- Tavella L., Molinari G., Colombo P. y Nóbile C. (2010). Aprendiendo a gestionar la particularidad. Una experiencia en la Facultad de Ciencias Económicas de la UNLP. IV Congreso Nacional y IX Jornadas Nacionales de Extensión Universitaria Secretaría de Extensión Universitaria de la UNCuyo. 10, 11 y 12 de noviembre, Mendoza, Argentina.
- Galán L., De Giusti E., Solari E. y Nóbile C.(2010). Problemática del financiamiento en el sector PyME – Región Este de la Pcia. de Bs. As. 15ª Reunión Anual de la Red Pymes. 9, 30 de sept. y 1º de octubre, Mendoza, Argentina.
- Galán L., De Giusti E., Solari E. y Nóbile C. Financiamiento de las PyMIS Industriales – Los Programas Públicos como una Alternativa. (2010). VI encuentro Regional de Centros de Investigación en Administración y Disciplinas afines. FCE – UNICEM, 27 y 28 de noviembre, Tandil, Argentina.
- Tavella L., Nóbile C., Mollo Brisco G., Fonseca D. y Tomé P. (2010). Pensar antes de pensar. Nuevas Estrategias de ingreso a la universidad. Una Experiencia en la universidad Nacional de La Plata. 7mo. Congreso Internacional de Educación Superior. 8 al 12 de febrero. La Habana, Cuba.

Presentaciones en Congresos, Año 2011

- Góngora N., Nóbile C. y Colombo P. (2011). ¿Qué ocurre realmente en las organizaciones? La distancia de la realidad cultural a los manuales de administración. IIIº Jornadas de Administración del NEA. Facultad de Ciencias Económicas de la UNaM, 1 y 2 de Septiembre, Posadas, Misiones, Argentina.
- Góngora N., Ciatelli M.F., Maroscia C. y Nóbile C. (2011). Estudio de la cultura organizacional en hospitales. Una comparación de servicios médicos. XXVIIº Congreso Nacional ADENAG, 9 y 10 de junio, Santa Rosa, La Pampa, Argentina.
- Góngora N., Nóbile C. y Colombo P.(2011). ¿Todos percibimos la corrupción de la misma manera?. XXVIIº Congreso Nacional ADENAG, 9 y 10 de junio, Santa Rosa, La Pampa, Argentina.
- Maroscia C., Colombo P. y Plano A.(2011). Las organizaciones de la sociedad civil y el desarrollo humano. Una aproximación a la realidad de la ciudad de La Plata. IIIº Jornadas de Administración del NEA. 1 y 2 de septiembre, Posadas (Argentina)
- López Armengol M., Mollo Brisco G., Colombo P. y Carella L. (2011). El Valor de la Calidad en la Educación Superior. Conclusiones de una Análisis Comparado. X Congreso Internacional de Administración. Consejo Profesional de Ciencias Económicas de la Ciudad Autónoma de Bs As. 18, 19 y 20 de Mayo, CABA – Argentina.
- Rubbini N.I. y Suarez Maestre A. (2011). Aproximación teórico emoiórica al concepto de teletrabajo. 10º Congreso de Estudios del Trabajo
- Rubbini N.I. (2011). Teletrabajo. X Congreso Internacional de Administración "La Gestión en Transformación".
- Rubbini N.I. y Mancuso G. (2011). Teletrabajo y Contratos. Primer Congreso Universitario de Psicología Aplicada al Trabajo.
- Galán L., Mollo Brisco G., Solari E. y De Giusti E. (2011). Políticas Públicas para el cumplimiento de los ODM y fomento del Desarrollo Local. XXVIII Congreso Nacional de ADENAG, Santiago del estero, Argentina.
- Galán L., Mollo Brisco G., Solari E., De Giusti E. y Gomez Scavino M. (2011). Desarrollo local del Gran La Plata. XVI Reunión Anual de la Red Pymes Mercosur, Entre Rios, Argentina.

Presentaciones en Congresos, Año 2012

- Góngora N., Nóbile C., Ciatelli M.F. y Alconada M. (2012). Análisis comparativo del clima organizacional en centros de investigación de la UNLP. XXVIIIº Congreso Nacional de ADENAG. 22, 23 y 24 de Mayo. Santiago del Estero (Argentina)
- Góngora N., Nóbile C., Ciatelli M.F., Alconada M. (2012). Propuesta metodológica para el análisis del Clima Organizacional. XXVIIIº Congreso Nacional de ADENAG. 22, 23 y 24 de Mayo. Santiago del Estero (Argentina).
- Góngora N., Nóbile C. y Reija L. (2012) Estudio comparativo de la cultura organizacional en Unidades de Investigación de la UNLP. XXVIIIº Congreso Nacional de ADENAG. 22, 23 y 24 de Mayo. Santiago del Estero (Argentina).
- Colombo P. y Maroscia C. (2012) Las organizaciones de la sociedad civil y las instituciones de educación superior. Actores fundamentales para el desarrollo humano. 8mo. Congreso Internacional de Educación Superior. 13 al 17 de febrero, La Habana, Cuba.
- López Armengol M., Mollo Brisco G. y Colombo P. (2012). La Gestión de la Calidad en la Educación Superior. Una mirada comparada sobre las percepciones de docentes y gestores universitarios. XIII Asamblea General de ALAFEC, 11 de Octubre, CABA Argentina.
- López Armengol M., Mollo Brisco G. y Colombo P. (2012). La Gestión de la Calidad Educativa Universitaria: Una Perspectiva de Género. 8º Congreso Internacional de Educación Superior. 13 al 17 de febrero, La Habana, Cuba.
- Rubbini N. I. (2012). Los riesgos psicosociales en el teletrabajo. VII Jornadas de Sociología de la UNLP.
- Rubbini N. I. y Suarez Maestre A. (2012). Efectos del teletrabajo para el trabajador y la organización. Second ISA Forum of Sociology. Rubbini Nora Inés. La Gobernanza: Qué es y qué propone. Second ISA Forum of Sociology.
- Galán L., Mollo Brisco G., Solari E. y De Giusti E. (2012) ¿Qué es Desarrollo Local? La visión de los alumnos de Ciencias Económicas de la UNLP. XVII Reunión Anual Red Pymes, Sao Paulo, Brasil.
- Galán L. y Mollo Brisco G.(2012). Los docentes universitarios y los imaginarios sociales en la enseñanza de la ética. II Simposio Internacional de Responsabilidad Social de las Organizaciones (SIRSO). Universidad Federal Fluminense. Rio de Janeiro, Brasil.
- Galán L. y Mollo Brisco. (2012). Los docentes universitarios y los imaginarios sociales en la enseñanza de la ética. 8mo. Congreso Internacional de Educación Superior. 13 al 17 de febrero, La Habana, Cuba.
- Burry, R. y Maroscia C (2012). Aportes a la construcción de un futuro más equitativo y digno. La experiencia de la Facultad de Ciencias Económicas de la UNLP y la Asociación Civil Barrios del Plata, Congreso Nacional de Extensión Universitaria, Universidad Nacional de Córdoba.
- Burry, R. y Maroscia C (2012). La formación en ética en la Facultad de Ciencias Económicas de la UNLP. Una experiencia integral e interdisciplinaria del alumnado, Congreso Internacional de Educación Superior "Universidad 2012".

Presentaciones en Congresos, Año 2013

- Denda E. y Maroscia C. (2013). Directorio de las organizaciones de la sociedad civil y zona de influencia: trayectoria y resultados. XXIXº Congreso Nacional de ADENAG. 23, 24 y 25 de mayo, Bahía Blanca, Buenos aires, Argentina.
- Denda E., Maroscia C., Colombo P., Plano A. y Marensi F. (2013) Aproximación a las organizaciones de la sociedad civil de la ciudad de La Plata: mapeo y caracterización. XXIXº Congreso Nacional de ADENAG, 23, 24 y 25 de mayo, Bahía Blanca, Buenos aires, Argentina.
- Maroscia C. y Colombo P. (2013). La Universidad y las organizaciones de la sociedad civil: vínculos, desafíos y perspectivas. XIIIº Asamblea General de la ALAFEC, 11 de Octubre, Buenos Aires, Argentina.
- Maroscia C. y Colombo P. (2013). La Universidad Argentina y su rol en la transformación social. La experiencia de la Facultad de Ciencias Económicas de la UNLP. Jornada sobre Calidad y Vinculación Social de las Universidades. Universidad del País Vasco, 9 de Abril, Guipúzcoa – España.
- Gilli J.J., López Armengol M., Mollo Brisco G. y Colombo P. (2013). La Calidad de la Educación Superior: ¿Qué Perciben los Actores Involucrados? Conclusiones de un Análisis Comparado. XVº Congreso Mundial de Educación Comparada. Facultad de Ciencias Económicas (UBA), 24 al 28 de junio, CABA, Argentina.
- López Armengol M., Mollo Brisco G. y Colombo P. (2013). La calidad educativa no es un juego: Estrategias lúdicas de aprendizaje en la FCE UNLP. XXIXº Congreso Nacional ADENAG, Universidad Nacional del Sur, 23, 24 y 25 de mayo, Bahía Blanca, Buenos aires, Argentina.
- Galán L. y Mollo Brisco G. (2013). Los docentes universitarios y los imaginarios sociales en la enseñanza de la ética. XXIXº Congreso Nacional ADENAG, Universidad Nacional del Sur, 23, 24 y 25 de mayo, Bahía Blanca, Buenos aires, Argentina.
- Gilli J.J., López Armengol M., Mollo Brisco G., Colombo P. y Andreasen P. (2013) Calidad, impacto y poder transformador de la Educación Superior. Un análisis comparado. "III Coloquio de Gestión Universitaria en

América del Sur" Universidad Tecnológica Nacional y Universidad Nacional de Mar del Plata. 27, 28 y 29 de noviembre, Ciudad Autónoma de Buenos Aires.

- Mollo Brisco G., Colombo P. y Andreasen P. (2013). ¿Cómo mejorar la calidad de la enseñanza universitaria desde la práctica docente? Una experiencia innovadora en la FCE – UNLP. Congreso en Docencia Universitaria, Universidad de Buenos Aires 17 y 18 de octubre Ciudad Autónoma de Buenos Aires.
- Solari E. (2013). SMEs in Argentina: How the characteristics of SMEs affect their access to bank financing. 2nd Virtual International Conference on Advanced Research in Scientific Areas (ARSA-2013), ISSN 1338-9831, December 2 - 6, 2013, Slovakia.

Publicaciones en Revistas, Año 2010

- Góngora N., Colombo P. y Nóbile C. (2010). ¿Y la Corrupción en el Sector Privado...?. Revista Ecos de Grado y Posgrado. issn 1856-1810. p226 – 243
- Colombo P. y Maroscia C. (2010). La Cuestión de Género en las Organizaciones de la Sociedad Civil: una Experiencia Argentina. Revista Question, N° 10, Argentina. ISSN: 16696581.
- Solari E. Perception on the Fiscal Evasion in Argentina (2010). NEGOTIUM Scientific e-journal of Management Science, vol 6. Nro 17, noviembre 2010, pp. 226-243, issn 1856-1810, Venezuela. Disponible en: <http://www.redalyc.org/articulo.oa?id=78216327008>

Publicaciones en Revistas y Capítulos de Libros, Año 2012

- Góngora N., Nóbile C. y Ciatelli M. F. (2012). Propuesta metodológica para el análisis del Clima Organizacional. Un estudio de caso. Revista Question, Vol 33, Argentina. ISSN: 16696581.
- Mollo Brisco G. y Maroscia C. (2012). Simbiosis entre empresa y sociedad. El caso del Banco Galicia y el Museo de Ciencias Naturales de la Plata. Revista Estudios Gerenciales. ISSN: 01235923. No. 122. PP 169-182. http://www.icesi.edu.co/revistas/index.php/estudios_gerenciales/article/view/1167.
- Solari E. y Rojas L.R. (2012). Perception on the Corporate Social Responsibility in university students. NEGOTIUM Scientific e-journal of Management Science, vol 7. Nro 21, (2012), pp. 5-17, issn 1856-1810, Venezuela. www.revistanegotium.org.ve/pdf/21/art1.pdf
- López Armengol M., Colombo P., Mollo Brisco G. y Carella L. (2012) El profesorado universitario argentino ante la calidad de la educación superior: factores determinantes en Antonio Cárdena Rodríguez (Coor.) "Calidad en la Educación Superior: ¿Qué modelo y en qué condiciones? La opinión del profesorado en Argentina, España y México". Editorial Universitaria- Universidad de Guadalajara. 978-607-45-0469-9.
- Tavella L., Fonseca D.L., Mollo G., Nóbile C. y Tomé P. (2012) "Pensar antes de pensar nuevas estrategias de ingreso a la universidad. Una experiencia en la Universidad Nacional de La Plata" en Cuestiones sobre Comunicación y Educación. Ediciones de Periodismo y Comunicación y Revista Question. ISBN 978-950-34-0791-2. PP 164-175

Publicaciones en Revistas, Año 2013

- Rubbini N. I. (2013). ¿Por qué estudiar las relaciones sociales en las tele-organizaciones?, Revista Ciencias Administrativas. ISSN N° 2314-3738, N°1.
- López Armengol M., Colombo P. y Mollo Brisco G. (2013). La Calidad y la Responsabilidad Social Universitaria: Ejes para un Nuevo Modelo de Educación Superior Revista Ciencias Administrativas, ISSN N° 2314-3738, N° 1 <http://revistas.unlp.edu.ar/CADM/article/view/664/550>
- Góngora N., Larrivey F. y Reija L. (2013). La Confianza Organizacional en los Institutos de Investigación Perspectivas de las Ciencias Económicas y Jurídicas ISSN N° 2250-4087
- Góngora N., Nóbile C. y Larrivey F. (2013). Prediagnóstico de la situación de investigación en las ciencias de la administración en Argentina. Revista Ciencias Administrativas. ISSN N° 2314-3738 N° 1.
- Solari E. (2013). Precariedad laboral de los jóvenes ocupados en la Provincia de Buenos Aires, Argentina. Revista Acta Universitaria, Vol. 23 No. 6 Noviembre-Diciembre 2013, pp. 26 –33. ISSN 0188-6266. <http://www.actauniversitaria.ugto.mx/index.php/acta/article/view/492/pdf>

Apoyo en la presentación de eventos

- XXVI Congreso Nacional ADENAG (2010)
- III Jornadas de Administración (2011)
- IV Jornadas de Administración (2012)
- IV Encuentro de Universitarios Emprendedores (2012)
- V Jornadas de Administración (2013)

- Encuentro de investigadores y tesistas de Administración (2013)

Proyectos acreditados

Proyectos aprobados en el marco del Programa de Incentivos Docentes - Años 2010-2014	Director	Años
Directorio de Organizaciones de la sociedad civil en la ciudad de La Plata y zona de influencia.	Elena Margarita Denda	2009-2010
Programa de estudios sobre la modernización del Estado y las Políticas Públicas. (6ª etapa)	Pedro Enrique Andrieu	2010-2013
Las organizaciones empresariales como actores participantes del desarrollo local.	Liliana Cristina Galán	2010-2013
Aproximación a la cultura y clima organizacional en centros de investigación de la UNLP.	Norma Adela Paolini	2010-2011
Determinación de las técnicas de investigación cualitativa del significado de los productos para los mercados domésticos e internacionales	Liliana Cristina Galán	2011-2012
Teletrabajo en relación de dependencia en la Ciudad Autónoma de Buenos Aires, La Plata, Berisso y Ensenada. Relevamiento de experiencias y posturas	Julio César Neffa	2011-2013
La calidad de la educación superior. Un estudio sobre la percepción de los estudiantes.	Juan José Gilli	2012-2013
Necesidades, problemáticas y vulnerabilidades de las organizaciones de la sociedad civil de la Ciudad de La Plata y su zona de influencia.	Norberto Hugo Góngora	2012-2013
Estudio de las culturas organizacionales como determinantes de los comportamientos de las personas que en ellas trabajan.	Norberto Hugo Góngora	2012-2013
Una dimensión de las Cymat poco estudiada. Los riesgos psico-sociales en el trabajo asalariado.	Julio César Neffa	2012-2013
Programa de estudios sobre la modernización del Estado y las Políticas Públicas en Argentina. (7ª etapa)	Pedro Enrique Andrieu	2014-2017
La institucionalización de la calidad universitaria como eficacia transformadora en la Universidad Nacional de La Plata	Juan José Gilli	2014-2017
Riesgos psicosociales en el trabajo (RPST). Análisis de su impacto sobre la salud de los trabajadores, las organizaciones, y los sistemas de salud y de la seguridad social	Julio César Neffa	2014-2015

Investigación - Instituto de Estudios Cooperativos

Directora: Cra. Verónica Lilián Montes

Secretaria Técnica: Téc. en Coop. Alicia Ressel

Objetivo

El Instituto de Estudios Cooperativos de la Facultad de Ciencias Económicas de la Universidad Nacional de La Plata se crea en diciembre de 1953, siendo sus tres pilares fundamentales: la docencia, la investigación y la extensión.

Presentaciones en Congresos y Publicaciones en Revistas, Año 2010

- Montes V., Ressel A., Silva N. e Iglesias L. (2010). Procesos de integración cooperativa en el Mercado Común del Sur (Mercosur). Ventajas Cooperativas y Organización solidaria en un Mundo Complejo. Editorial Fontamara. México.
- Montes V. y Ressel A. (2010). El cooperativismo desde el ámbito universitario. Ponencia en el V Congreso de la Red RULESCOOP, Facultad de Ciencias del Trabajo de la Universidad de Granada, España. Del 15 al 17 de septiembre.

- Flores D. y Nieves M. (2010). "El saber experto adecuado para las pericias". III Jornadas Nacionales de Derecho Contable. FCE y en el Instituto de Derecho Comercial de la Facultad de Ciencias Jurídicas y Sociales de la UNLP, 27 de agosto.
- Montes V. e Iglesias L. (2010). "Banco Credicoop Cooperativo Ltda.: Proceso de gestión exitoso en la crisis económica y reposicionamiento institucional", VI Encuentro de Investigadores Latino-Americano de Cooperativismo denominado "El Cooperativismo Latinoamericano: diversidad y calidad de experiencias en las empresas cooperativas". Del 13 al 15 de octubre, en el Campus de la Universidad Nacional de Asunción, San Lorenzo, Paraguay.
- Ressel A., Piriz Carrillo M., Coppini V. y Silva N. (2010). "Experiencia de Educación Semipresencial en la Carrera de Técnico en Cooperativas", II Jornadas de intercambio de experiencias en educación a distancia, Rectorado de la UNLP los días 20 y 21 de octubre.

Presentaciones en Congresos y Publicaciones en Revistas, Año 2011

- Ressel A. y Silva N. (2011). "La Responsabilidad Social en las Cooperativas de Recicladores del Municipio de La Plata", VI Congreso de la Red Social RULESCOOP denominado "Soluciones de la Economía Social y Solidaria a un mundo en Crisis", del 7 al 9 de septiembre en la ciudad de San Gil, Colombia.
- Luberti M. (2011). Enfoque teórico práctico de economía social y solidaria para mitigar la pobreza apuntando a la alimentación, VII Seminario Académico PROCOAS, denominado "El Rolde La Economía Social y Solidaria en la Superación de la Pobreza, 13 y 14 de octubre en la ciudad de Santiago de Chile, Chile.
- Montes V., Ressel A. y Piriz Carrillo M. (2011). "La experiencia de cooperativas de recuperadores como fuente genuina de generación de empleo", VII Seminario Académico PROCOAS, denominado "El Rolde La Economía Social y Solidaria en la Superación de la Pobreza, 13 y 14 de octubre en la ciudad de Santiago de Chile, Chile.
- Montes V., et. al. (2011). "Cooperativas de recicladores: reinserción social y cuidado ambiental". XIX Jornadas de Jóvenes Investigadores de la Asociación de Universidades Grupo Montevideo organizadas por la Universidad Nacional del Este, (Paraguay) denominadas "Ciencia en el bicentenario de los Pueblos Latinoamericanos", entre los días 25 al 27 de Octubre de 2011, en la ciudad de Asunción, Paraguay. ISBN 978-99967-637-1-
- Montes V., et al. (2011). "Cooperativa de Recicladores: Reinserción Social y Cuidado Ambiental", XI Congreso Iberoamericano de Extensión Universitaria, Santa Fe (Argentina), 22 al 25 de noviembre en la ciudad de Santa Fe, provincia de santa Fe. ISBN 978-987-657-711-3
- Coppini V. (2011). Mujer, Trabajo y Educación en las manifestaciones cooperativas de ayer y de hoy, V Simposio de Historia Económica, organizado por la Asociación Uruguaya de Historia Económica (AUDHE), 23 al 25 de noviembre en la ciudad de Montevideo, Uruguay.
- Montes V. y Ressel A. (2011). "Participación y Liderazgo de la Mujer en las Organizaciones Cooperativas", V Simposio de Historia Económica, organizado por la Asociación Uruguaya de Historia Económica (AUDHE), 23 al 25 de noviembre en la ciudad de Montevideo, Uruguay.

Presentaciones en Congresos y Publicaciones en Revistas, Año 2012

- Ressel A. y Coppini V. (2012). El Balance Social y su importancia como instrumento de medición en las organizaciones de la Economía Social, particularmente en las cooperativas. VII Congreso Rulescoop "Economía Social: Identidad, desafíos y estrategias". Del 4 al 8 de septiembre, Valencia, España.
- Iglesias L. (2012). Evaluación y propuesta para un modelo Cooperativo de Ahorro y crédito trascendente. VII Congreso Rulescoop "Economía Social: Identidad, desafíos y estrategias". Del 4 al 8 de septiembre, Valencia, España.
- Biedma G. (2012). Políticas de personal en las Empresas Cooperativas presentada en el VII Seminario Internacional del Comité Académico PROCOAS, Promoviendo la Cultura de la Solidaridad en la Comunidad". Del 17 a 19 de octubre en la ciudad de Mar del Plata.
- Montes V. (2012). El cooperativismo desde el ámbito Universitario. 8va. Jornada Universitaria sobre Entidades de la Economía Social denominada "Cooperativas y Universidad", 25 de octubre, Bahía Blanca.
- Ressel A. (2012). Universidad y Cooperativismo. Charla debate "Movimiento Cooperativo en la Argentina ¿Qué nos dejó el año internacional del cooperativismo? Proyecciones a futuro. 28 de noviembre en la Filial N° 19 de La Plata del Banco Credicoop Cooperativo Ltda, La Plata.
- Ressel A. y Silva N. (2012). El sector de las Cooperativas Agropecuarias en la República Argentina (Síntesis II). Publicado en Impactos de la integración regional y la globalización sobre las cooperativas agropecuarias en el MERCOSUR. Uruguay.
- Montes V. e Iglesias L. (2012). Estudio del sector Cooperativo de Crédito en Argentina (Síntesis II). Publicado en Impactos de la integración regional y la globalización sobre las cooperativas de ahorro y crédito en el MERCOSUR. Uruguay.

Presentaciones en Congresos y Publicaciones en Revistas, Año 2013

- Biedma G. y Nievas, M. (2013) Universidad y Economía Social y Solidaria. La extensión en la Universidad Nacional de La Plata. Presentada en el VIII Seminario Internacional del Comité Académico PROCOAS. 14 y 15 de noviembre en San Lorenzo, Paraguay.
- Luberti M. (2013) Desarrollo Humano Sustentable a través de la ECS para la reducción de la vulnerabilidad social y ambiental. Aprobada por el VIII Congreso Internacional RULESCOOP. 3 al 7 de diciembre en Sao Leopoldo/RS-Brasil.

Otras publicaciones, Año 2013

- Ressel A. et al. (2013). Manual Teórico Práctico de Introducción al Cooperativismo. Realizado en el marco del proyecto de extensión “La opción cooperativa como generadora de empleo genuino”. Impresiones Haber. La Plata, Argentina. ISBN 978-950-34-0953-4.

Realización de Jornadas y Seminarios

Año 2010

- Conferencia denominada “Desafío Actual del Cooperativismo”, Junio.
- VI Seminario Académico PROCOAS, denominado “Cooperativismo y economía solidaria: política, económica, organizativa y cultural hacia la construcción de la integración”, Octubre.

Año 2011

- “Seminario sobre cooperativismo en Mondragón”, 26 de abril, Facultad de Ciencias Económicas.
- Jornada de concientización destinada a docentes, no docentes y alumnos de nuestra facultad en adhesión al programa “Recuperamos”, 8 de junio, Facultad de Ciencias Económicas.
- Jornada “Experiencias de Balance Social y Cooperativismo de Ahorro y Crédito”, 5 de diciembre, Facultad de Ciencias Económicas.

Año 2013

- Jornadas Universitarias sobre gestión de Residuos Sólidos Urbanos, 17 y 18 de octubre, Facultad de Ciencias Económicas de la UNLP.

Dictado de Cursos, Talleres y Charlas

Año 2011

- Introducción al Cooperativismo y a la Gestión en las Cooperativas, destinado a dirigentes y empleados de la Cooperativa de Obras, Servicios Públicos y Servicios Sociales Limitada de Tres Arroyos, de la Cooperativa Rural Alfa Limitada y la Cooperativa Agraria de Tres Arroyos Limitada, Centro Universitario Regional de Tres Arroyos, Tres Arroyos, provincia de Buenos Aires. Dictado desde el 25 de agosto al 3 de noviembre.
- Introducción al Cooperativismo y a la Educación Cooperativa, destinado a la comunidad de Lavalle, dictado a través de la plataforma de la WebUNLP de modalidad semipresencial. Dictado desde el 14 de mayo al 13 de julio. Municipio de Lavalle, provincia de Buenos Aires.
- Taller “El Balance Social en las Organizaciones Cooperativas” Destinado a las cooperativas de ahorro y crédito de Ecuador. Dictado desde el 24 al 26 de octubre en la ciudad de Quito, Ecuador. Organizado por la Unión de Cooperativas de Ahorro y Crédito de Pichincha.
- 1º Convención Internacional Cooperativa. Modelo de Gestión Organizacional y Balance Social en el marco de la Economía Popular y Solidaria, destinada a cooperativistas de Ecuador, el día 28 de octubre en la ciudad de Quito, Ecuador.
- Capacitación sobre Cooperativismo, destinado a los asociados a Cooperativas encuadradas dentro del programa Ingreso Social con Trabajo, dependiente del Ministerio de Desarrollo Social de la Nación vinculadas con la UNLP, los días 17 y 18 de mayo, 20 y 21 de diciembre en la Casa del Pueblo, en la

Dirección Provincial de Fortalecimiento de Organizaciones Sociales, Facultad de Trabajo Social de la UNLP, en La Plata.

- Taller sobre Cooperativismo orientado a Consejeros y Síndicos de la Cooperativa de Obras, Servicios Públicos, Viviendas y Crédito Tres Límites Limitada. El día 17 de diciembre, en la sede de la Cooperativa

Año 2012

- Charla Taller sobre "Balance Social", orientada a dirigentes y asociados de cooperativas de ahorro y crédito de Ecuador, por invitación de la Unión de Cooperativas de Ahorro y Crédito de Pichincha, Ecuador (UNCOPI). A Cargo de la Cra. Verónica Montes y la Téc. en Coop. Noelia Silva. Tuvo lugar en la Isla Santa Cruz, Cantón Puerto Ayora, Provincia de Galápagos, Ecuador, el día 18 de enero.
- "1º Taller Internacional sobre Balance Social Cooperativo" se dictó en forma simultánea en la ciudad de Loja, Ecuador, a cargo de la Cra. Verónica Montes, y en la ciudad de Quito, Ecuador, a cargo de la Téc en Coop. Noelia Silva. Los días 25 a 27 de enero
- Curso de Pos Grado "El Balance Social en las organizaciones cooperativas de Ecuador", se dictó de manera virtual a través de la plataforma WebUNLP, a organizaciones cooperativas de Ecuador, del 5 de marzo al 21 de septiembre.
- Conferencia "Modelos de Evaluación del Desempeño social y Construcción de indicadores de Balance Social" en las 1º Jornadas de Supervisión de la Economía Popular y Solidaria titulada "Por una Gestión Participativa", los días 22 y 23 de noviembre, en la ciudad de Quito, Ecuador, por invitación de la Superintendencia de la Economía Popular y Solidaria de Ecuador a la Directora del Instituto.
- Jornadas de Educación Cooperativa dirigida a los alumnos de la Institución Educativa San Simón Cooperativa de Trabajo Limitada. A cargo de las Tec. en Coop Viviana Coppini, Guadalupe Biedma y Magdalena Nieves.
- "Capacitación sobre Cooperativismo" destinado a los asociados a Cooperativas encuadradas dentro del programa Ingreso Social con Trabajo, dependiente del Ministerio de Desarrollo Social de la Nación vinculadas con la UNLP.
- "Universidad y Cooperativismo" a cargo de la Tec en Coop. Alicia Ressel, en el marco de la charla debate "Movimiento Cooperativo en la Argentina ¿Qué nos dejó el año internacional del cooperativismo? Proyecciones a futuro. El día 28 de noviembre en la Filial N° 19 de La Plata del Banco Credicoop Cooperativo Ltda.

Año 2013

- Taller sobre Cooperativismo, se dictó los días 19 y 20 de abril en la Facultad de Ciencias Económicas, Universidad de Río Cuarto, Córdoba.
- Jornadas de Capacitación en Cooperativa de Recicladores Sólidos Urbanos, realizadas los días 13 y 23 de agosto.
- Presentación del libro "Manual Teórico Práctico de Introducción al Cooperativismo". El 29 de noviembre en el "Centro Cultural Cooperativo y Biblioteca Cooperativa" de la Cooperativa Eléctrica de Monte Ltda. el marco del proyecto de extensión "La opción cooperativa como generadora de empleo genuino".
- Curso "Introducción al cooperativismo y a la gestión de las cooperativas". 23 y 30 de noviembre, 7 y 21 de diciembre en la Municipalidad de Ayacucho, provincia de Buenos Aires.
- Presentación de Proyecto de Innovación y Transferencia (PITAP) "Gestión Integral de las Cooperativas de Servidores Públicos de RSU en la región Capital (La Plata, Berisso y Ensenada)" en el marco del Consejo Social de la UNLP. En el mes de diciembre en la sala Alfredo Palacios de la UNLP.

Investigación - Centro de Investigaciones en Neurociencias Aplicadas y Prospectiva (CINAP)

Director: Dr. Néstor P. Braidot

Las actividades del CINAP asociado al BDBC (Brain Decision Braidot Centre), se caracterizan por un enfoque de difusión y desarrollo fuerte en el área investigación y aplicación de las Neurociencias Cognitivas y Afectivas al desarrollo individual y organizacional.

Su objetivo principal se orienta a la traspolación de los descubrimientos neurocientíficos más recientes a una multiplicidad de campos, entre ellos: el liderazgo, la conducción y gestión de organizaciones, la

neuroselección y formación de personas, los procesos de cambio, el consumo de productos y servicios, las comunicaciones y potenciación de las capacidades de los equipos de trabajo.

Líneas de Investigación

En el CINAP se trabaja con diferentes líneas de investigación que reflejan la relevancia de la incorporación de los conocimientos que suministran las Neurociencias a diferentes disciplinas.

Teniendo en cuenta su utilidad como metamodelo de aplicación global, es posible analizar los aportes prácticos en los más diferentes campos de la actividad humana, particularmente, en el estudio del comportamiento, el aprendizaje y la toma de decisiones.

Las líneas principales de trabajo consisten en:

- Neuromarketing
- Neuromanagement
- Neuroaprendizaje
- Neuroeducación
- Neuroeconomía
- Neuroselección

Documentos de Trabajo

- Neurociencia aplicada a la organización. Sonrisa y neuronas espejo.
- Neuromanagement aplicado. La risa como "insumo" de la productividad, la motivación y la eficiencia.
- Estimulando ambos hemisferios cerebrales.
- Toma de decisiones: El rol de las emociones en la empresa familiar.
- El miedo de las organizaciones. Neuromanagement
- Neurociencias y RRHH. Aplicaciones
- Siesta Energética en el Ámbito Organizacional
- Estrategias neurocientíficas de marketing
- Neuroliderazgo. Una fórmula científica para alcanzar el éxito.
- Dormir. ¿Un proceso pasivo?
- Brain Gym Centre
- Programa de entrenamiento en autoregulación emocional

Investigación – Departamento de Ciencias Administrativas

Presentaciones en Congresos

- Saccone E., Fernández Molina M., Paús F. y Mennucci F. (2012). Metodología de actualización del plan de estudios LA: participación, reflexión y debate para enfrentar los nuevos escenarios. XXVIIIº Congreso Nacional de ADENAG. 22, 23 y 24 de Mayo. Santiago del Estero (Argentina)

Organización de Cursos, Jornadas y Conferencias

Año 2010

- Curso/ Taller: "Formación de Formadores: ¿Cómo mejorar nuestras prácticas docentes?", a cargo de la Lic. Laura Tavella, Septiembre-Noviembre.
- Conferencia: "Origen y Desarrollo del Método Vincular", a cargo del Dr. Rubén Rojas Breu, 29 de Junio.
- Conferencia: "Análisis de Escenarios y Stress Testing", a cargo del Mg. José F. Etchegoyen, 1 de diciembre.
- Congreso: XXVI Congreso de ADENAG "Administración: respuestas sociales a los desafíos del bicentenario" realizado los días 10 y 11 de junio.

Año 2011

- Curso/ Taller: “Formación de Formadores: ¿Cómo mejorar nuestras prácticas docentes?”, a cargo de la Lic. Laura Tavella, Mayo-Julio.
- Curso: “Neurociencias Aplicadas a la Conducción y Gestión Organizacional”, a cargo del Dr. Néstor Braidot, Dr. Daniel Cardinali y Dra. Eliana Roldán (organizado en conjunto con el Doctorado en Ciencias de la Gestión), Agosto-Septiembre.
- Curso/ Taller: “El aprendizaje desde el sentir y vivenciar”, a cargo de la Lic. Ercilia Olivera, 24 y 31 de Octubre.
- Conferencia “Innovación y Creatividad: de las ideas al impacto”, a cargo del Lic. Eduardo Kastika (organizado en conjunto con el Centro de Estudiantes), 2 de Noviembre.
- Jornada: III Jornada de Administración: “Transformando la Cultura Universitaria” (organizado en conjunto con el Instituto de Investigaciones Administrativas), 28 de Abril.
- Encuentro: I Encuentro de Docentes de Administración: “Reflexiones sobre el Plan de Estudios”, 25 de Junio, Salón La Podestá.

Año 2012

- Seminario: “Mundo e inframundo de las organizaciones: una perspectiva alternativa para el análisis organizacional”, a cargo del Lic. Mariano Gentilín, 16 de Agosto.
- Curso/ Taller: “Integración de grupos de enseñanza-aprendizaje”, a cargo de la Lic. Ercilia Olivera, Octubre.
- Jornada: IV Jornada de Administración: “La Universidad, formando líderes para el cambio” (organizado en conjunto con el Instituto de Investigaciones Administrativas), 30 de Mayo.

Año 2013

- Jornada: V Jornada de Administración: “Gestionando el hoy, construimos futuro” (organizado en conjunto con el Instituto de Investigaciones Administrativas), 29 de Mayo.
- Encuentro: II Encuentro de Docentes de Administración: “El Arte de Enseñar”, 28 de Septiembre, La Podestá.

Investigación - Escuela de Economía de la Salud y Administración de Organizaciones de Salud

Presentaciones en Congresos

- Morasso A. M.; Pérez Meyer M. B.; Pozzo C.; Cobanera A.; Ortiz M.; Calvo H. (2011). Microcosteo directo: Costos de producción en proyectos sociales de salud bucal. Argentina. XLIV Reunión anual SAIO 2011. Sociedad Argentina de Investigación Odontológica. International Association for Dental Research. Octubre. San Javier Tucumán (Argentina).

Publicaciones en Revistas

- Calvo H; Calvo C. (2010) Nuevas Modalidades en Atención de la Salud: Internación Domiciliaria. Revista Ecos de Grado y Posgrado. Facultad de Ciencias Económicas. Vol.1 n°10. p45 - 50. issn 1668-1770

Proyectos acreditados

Proyectos aprobados en el marco del Programa de Incentivos Docentes - Años 2010-2014	Director	Años
Internación Domiciliaria. Diagnóstico y Praxis de un nuevo paradigma de atención.	Héctor Ángel Calvo	2010-2011
Historia clínica electrónica. Diagnóstico de convergencias y divergencias de las perspectivas legal, asistencial y tics (tecnologías de la información y comunicación).	Héctor Ángel Calvo	2012-2013

Proyectos aprobados en el marco del Programa de Incentivos Docentes - Años 2010-2014	Director	Años
Impacto de la acreditación de calidad de establecimientos, en la gestión de instituciones prestadoras de servicios de salud de la ciudad de la plata	Héctor Ángel Calvo	2014-2015

Investigación – Maestría en Dirección de Empresas

Proyectos acreditados

Proyectos aprobados en el marco del Programa de Incentivos Docentes - Años 2010-2014	Director	Años
La competitividad empresarial y su impacto regional.	Aldo Hernán Alonso	2012-2015
Información relevante para decisiones empresarias y transferencia al ámbito regional	Aldo Hernán Alonso	2011-2014

Área Contabilidad

Investigación – Departamento de Contabilidad

Presentaciones en Congresos y Publicaciones en Revistas

Presentaciones en Congresos y Jornadas, Año 2010

- Galle R. (2010) “Producción de paquetes turísticos”, V Congreso de Costos del Mercosur, La Plata, Junio de 2010.
- Galle R., Rodríguez G., Alessandro J. (2010) “Gestión de Empresas de Publicidad en vía pública”, V Congreso de Costos del Mercosur, La Plata.
- Galle R., Orellana J. (2010), “El análisis de los Costos fijos en la gestión comercial”, XXXIII Congreso Argentino de Profesionales Universitarios de Costos, octubre de 2010.

Publicaciones, Año 2010

- Neira, G. M. (2010) “La conducta profesional del contador público y su neutralidad desde el punto de vista ético”, Revista profesional y Empresaria D y G de ERREPAR. Vol. XI. ISSN: 978-987-01-1022-4, La Plata.
- Geba, N. B. (2010) “El balance social y su auditoría”, Revista Profesional y Empresaria D&G. Errepar, T.XI, nº124, pp. 9-13, Buenos Aires.
- Geba, N. B. (2010) “Marco conceptual para la especialidad contable socio-ambiental”, Revista Actualidad Contable FACES (Con referato). Universidad de los Andes. Mérida, Venezuela. ISSN 1316-8533. Año 13 nº 20 correspondiente al período enero - junio 2010. pp. 49-60.
- Fernández Lorenzo, L. (2010) “Análisis comparativo de la responsabilidad socio-ambiental en los sectores público y privado”, Revista Contaduría de la Universidad de Antioquia, Colombia. nº 56, 2010. ISSN 0120-4203.

Presentaciones en Congresos y Jornadas, Año 2012

- Muñoz, G. (2012) “La nueva normativa de gestión de riesgo del BCRA y el análisis de estados contables”. Presentación I Jornada de Contabilidad, 24 de Octubre, FCE-UNLP.
- Barbei, A. y Tettamanti, J. (2012) “El Impacto de la adopción de NIIF/IFRS en Argentina”. Presentación I Jornada de Contabilidad, 24 de Octubre, FCE-UNLP.

- Rodríguez, G. y Alanis, A. (2012) "los aportes de la tecnología al sistema de información gerencial". Presentación I Jornada de Contabilidad, 24 de Octubre, FCE-UNLP.
- Mucelli y De Benedictis trabajos realizado en conjunto con el Prof. Isidro Molina (2012) "Los 10 Pasos para el Planeamiento - Modelo de Presupuesto y Gestión". Presentación I Jornada de Contabilidad, 24 de Octubre, FCE-UNLP.
- Cano, G. y Pérez, M. (2012) "El porqué del Derecho del Trabajo y la Seguridad Social". Presentación I Jornada de Contabilidad, 24 de Octubre, FCE-UNLP.
- Rovelli, P. (2012) "Accidentes y Enfermedades inculpables -un análisis transversal". Presentación I Jornada de Contabilidad, 24 de Octubre, FCE-UNLP.
- Le Pera, A. y Permuy, J. J. (2012) "Modificación del Art. 42 de la ley 24.156 - Administración financiera". Presentación I Jornada de Contabilidad, 24 de Octubre, FCE - UNLP.
- Orellana, J. y Maydana, M. (2012) "Costeo Objetivo". Presentación I Jornada de Contabilidad, 24 de Octubre de 2012, FCE - UNLP.

Presentaciones en Congresos y Jornadas, Año 2013

- Galle R., Rodríguez G., Alessandro J., Maydana M., "Análisis de costos para la toma de decisiones solidarias", XIII Congreso Internacional de Costos", 19 de abril de 2013, Portugal.
- Galle R. "La Gestión Publicitaria", XXXVI Congreso Argentino de Profesores Universitarios de Costos, 08 de noviembre de 2013, Santa Rosa, La Pampa.
- Catani, M. L. (2013) "Políticas para reducir los niveles de deserción en las universidades públicas". 2º Conferencia Latinoamericana de Contabilidad: "Nuevos desafíos de la profesión de Contador Público en Latinoamérica", 8, 9 y 10 de mayo de 2013, FCE - UNLP.
- Mucelli, U. (2013). "La información proyectada como instrumento para la evaluación pública y privada", FCE - UNLP.
- Mc Inerny, P. (2013) "Reformas a la Ley de Sociedades Comerciales". Jornada Proyecto de unificación de códigos civil y comercial. Análisis e implicancias en la actuación del Contador Público. Organizado de manera conjunta entre el Departamento de Contabilidad y el de Ciencias Complementarias, 13 de junio, FCE - UNLP.
- David, M. y Morcecian, R. (2013) "Modificaciones en materia contractual y de títulos valores". Jornada Proyecto de unificación de códigos civil y comercial. Análisis e implicancias en la actuación del Contador Público. Organizado de manera conjunta entre el Departamento de Contabilidad y el de Ciencias Complementarias, 13 de junio, FCE - UNLP.
- Petti, A M, Partidas del Patrimonio y Resultado: Resultados diferidos y otros resultados integrales, II Jornada de Contabilidad FCE - UNLP
- Barbei, A. Otros resultados integrales e hipótesis del sujeto contable, II Jornada de Contabilidad, FCE. UNLP
- Lepera, A. Sistema de Contabilidad gubernamental, II Jornada de Contabilidad, FCE - UNLP
- Telese, M. Los trabajadores ante la insolvencia del empleador. Participación durante el proceso concursal preventivo, II Jornada de Contabilidad, FCE - UNLP
- Aparicio, S. Honorarios en las distintas actuaciones judiciales, II Jornada de Contabilidad, FCE - UNLP
- Falbo, M. La responsabilidad y el profesional de Ciencias Económicas en la Actuación Judicial, II Jornada de Contabilidad, FCE - UNLP
- Lovero, N. Amado, J. Análisis del nuevo régimen de contrato de trabajo para el personal de casas particulares, II Jornada de Contabilidad, FCE - UNLP
- García A. La enseñanza de la contabilidad y las normas internacionales, II Jornada de Contabilidad, FCE - UNLP

Organización de Congresos y Jornadas

Año 2011

- Jornada de Sector Público, sobre Normas Contables Internacionales, 3 de junio de 2011, FCE-UNLP.
- Conferencia sobre Pensamiento Sistémico, 15 de junio de 2011, FCE-UNLP.
- XXIII Simposio Nacional de Profesores de Práctica Profesional, 15 y 16 de septiembre de 2011.

Año 2012

- XXIX Simposio de profesores universitarios de Contabilidad Pública, 14, 15 y 16 de noviembre de 2012.
- Jornadas Intercátedras de Auditoría, 26 y 27 de octubre de 2012.

- Jornada de Actualización Profesional “El Profesional de Ciencias Económicas en el SECTOR ASEGURADOR”, 2 de Octubre de 2012.
- I Jornada de Contabilidad “Integrando conocimientos hacia el desarrollo profesional”, 24 de Octubre de 2012.
- “Jornada Proyecto de unificación de códigos civil y comercial. Análisis e implicancias en la actuación del Contador Público”. Organizado de manera conjunta entre el Departamento de Contabilidad y el de Ciencias Complementarias, 13 de junio, FCE-UNLP.

Año 2013

- II Conferencia Latinoamericana de Contabilidad, 8, 9, 10 de mayo, FCE-UNLP.
- “Jornada Proyecto de unificación de códigos civil y comercial. Análisis e implicancias en la actuación del Contador Público”. Organizado de manera conjunta entre el Departamento de Contabilidad y el de Ciencias Complementarias, 13 de junio, FCE-UNLP.
- II Jornada de Contabilidad “Carrera de Contador Público, 60 años de compromiso y responsabilidad profesional”, 10 septiembre.

Investigación – Centro de Estudios en Contabilidad Internacional (CECIN)

Coordinador: Mg. Alejandro Agustín Barbei

La creación del Centro de Estudios en Contabilidad Internacional (CECIN) fue aprobada mediante Resolución del Consejo Académico de la Facultad en el año 2008. Este Centro depende funcionalmente del Departamento de Contabilidad.

Objetivos

El CECIN se ha constituido para integrar los conocimientos teóricos de la disciplina contable con aplicaciones prácticas tendientes a dar respuestas a las necesidades que demanda la sociedad en diversos campos, especialmente a partir de los desarrollos internacionales en Contabilidad.

Al estar enmarcadas en una unidad académica, las actividades se organizan a través de tres bloques: Docencia, Investigación y Transferencia. A continuación se detallan las principales actividades desarrolladas en el período 2010 - marzo de 2014.

Actividades de Postgrado, Año 2010

- Primera y segunda edición del curso de postgrado “Normas internacionales de Información Financiera (NIIF/IFRS): Cuestiones de Exposición”. Organizado en forma conjunta con la Dirección de Educación a Distancia (UNLP) a través del Campus Virtual Latinoamericano (CAVILA).
- Cuarta y quinta edición del curso de postgrado “Normas internacionales de Información Financiera (NIIF/IFRS): Cuestiones Generales de Evaluación y Exposición (Nivel 1)”. Organizado en forma conjunta con la Secretaría de Investigación y Posgrado.

Actividades de Postgrado, Año 2011

- Tercera y cuarta edición del curso de postgrado “Normas internacionales de Información Financiera (NIIF/IFRS): Cuestiones de Exposición”. Organizado en forma conjunta con la Dirección de Educación a Distancia (UNLP) a través del Campus Virtual Latinoamericano (CAVILA).
- Primera edición del curso de postgrado “Análisis Económico y Financiero bajo Normas Internacionales de Información Financiera (NIIF/IFRS)”. Organizado en forma conjunta con la Dirección de Educación a Distancia (UNLP) a través del Campus Virtual Latinoamericano (CAVILA).
- Presentación del curso de postgrado “Análisis y Gestión del Riesgo Crediticio”. Organizado en forma conjunta con la Dirección de Educación a Distancia (UNLP) a través del Campus Virtual Latinoamericano (CAVILA).

- Desarrollo del curso de Posgrado “Análisis Económico y Financiero bajo Normas Internacionales de Información Financiera (NIIFs)”. El mismo tuvo lugar en el marco de la Escuela Complutense Latinoamericana y se llevó a cabo en el mes de febrero de 2011 bajo la organización conjunta de la Universidad Complutense de Madrid y la Universidad Nacional de La Plata.

Actividades de Postgrado, Año 2012

- Sexta edición del curso de postgrado “Normas internacionales de Información Financiera (NIIF/IFRS): Cuestiones Generales de Evaluación y Exposición (Nivel 1)”. Organizado en forma conjunta con la Secretaría de Investigación y Posgrado.
- Quinta edición del curso de postgrado “Normas Internacionales de Información Financiera (NIIF/IFRS): Cuestiones de Exposición (Nivel Introductorio)”. Organizado en forma conjunta con la Secretaría de Investigación y Posgrado a través del Campus Virtual AU24 de la Facultad de Ciencias Económicas de la Universidad Nacional de La Plata.
- Desarrollo del curso de capacitación “Normas internacionales de Información Financiera (NIIF/IFRS): Cuestiones Generales de Evaluación y Exposición” y “Normas internacionales de Información Financiera: Taller de lecto-comprensión de Estados Financieros”. Organizado en forma conjunta con la Secretaría de Investigación y Posgrado, en el marco del Convenio General de Cooperación y Asistencia Técnica entre la Facultad de Ciencias Económicas de la Universidad Nacional de La Plata (FCE- UNLP) y la Sindicatura General de la Nación (SIGEN).

Actividades de Postgrado, Año 2013

- Segunda edición del curso de postgrado “Análisis Económico y Financiero bajo Normas Internacionales de Información Financiera (NIIF/IFRS)”. Organizado en forma conjunta con la Secretaría de Investigación y Posgrado a través del Campus Virtual AU24 de la Facultad de Ciencias Económicas de la Universidad Nacional de La Plata.
- Sexta edición del curso de postgrado virtual “Normas Internacionales de Información Financiera: Cuestiones de exposición (nivel introductorio)”. Organizado en forma conjunta con la Secretaría de Investigación y Posgrado a través del Campus Virtual AU24 de la Facultad de Ciencias Económicas de la Universidad Nacional de La Plata.
- Desarrollo del curso de capacitación “Normas internacionales de Información Financiera: Cuestiones Particulares de Valuación y Exposición” y “Normas internacionales de Auditoría (NIA)”. Organizado en forma conjunta con la Secretaría de Investigación y Posgrado, en el marco del Convenio General de Cooperación y Asistencia Técnica entre la Facultad de Ciencias Económicas de la Universidad Nacional de La Plata (FCE- UNLP) y la Sindicatura General de la Nación (SIGEN).

Presentación de trabajos y publicaciones, Año 2010

- Barbei, A. (2010) “La investigación en contabilidad: un análisis del sistema argentino y la forma de organizar los centros de investigación”. Anales del 16to. Encuentro Nacional de Investigadores Universitarios del Área Contable y 6to Simposio Regional de Investigación Contable. Facultad de Ciencias Económicas, Universidad Nacional de La Plata. Con referato.
- Tettamanti, J.E. con la coordinación de Barbei, A. (2010). “La estrategia reflejada en la contabilidad”. Anales del 16to. Encuentro Nacional de Investigadores Universitarios del Área Contable y 6to Simposio Regional de Investigación Contable. Facultad de Ciencias Económicas, Universidad Nacional de La Plata. Con referato.

Presentación de trabajos y publicaciones, Año 2011

- Barbei, A., Alberti, M., Barbería, J., Bernard, R., Biderbost, F., Malín, G., Pedrini, J., Sarife, L., Tettamanti, J. y Ventrice, L. (2011). “Investigación empírica sobre estados financieros publicados: Importancia, desafíos y dificultades para su desarrollo.” Anales del 7mo Simposio Regional de Investigación Contable. Facultad de Ciencias Económicas, Universidad Nacional de La Plata. Con referato.
- Barbei, A. (2011) “Evaluación social de proyectos de inversión y Lógica difusa: Un caso de aplicación”. Anales del 17° Encuentro Nacional de Investigadores Universitarios del Área Contable. Facultad de Ciencias Económicas, Jurídicas y Sociales. Universidad Nacional de Salta. Con referato.

Presentación de trabajos y publicaciones, Año 2012

- Barbei, A., Tettamanti, J., Ventrice, L. y Flores, M. (2012) "Caracterización de las empresas que hacen oferta pública en Argentina: Una investigación empírica". Anales del 18vo. Encuentro Nacional de Investigadores Universitarios del Área Contable y 8vo Simposio Regional de Investigación Contable. Facultad de Ciencias Económicas, Universidad Nacional de La Plata. Con referato.
- Barbei, A. y Tettamanti, J. (2012) "Impactos de la adopción de las NIIF/IFRS en Argentina: Un estudio desde la perspectiva del analista". I Jornada del Departamento de Contabilidad. Facultad de Ciencias Económicas, Universidad Nacional de La Plata, Septiembre.

Presentación de trabajos y publicaciones, Año 2013

- Barbei, A., Flores, M., Granieri, C. y Juarros, M. (2013). "Investigación empírica sobre estados financieros publicados: Normas contables, actividades informadas y conformación de grupos económicos". 19º Encuentro de Investigadores Universitarios del Área Contable y 9º Simposio Regional de Investigación Contable, noviembre, Facultad de Ciencias Económicas de la UNLP.
- Barbei, A. (2013) "Otros resultados integrales e hipótesis del sujeto contable: Exposición y análisis de información bajo NIIF". II Jornada de Contabilidad, septiembre, Facultad de Ciencias Económicas de la UNLP.
- Barbei, A., Flores, M., Granieri, C. y Juarros, M. (2013) "Estados Financieros y utilidad de la información: una investigación exploratoria" Jornadas Universitarias de Contabilidad, Facultad de Ciencias Económicas, Universidad Nacional del Litoral.
- Granieri, C., Juarros, M. y Flores, M. (2013). "Análisis empírico descriptivo de empresas bajo el régimen de oferta pública". 29º Jornadas Nacionales de Administración, Contabilidad, Economía, Turismo y Cooperativas, octubre, Facultad de Ciencias Económicas de la UNLP.

Participación en Congresos y Jornadas, Año 2010

- IV Congreso Internacional de Economía y Gestión. ECON 2010. Disertación de Alejandro Barbei en la mesa: "Las prácticas contables globales y su aplicación: Experiencias de docentes y alumnos de posgrado", 16 de noviembre de 2010. IV Congreso Internacional de Economía y Gestión. ECON 2010. Disertación de Alejandro Barbei en la mesa: "Proyecto Central de Balances BCRA", 17 de noviembre de 2010.
- IV Congreso Internacional de Economía y Gestión. ECON 2010. Moderación a cargo de Alejandro Barbei en la mesa: "La Evolución del Pensamiento Contable", 19 de noviembre de 2010.
- Jornada de difusión de Normas Internacionales de Información Financiera (NIIF). Disertación de Alejandro Barbei. Consejo Profesional de Ciencias Económicas de la Provincia del Neuquén, octubre 2010.

Participación en Congresos y Jornadas, Año 2011

- 5º Congreso Internacional de Economía y Gestión- ECON 2011. Disertación de Alejandro Barbei en mesas bajo la temática de la Contabilidad Internacional, el sector público y la regulación de entidades financieras. Facultad de Ciencias Económicas de la Universidad de Buenos Aires, noviembre de 2011.
- Primer Simposio de Ciencias Económicas. Organizado por la Facultad de Ciencias Económicas, Jurídicas y Sociales de la UNSA en forma conjunta con la Federación Universitaria Argentina, Salta, octubre de 2011. Participación como expositor por parte Alejandro Barbei.
- Jornadas del Sector Público: Marco Internacional Contable para el sector público, desafíos presentes y futuros para los profesionales. Facultad de Ciencias Económicas de la UNLP, junio de 2011. Participación como expositor por parte Alejandro Barbei.

Participación en Congresos y Jornadas, Año 2012

- Conferencia a cargo de Alejandro Barbei sobre "Revaluación de Activo. En contextos inflacionarios, resuelve los problemas de valuación?". 2º Foro de Contabilidad y Auditoría. Facultad de Ciencias Económicas, Universidad Nacional del Centro de la Provincia de Buenos Aires.
- Conferencia a cargo de Alejandro Barbei sobre Contabilidad Internacional: Costos, Beneficios y Oportunidades". 1º Congreso Internacional de Ciencias Contables, Facultad de Ciencias Empresariales. Celebrado en la Corporación Universitaria Minutos de Dios – UNIMINUTO. Bogotá, marzo de 2012.
- Conferencia a cargo de Alejandro Barbei sobre Normas Internacionales de Información Financiera – Análisis Comparado. I Jornada de Contabilidad Facultad de Ciencias Económicas de la UNLP, octubre de 2012.

- 6to Congreso Internacional de Economía y Gestión- ECON 2012. Facultad de Ciencias Económicas de la Universidad de Buenos Aires. Disertación de Alejandro Barbei en mesas que tratan la temática de la Contabilidad Internacional y la Historia de la Contabilidad, octubre de 2012.
- “Normas Internacionales de Información Financiera”. Disertaciones de Alejandro Barbei Facultad de Contaduría Pública, Universidad de Santo Tomás, Bogotá, agosto de 2012.
- Ciclo de Conferencias sobre Normas Internacionales de Información Financiera – Marco de Legislación y Aplicación a los análisis de Estados Contables. Facultad de Ciencias Económicas de la UNLP, mayo de 2012. Participación en concepto de expositor de Alejandro Barbei.

Participación en Congresos y Jornadas, Año 2013

- Conferencia a cargo de Alejandro Barbei sobre “Los nuevos rumbos de la Contabilidad - La adopción de NIIF: Líneas de investigación”. 29º Jornadas Nacionales de Administración, Contabilidad, Economía, Turismo y Cooperativas, octubre de 2013.
- 7mo Congreso Internacional de Economía y Gestión- ECON 2013 organizado por la Facultad de Ciencias Económicas de la Universidad de Buenos Aires. La participación se realizó en una mesa abordando la temática de la Contabilidad Internacional. Octubre de 2013.
- Conferencia a cargo de Alejandro Barbei sobre “NIIF: Resultados concretos de su aplicación en Argentina y desafíos hacia el futuro”. 2º Conferencia Latinoamericana de Contabilidad. Facultad de Ciencias Económicas de la UNLP, mayo.

Organización de Congresos y Jornadas

- Organización de las “Jornadas de Análisis Cuantitativo Aplicado a la Contabilidad”, agosto de 2011, Facultad de Ciencias Económicas de la UNLP cuyo dictado estuvo a cargo de Lucía Mellado Bermejo, Licenciada en Economía y Derecho de la Universidad Carlos III de Madrid.
- Organización de la 2º Conferencia Latinoamericana de Contabilidad: “Nuevos desafíos de la profesión de Contador Público en Latinoamérica”, mayo de 2013. Facultades de Ciencias Económicas de la UNLP, mayo 2013.

Proyectos acreditados

Proyectos aprobados en el marco del Programa de Incentivos Docentes - Años 2010-2013	Director	Años
Análisis de los marcos regulatorios en la información contable, los sectores económicos y los modelos decisorios	Alejandro A. Barbei	2012-2013
Contabilidad Financiera: vinculaciones entre las características de las empresas, las necesidades de los usuarios y la regulación	Alejandro A. Barbei.	2014-2015

Investigación - Instituto de Investigaciones y Estudios Contables

Director: Dr. Ricardo J. M. Pahlen Acuña

Coordinadora del Área Actividades Doctrinarias: Mg. Liliana E. Fernández Lorenzo

Coordinadora del Área Actividades Técnicas: Cr. Cristina N. Carrara (hasta octubre de 2013)

Misión y visión

El origen del actual instituto se remonta al año 1953. Su principal misión consiste en intensificar y transmitir estudios e investigaciones en el área de la disciplina contable en sus aspectos doctrinarios, tecnológicos, técnicos y pedagógicos.

Asimismo, se pretende contribuir con el desarrollo de la investigación científica en Contabilidad, propiciando la realización de cursos, jornadas, eventos, simposios y similares.

Libros y Capítulos de Libros

- Telese, M. y Cap, N. (2011). "Modelos para la actuación judicial del profesional en ciencias económicas". Editorial: Buyatti. ISBN 978-987-1577.54.5 Año 2011.
- Fernández Lorenzo, L., Chianelli, G., Geba, N., Guarracino, A., Ibarrart, R., Neira, G., Novello, S. y Larramendy, E. Colaboradores: Bonanno, A. y Cid, A. (2013). "Introducción a la Teoría y Práctica Contables". Ediciones HABER Ciencias Económicas. Buenos Aires, Argentina, Enero de 2013. ISBN 978-987-25960-8-8. Págs. 1-223.

Presentaciones en Congresos y Jornadas, Año 2010

- Geba, N. B., Bifaretti, M. C. y Sebastián, M. P. (2010). "Pertinencia de la Información Contable Socio-ambiental y Económico-financiera en Ambientes Complejos." IV Simposio de Contabilidad y Auditoría del Extremo Sur. Universidad Nacional de la Patagonia, San Juan Bosco, Facultad de Ciencias Económicas Delegación Ushuaia, Tierra del Fuego, Antárticas e Islas del Atlántico Sur, Patagonia Argentina, Mayo de 2010. Editado en CD. C/R. Págs. 1-14.
- Fernández Lorenzo, L., Larramendy, E. y Carrara C. (2010). "Contabilidad Socio-ambiental. Una Asignatura Pendiente". 18 Congreso Nacional de Profesionales en Ciencias Económicas. Ciudad Autónoma de Buenos Aires, Argentina, 16-18 Junio de 2010. Publicado en CD: trabajo 7.2.3.13. Págs. 1-23. Con referato. ISBN 978-987-660-067-5
- Geba, N. B., Bifaretti, M. C. y Sebastián, M. P. "Reflexiones sobre la Pertinencia de la Información Contable Socio-ambiental y Económico-financiera en Ambientes Complejos." XXVIº Congreso Nacional de ADENAG. Facultad de Ciencias Económicas, Universidad Nacional de La Plata. Junio de 2010. Editado en CD. ISSN 1853- 0796. Págs. 1-12. La Plata, Buenos Aires, Argentina. C/R.
- Geba, N. B., Bifaretti, M. C. y Sebastián, M. P. (2010). "Balance social y memorias de sustentabilidad como nuevos informes contables". 18º Congreso Nacional de Profesionales en Ciencias Económicas, "en el año del Bicentenario. Compromiso permanente con la sociedad." Consejo Profesional de Ciencias Económicas de la Ciudad Autónoma de Buenos Aires. AREA: I Contabilidad. Editado en CD C/R Págs. 1 a 29. 16-18 de Junio de 2010. Ciudad Autónoma de Buenos Aires, Argentina.
- Geba, N. B., Bifaretti, M. C. y Sebastián, M. P. (2010). "Reflexiones sobre Balance Social, Derecho Contable y Normativas Contables Profesionales". III Jornada Nacional de Derecho Contable. Facultad de Ciencias Económicas, Instituto de Investigaciones y Estudios Contables y Facultad de Ciencias Jurídicas y Sociales, Instituto de Derecho Comercial, Universidad Nacional de La Plata. Agosto de 2010. ISBN 978 987 595 118 1. C/R. Págs. 41 50.
- Burry, R. y Fernández Lorenzo, L. "Micropréstamos para personas en situación de pobreza". XXVI Congreso Nacional de ADENAG. Facultad de Ciencias Económicas, Universidad Nacional de La Plata. La Plata, 9 y 10 de Junio de 2010. Publicado en CD. Área 1, págs. 1-19. Con referato.
- Fernández Lorenzo, L., Carrara, C. y Larramendy E. (2010). "Derecho Contable Ambiental". III Jornada Nacional de Derecho Contable. Facultad de Ciencias Económicas de la Universidad Nacional de La Plata. La Plata, 27 de Agosto de 2010. Publicado en Actas pags. 365-374. ISBN 978-987-595-118-1. Con referato.
- Burry, R. y Fernández Lorenzo, L. (2010). "Fortalecimiento de Réplicas del Banco de los Pobres, una Experiencia de Extensión Universitaria". 6º Seminario Internacional del Comité Académico sobre Procesos Cooperativos e Iniciativas Económicas Asociativas (PROCOAS) y Asociación de Universidades Grupo Montevideo (AUGM). Facultad de Ciencias Económicas de la Universidad Nacional de La Plata. La Plata, 28 y 29 de Octubre de 2010. Resumen publicado en actas. Trabajo publicado en CD, Eje 2 págs. 1-30. ISSN 1853-3507. Con referato.
- Fernández Lorenzo, L. y Larramendy, E. (2010). "Estableciendo la Conexión entre Información Contable, Pacto Mundial y Normas GRI". 16º Encuentro Nacional de Investigadores Universitarios del Área Contable y 6º Simposio Regional de Investigación Contable. Facultad de Ciencias Económicas de la Universidad Nacional de La Plata. La Plata, 3 de Diciembre de 2010. Resumen publicado en actas Tema 3.3. Trabajo publicado en CD, págs. 1-20. ISSN1853-4155. Con referato.
- Fiorenza, L. S. (2010). "El Contador Público como Auditor de Información Socioeconómica en las Cooperativas". Anales III Jornada Nacional de Derecho Contable. ISBN 978-987-595-118-1. Con referato.
- Guarracino, A. y Gómez Scavino, M. (2010). "Consideraciones sobre la Aplicación de las Incumbencias Periciales". Anales III Jornada nacional de Derecho Contable. ISBN 978-987-595-118-1. Con referato.
- Lorenzo, F. M. (2010). "La Autonomía del Derecho Contable". Anales III Jornada nacional de Derecho Contable. ISBN 978-987-595-118-1. Con referato.
- Mallo Rivas, A. (2010). "Sobre una Teoría Jurídica de la Contabilidad". Anales III Jornada nacional de Derecho Contable. ISBN 978-987-595-118-1.
- Versino, E. y Torga P. "Reencuentro con el Pasado Proyectándolo como Símbolo Local". Anales Conferencia Internacional Toluca- México "200 años Construyendo Ciudadanía:-Municipios Creativos e Innovadores Democratización, Descentralización y Concertación en los Gobiernos Locales". C/R.
- Versino, E. y Torga P. (2010). "Derecho Contable Público - Contabilidad Gubernamental - Rendición de Cuentas". Anales de la III Jornada Nacional de Derecho Contable. ISBN 978-987-595-118-1. C/R

- Versino, E. y Torga P. (2010). "Una Reflexión sobre la Enseñanza de la Contabilidad Pública en sus Aspectos Teóricos y Prácticos. Anales del XXVII Simposio Nacional de profesores universitarios de contabilidad pública. C/R
- Versino, E. y Torga P. (2010). "Actuación e Inserción del Profesional en Ciencias Económicas en las Municipalidades de la Provincia de Misiones". Anales del 16 Encuentro Nacional de Investigadores del Área Contable y 6º Simposio Regional de Investigación Contable. ISSN 1853 4155 CD ISSN 1852-6511
- Collacciani, H. y Gulayin, D. (2010). "Reflexiones sobre la Normatividad de los Fenómenos Contables". III Jornada Nacional de Derecho Contable. La Plata, Agosto 2010. ISBN 978-987-595-118-1.
- Freire, L., Neira, G. y Canetti, M. (2010). "Preocupación por la Formación en Valores en las Ciencias Económicas". 11th IAAER World Congress Of Accounting Educators And Researchers- Singapur 2010.
- Neira, G. M. (2010) "Turismo y medioambiente", 16º Encuentro de investigadores universitarios del área contable. Simposio regional de investigación contable, 6º, La Plata, 2010.
- Fernández Lorenzo, L. (2010) "Micropréstamos para personas en situación de pobreza", Congreso Nacional de ADENAG, 26º, La Plata, 2010.
- Fernández Lorenzo, L. (2010) "Fortalecimiento de réplicas del Banco de los pobres, una experiencia de extensión universitaria", Seminario Internacional del PROCOAS Y AUGM, 6º, La Plata, 2010.

Presentaciones en Congresos y Jornadas, Año 2011

- Fernández Lorenzo, L., Carrara, C. N. y Larramendy, E. (2011). "El Balance Socio-Ambiental como Herramienta de Información y Control Social Frente al Deterioro del Ambiente". III Congreso Internacional sobre Cambio Climático y Desarrollo Sustentable, Universidad Nacional de La Plata, La Plata, Buenos Aires. Argentina. 8 al 11 de Agosto de 2011. Con referato.
- Fernández Lorenzo, L., Larramendy, E. con colaboración de Tellechea, P. (2011). "Desafíos de la Contaduría Pública frente al Desarrollo Sustentable. Un análisis de memorias de sostenibilidad". XXIX Conferencia Interamericana de Contabilidad, 30 de Agosto al 1 de Septiembre de 2011. S.J. de Puerto Rico, Puerto Rico. Trabajo publicado en CD págs. 1-29. Con referato. Asociación Interamericana de Contabilidad y Colegio de Contadores Públicos Autorizados de Puerto Rico.
- Fernández Lorenzo, L., Larramendy, E. y Tellechea, P. (2011). "Avances en la Exposición Contable de CoPs y Memorias GRI". XXXII Jornadas Universitarias de Contabilidad. Facultad de Ciencias Económicas, Universidad Católica Argentina. Rosario, Santa Fe. 19 al 21 de Octubre de 2011. Trabajo publicado en pendrive Área 1.1.1 págs. 1-24. Resumen en anales Págs. 8-10. Con referato.
- Geba, N., Paolini, N., Solari, D., Payo, M., Fernández Lorenzo, L. y Novello, S. (2011). "Propuesta de Articulación Cognitiva Inter-cátedra". Acto de Cierre Seminario Taller: La Docencia Universitaria frente al desafío de una mayor diversidad del estudiantado actual. Universidad nacional de La Plata, Facultad de Ciencias Económicas, Diciembre de 2011.
- Torga, P. A. (2011). "Las Finanzas Locales". Anales del Encuentro Internacional sobre Buenas Prácticas de Gestión Municipal Villa Gral. Belgrano. Córdoba. C/R
- Torga, P. A. (2011). "Las Normas de Contabilidad del Sector Público, Perspectivas Nacionales e Internacionales". Anales IX Jornadas Nacionales de Profesionales en Ciencias Económicas del Sector Público –UNSan Juan. C/R
- Torga, P. A. (2011). "Normas Contables Profesionales Nacionales para la Administración Pública". Anales IV Jornadas Regionales del Sector Público del NEA Resistencia. C/R
- Versino, E. y Torga, P. (2011). "Acerca de las Jornadas y sus Contenidos". Anales de la IV Jornada Nacional de Derecho Contable CABA. C/R
- Versino, E. y Torga, P. (2011). "Activos de las Administraciones Públicas: Bienes Patrimoniales del Dominio Público". Anales de la IV Jornada Nacional de Derecho Contable CABA. C/R
- Versino, E. y Torga, P. (2011). "Estrategias que se aplican en las Materias Jurídicas de los Planes De Estudio de las Carreras de la FCE UE". Anales del I Encuentro de Docentes Universitarios de Derecho en Ciencias Económicas. Facultad de Ciencias Económicas – Universidad Nacional del Litoral – Santa Fe. C/R
- Versino, E. y Torga, P. (2011). "Una Visión Interdisciplinaria en las Carreras de Contador Público". Anales de las XXXII Jornadas Nacionales de Investigación del Área Contable. Rosario. C/R
- Versino, E. y Torga, P. (2011). "Transferencia de Investigación Contable e Inter Y Transdisciplinariedad. Un Ejercicio de Reflexión sobre la Rendición de Cuentas vinculado a Investigaciones en curso". Anales del 17º Encuentro de Investigadores del área contable y 7ª Simposio regional de investigadores del área contable. ISSN 1852 8511
- Versino, E. y Torga, P. (2011). "Reflexiones sobre la Rendición de Cuenta". Anales del XXVIII Simposio Nacional de Profesores Universitarios de Contabilidad Pública. Mar del Plata. C/R
- Freire, L. y Neira, G. (2011). "El Compromiso del Docente Frente a las Nuevas Tics". XXXII Jornadas Universitarias De Contabilidad, Rosario 2011.
- Geba, N., Bifaretti, M. y Sebastián, M. (2011). "Informes Contables Socio-Ambientales Internos y Transparentes para una Gestión Organizacional Sustentable". Vº Simposio de Contabilidad y Auditoría del Extremo Sur: Las Ciencias Contables: Condición de Transparencia en la Gestión Pública y Privada.

- Universidad Nacional de La Patagonia San Juan Bosco, Facultad de Ciencias Económicas, Delegación Ushuaia. Ushuaia. Mayo de 2011. Págs. 1-19.
- Geba, N., Bifaretti, M. y Sebastián, M. (2011). "Una Propuesta de Integración de Expertos en Teoría Contable en Debates y Desarrollos Interdisciplinarios sobre Cambio Climático." 17º Encuentro Nacional de Investigadores Universitarios del Área Contable. Universidad Nacional de Salta. Facultad de Ciencias Económicas, Jurídicas y Sociales. Salta. Julio de 2011. Págs. 1-17.
 - Pahlen Acuña, R. J. M., Geba, N. B., Bifaretti, M. C. y Sebastián, M. P. (2011). "Teoría Contable Y Cambio Climático". III Congreso Internacional Sobre Cambio Climático Y Desarrollo Sustentable. Universidad Nacional de La Plata, Comisión Internacional de Cambio Climático y Desarrollo Sustentable. Págs. 1-19. Ciudad de La Plata, Argentina, Agosto de 2011. Edición Pendiente.
 - Geba, N. B., Bifaretti, M. C. y Sebastián, M. P. (2011). "Investigación Empírica de Aspectos Relevantes de los Informes de Auditoría de Memorias de Sustentabilidad o Sostenibilidad." XXXII Jornadas Universitarias de Contabilidad 2011 Facultad de Ciencias Económicas del Rosario. Pontificia Universidad Católica. Argentina. Rosario, Octubre de 2011. Págs. 1-23.
 - Fernández Lorenzo, L., Geba, N., Bifaretti, M., Carrara, C., Larramendy, E., Sebastián, M. P. y Tellechea, P. Colaborador: Pedrini J. (2011). "Bases para una Investigación Empírica Descriptiva de Informes Socio-ambientales". 7º Simposio Regional de Investigación Contable. Instituto de Investigaciones y Estudios Contables, Facultad de Ciencias Económicas, Universidad Nacional de La Plata. Diciembre de 2011. Págs. 1-17. ISSN 1852-8511.
 - Geba, N. (2011). "Enfoques Contables, Sociedad y Ambiente". 7º Simposio Regional de Investigación Contable. Instituto de Investigaciones y Estudios Contables, Facultad de Ciencias Económicas, Universidad Nacional de La Plata. Diciembre de 2011. Págs. 1-20. ISSN 1852 8511
 - Petti, A. M. y Pérez, M. (2011). "La Moneda Funcional y su Efecto en la Información Contable". XXXII Jornadas Universitarias de Contabilidad. Universidad Católica Argentina FCE. Rosario, Argentina.
 - Petti, A. M. (2011). "La Importancia de la Información Contable en las Explotaciones Agropecuarias". Jornadas Agropecuarias para Profesionales en Cs Ec. CPCE Santa Fe- FACPCE. Argentina. Santa Fe.

Presentaciones en Congresos y Jornadas, Año 2012

- Larramendy, E., Bonanno, A., Schatz, V., Febraro, P., Carruitero, J., Forghieri, A., Guarracino, A., y Magi, C. (2012). "Análisis Crítico del Concepto Patrimonio". Jornadas del Departamento de Contabilidad Facultad de Ciencias Económicas U.N.L.P., La Plata, Buenos Aires, Argentina, septiembre de 2012.
- Fernández Lorenzo, L., Larramendy, E. y Tellechea, P. (2011). "Exposición Sintética y Sistemática de Indicadores GRI: Un Aporte para el Proyecto de RT 23." 19º Congreso Nacional de Profesionales en Ciencias Económicas, FACPCE, Mendoza, 17 al 19 de octubre 2012. Trabajo aprobado para exposición y publicación, págs. 1-35. Con referato.
- Fernández Lorenzo, L., Larramendy, E. y Tellechea, P. y colaboradores de la Universidad Nacional del Sur. (2012). "Avances de una Investigación Empírica Descriptiva de Informes Socio-ambientales". 18º Encuentro Nacional de Investigadores Universitarios del Área Contable y 8º Simposio Regional de Investigación Contable. Facultad de Ciencias Económicas, Universidad Nacional de La Plata. Resumen publicado en actas págs. 1-3. Trabajo publicado en CD págs. 1-20. La Plata, 22 y 23 de Noviembre de 2012. ISSN 1853-4155. Con referato.
- Gulayin, D. y Falvella, M. "Bases para el Relevamiento de la Publicidad de la Información Contable en los sitios web oficiales de las Provincias y Municipios". Anales 18º Encuentro Nacional de Investigadores Universitarios del Área Contable y 8º Simposio Regional de Investigación Contable. FCE UNLP. CD ISSN 1853-4155 C/R.
- Petti, A. M. y Longhi, P. (2012). "Entes Pequeños y Bienes de Uso. ¿Aplicación del método de la revaluación o uso de la dispensa del método de impuesto diferido?". Anales 19º Congreso Nacional de Profesionales en Ciencias Económicas Mendoza. Con referato.
- Petti, A. M. y Longhi, P. (2012) "Propiedades de Inversión y Activos no corrientes destinados para la venta". Anales de Primeras Jornadas del Departamento de Contabilidad. FCE UNLP.
- Petti, A. M. y Longhi, P. (2012). "¿Que Falta Definir acerca del Tratamiento de las Propiedades de Inversión?". XXXIII Jornadas Universitarias de Contabilidad. Universidad Nacional de Tucumán, Facultad de Ciencias Económicas, C/R. Octubre de 2012.
- Torga, P. A. (2012). "Normatividad Contable Facilitadora del Ejercicio del Sistema de Contralor". Anales de las XXII Jornadas Nacionales de Actualización Doctrinaria de Tribunales de Cuentas, Órganos y Organismos Públicos de Control Externo de la República Argentina, Salta.
- Versino, E. y Torga, P. (2012). "Jornadas e Investigación". Trabajo publicado en Anales de la V Jornada Nacional de Derecho Contable Mendoza. C/R
- Versino, E. y Torga, P. (2012). "Reflexiones sobre el Concepto y Alcance del Derecho Contable". Anales De la V Jornada Nacional de Derecho Contable Mendoza. C/R
- Versino, E. y Torga, P. (2012). "Presentación de la Información Contable Información Contable de la Administración Pública para el Usuario Ciudadano". Anales de las XXXIII Jornadas Nacionales de

- Investigación del Área Contable. Universidad Nacional de Tucumán, Facultad de Ciencias Económicas, C/R. Octubre de 2012.
- Versino, E. y Torga, P. (2012). "Una Apuesta a la Interdisciplinaridad - Replanteo Del Proyecto E11/110". Anales del 18º Encuentro nacional de investigadores universitarios del área contable y 8º simposio regional de investigación contable. CD. ISSN 1853-4155. C/R
 - Geba, N., Bifaretti, M. y Sebastián, M. (2012). "Un Análisis sobre Externalidades para su Proceso Contable en la Especialidad Socio-ambiental". VI Simposio de Contabilidad y Auditoría del Extremo Sur: "Las TICs y las Ciencias Contables: Control, Transparencia y Externalidades". Universidad Nacional de la Patagonia San Juan Bosco, Facultad de Ciencias Económicas. Delegación Ushuaia, C/R. Mayo, 2012.
 - Geba, N., Bifaretti, M. y Sebastián, M. P. (2012). "Capital Natural y Modelos Contables". XXXIII Jornadas Universitarias de Contabilidad. Universidad Nacional de Tucumán, Facultad de Ciencias Económicas, C/R. Octubre de 2012.
 - Geba, N., Sebastián, M. P. y Bifaretti, M. (2012). "Externalidades y los Modelos Contables Económico-financiero y Socio-ambiental". XXXIII Jornadas Universitarias de Contabilidad. Universidad Nacional de Tucumán, Facultad de Ciencias Económicas, C/R. Octubre de 2012.
 - Geba, N., Sebastián, M. P. y Bifaretti, M. (2012). "Reflexiones sobre Contabilidad Socio-ambiental y la Humanización de la Técnica". XIII Asamblea General de ALAFEC, Asociación Latinoamericana de Facultades y Escuelas de Contaduría y Administración, Organismo de Cooperación y Estudio de la Unión de Universidades de América Latina y el Caribe. Universidad de Buenos Aires, Facultad de Ciencias Económicas, C/R. Octubre de 2012.
 - Geba, N. B., Bifaretti, M. C. (2012). "Una Investigación Teórica sobre Pasivo Ambiental". 18º Encuentro Nacional de Investigadores Universitarios del Área Contable y 8º Simposio Regional de Investigación Contable. Universidad Nacional de La Plata, Facultad de Ciencias Económicas, Instituto de Investigaciones y Estudios Contables, pp. 16. Noviembre de 2012. Editado en CD. ISBN 1853-4155 - ISSN 1852-8511.
 - Freire, L. y Neira, G. (2012). "El Rol Docente En La Construcción Social Y En La Formación Ética De Los Futuros Profesionales". XV Encuentro De Profesores Universitarios De Contabilidad (Asepuc), Cadiz, España 2012.
 - Neira, G. y Freire, L. (2012). "La Actuación del Ejercicio Profesional Requisito "Sine Que Non" del Trabajo de Auditoría Interna. XIII Congreso Iberoamericano De Administración Empresarial Y Contabilidad, Lima, Perú 2012.
 - Petti, A. M. (2012) "Tratamiento contable para nuevas categorías de activos". Presentación I Jornada de Contabilidad, 24 de Octubre, FCE-UNLP. pasar a instituto
 - Geba, N. y equipo (2012) "La Estructura Contable como recurso didáctico". Presentación I Jornada de Contabilidad, 24 de Octubre, FCE -UNLP.

Presentaciones en Congresos y Jornadas, Año 2013

- Fernández Lorenzo, L., Bifaretti, M. y Geba, N. (2013). "Nuevas Incumbencias y Desafíos para la Profesión Contable: el Balance Social y la RT Nº 36". II Jornada del Departamento de Contabilidad, Facultad de Ciencias Económicas UNLP. La Plata, Septiembre de 2013. Con referato.
- Fernández Lorenzo, L., Tellechea, P. y Gambaro, R. (2013). "El Patrimonio Cultural en el Modelo de la Contabilidad Socio-ambiental". XXXIV Jornadas Universitarias de Contabilidad y IV Jornadas Universitarias Internacionales de Contabilidad. Universidad Nacional del Litoral. Resumen publicado en Libro Anales Págs. 80-82 ISBN 978-987-692-006-3. Trabajo publicado en CD Págs. 1-23, ISBN 978-987-692-007-0. Santa Fe, Argentina, 30 de Octubre al 1 de Noviembre de 2013. Con referato.
- Corti, S. y Fernández Lorenzo, L. (2013). "Proyecto sobre Contabilidad Socio-Ambiental en la Currícula de Contador Público de Universidades Nacionales Argentinas". 19º Encuentro de Investigadores Universitarios del Área Contable y del 9º Simposio Regional de Investigación Contable. Facultad de Ciencias Económicas, Universidad Nacional de La Plata. Resumen publicado en Anales y trabajo en pendrive. La Plata, 14 y 15 de Noviembre de 2013. Con referato. Págs. 1-13. ISSN 1852-8511
- Larramendy, E., Terrasanta, S. y Assin, S. (2013). "Análisis Crítico de Balances Sociales de Entidades Cooperativas". XXXIV Jornadas Universitarias de Contabilidad. Facultad De Ciencias Económicas De La Universidad Nacional Del Litoral. Santa Fe 30, 31 de Octubre y 1 de Noviembre de 2013, ISBN 978-987-692-006 Y CD, ISBN 978-987-692-007
- Larramendy, E., Terrasanta, S. y Assin, S. (2013). "Entidades Cooperativas Argentinas Y Su Responsabilidad Socioambiental". 19º Encuentro Nacional de Investigadores Universitarios del Área Contable y 9º Simposio Regional de Investigación Contable. Universidad Nacional de La Plata. Instituto de Estudios e Investigaciones Contables de la Facultad de Ciencias Económicas. La Plata, Argentina, Noviembre de 2013. ISSN 1852-8511. C/R.
- Collacciani, H. (2013). "Métodos Cuantitativos aplicados a la Investigación Contable". Anales del 19 Encuentro Nacional de Investigadores Universitarios del Área Contable y 9º Simposio Regional de Investigación Contable. FCE UNLP. ISSN 1852-8511. C/R
- David, M. A. (2013). "Sistemas de Buen Gobierno Corporativo en el mundo. Tendencia". LVIII Encuentro de

- Institutos de Derecho Comercial de la Provincia de Buenos Aires. Dolores. C/R.
- Gulayin, D., Versino, E. y Torga, P. (2013). "Información Pública Y Accesibilidad Ciudadana". Anales XXX Simposio Nacional de Profesores Universitarios de Contabilidad Pública. C/R
 - Gulayin, D. (2013). "Determinación del Universo de Organismos Públicos de la Provincia de Buenos Aires". Anales 19 Encuentro Nacional de Investigadores Universitarios del Área Contable y 9º Simposio Regional de Investigación Contable. FCE UNLP. ISSN 1852-8511. C/R
 - Petti, A. M. (2013). "Actividad Agropecuaria: medición y exposición según normas contables profesionales locales". Anales XXIX Jornadas Nacionales de Administración, Contabilidad, Economía, Cooperativas y Turismo La Plata.
 - Petti, A. M. (2013). "Reflexión acerca de los Resultados Diferidos y de los otros Resultados Integrales". Anales de las Segundas Jornadas del Departamento de Contabilidad. FCE UNLP La Plata.
 - Petti, A. M. (2013). "Normas Contables Profesionales de FACPCE vigentes en nuestro país. Aspectos relevantes de medición y exposición". Anales de Jornada UNNOBA. Junín.
 - Petti, A. M. (2013). "Novedades respecto a las Normas Contables Profesionales Locales. Pronunciamientos de la FACPCE para todo tipo de entidades excepto las incluidas en la RT Nº 26". Anales de la Jornada UNLP. FCE.
 - Telese, M. y Garobbio, C. (2013). "Normas relativas a los registros contables como medios de prueba". Anales de Jornada: Análisis del Proyecto de Unificación Civil y Comercial y sus Implicancias en la Actuación del Contador Público. FCE UNLP La Plata.
 - Versino, Elsa y Torga, P. (2013). "Reflexiones sobre Aportes del Derecho Contable para la Transparencia de la Gestión de los Entes Públicos y Privados". Anales de la VI Jornada Nacional de Derecho Contable. Termas de Rio Hondo. C/R
 - Versino, Elsa y Torga, P. (2013). "Actualización de las Bases de Datos". Anales de la VI Jornada Nacional de Derecho Contable. Termas de Rio Hondo. C/R
 - Versino, Elsa y Torga, P. (2013). "Reflexiones sobre la Enseñanza de la Contabilidad Gubernamental – Caso Créditos Tributarios". Anales del XXX Simposio Nacional de Profesores Universitarios de Contabilidad Pública. Tucumán. C/R
 - Versino, Elsa y Torga, P. (2013). "Información Pública Y Accesibilidad Ciudadana". Anales del XXX Simposio Nacional de Profesores Universitarios de Contabilidad Pública. Tucumán. C/R
 - Versino, E. y Torga, P. (2013). "Análisis de los Sistemas de Gobierno Corporativo y su Implementación en la Argentina". Trabajo publicado en Anales del 19º Encuentro de Investigadores del área contable y 9º Simposio regional de investigadores del área contable. ISSN 1852-8511. C/R
 - Versino, E. y Torga, P. (2013). "El Mecanismo de Seguimiento de Implementación de la Convención Interamericana Contra la Corrupción (MESESIC)". Anales del 19º Encuentro de Investigadores del área contable y 9º Simposio regional de investigadores del área contable. C/R
 - Collacciani, H. (2013). "Análisis Económico del Derecho Contable - Dos estrategias de investigación empírica". VI Jornada Nacional de Derecho Contable. La Plata, Agosto 2013. C/R
 - Geba, N. B., Bifaretti, M. C. y Sebastián, M. P. (2013). "El Sistema de Información Contable y los Indicadores Ambientales en los Modelos de Balances Sociales". XXXIV Jornadas Universitarias de Contabilidad y IV Jornadas Universitarias Internacionales de Contabilidad. Facultad de Ciencias Económicas, Universidad Nacional del Litoral. Consejo de Decanos de Ciencias Económicas de Universidades Nacionales (CODECE). Asociación Latinoamericana de Facultades y Escuelas de Contaduría y Administración (ALAFEC). Santa Fe, 30-31 de Octubre y 1 de Noviembre de 2013. Argentina. Editado en CD ISBN 978-987-692-007-0, pp.1-25, y Libro de resúmenes, pp. 83-84, ISBN 978-987-692-006-3.
 - Geba, N. B., Bifaretti, M. C. y Sebastián, M. P. (con la colaboración de Gastañaga, J.) "Investigación Exploratoria sobre el Patrimonio Ambiental en Informes Socio-Ambientales". 19º Encuentro Nacional de Investigadores Universitarios del Área Contable y 9º Simposio Regional de Investigación Contable, en soporte informático pp. 1-20. Universidad Nacional de La Plata, Facultad de Ciencias Económicas, Instituto de Investigaciones y Estudios Contables, La Plata, 14 y 15 de Noviembre de 2013. C/R
 - Geba, N. B., Bifaretti, M. C. y Sebastián, M. P. (2013). "Reflexiones para elaborar un Marco Conceptual de las Normas Contables Ambientales". XXX Conferencia interamericana de Contabilidad, pp. 1-27. ISBN 978-9974-99-361-7. Asociación Interamericana de Contabilidad y Colegio de Contadores, Economistas y Administradores del Uruguay. URUGUAY, 01 al 03 de diciembre de 2013.
 - Freire, L. y Neira, G. (2013). "La Responsabilidad Y La Calidad En La Contabilidad De Gestión: Una Necesidad Del Ejercicio Profesional". XIII Congreso Internacional De Costos, Oporto, Portugal 2013-

Publicaciones en Revistas, Año 2010

- Fernández Lorenzo, L. y Larramendy, E. (2010). "Análisis Comparativo de la Responsabilidad Socio-ambiental en los Sectores Público y Privado". Revista Contaduría de la Universidad de Antioquia, Medellín, Colombia Nº 56, Octubre de 2010, correspondiente al período enero-junio de 2010, Págs 249-267. ISSN 0120-4203. Con Referato.
- Geba, N. B. y Sebastián, M. P. (2010). "El balance social y su auditoría". Revista Profesional y

- Empresaria. DYG, Errepar. Enero de 2010, Tomo XI, Nº 124. pp. 9-13. ISBN 978-987-01-1022-4.
- Geba, N. B., Fernández Lorenzo, L. E. y Bifaretti, M. C. (2010). "Marco Conceptual para la Especialidad Contable Socio-ambiental". Revista Actualidad Contable FACES. Año 13 Nº 20, Enero - Junio 2010. Mérida. Venezuela, pp.49-60. Junio de 2010, Universidad de Zulia, Venezuela. ISSN 1316-8533. Versión Digital Disponible en: <http://www.saber.ula.ve/bitstream/123456789/32563/1/articulo4.pdf>
 - Collacciani, H. (2010). "El Proceso de Formación y Aprobación de los Estados Contables". Revista Enfoques – Contabilidad y Auditoría – La Ley, septiembre de 2010 ISSN 1514-8602. Con referato.
 - Geba, N. B., Bifaretti, M. C., Maza, M. B., Sánchez, V. A. y Sebastián, M. P. (con la colaboración de Hess, C.) (2010). "Información social y ambiental en los Estados Contables Tradicionales de Empresas con actividades en la provincia de Catamarca, Argentina". Revista Proyecciones, Publicación del Instituto de Investigaciones y Estudios Contables, Facultad de Ciencias Económicas, Universidad Nacional de La Plata, Argentina, Diciembre 2010. Año IV, Número 4, pp. 57-72. ISSN1850-6542. C/R.
 - Canetti, M. M., Freire, L. B. y Neira, G. M. (2010). "La Conducta Profesional del Contador Público y su Neutralidad desde el Punto de Vista Ético". Revista Proyecciones 2010, Año IV Número 4, ISSN 1850-6542.
 - Fernández Lorenzo, L. E., Carrara, C. N., Larramendy, E. E. (2010). "Una Aproximación Jurídico-Contable hacia el Concepto de Patrimonio Ambiental". Revista Proyecciones, Publicación del Instituto de Investigaciones y Estudios Contables, Facultad de Ciencias Económicas, Universidad Nacional de La Plata, Argentina, Diciembre 2010. Año IV, Número 4, pp. 57-72. ISSN1850-6542. C/R.
 - Pahlen Acuña, R. J. M., Campo, A. M., Sosisky, L. H. (2010). "Las empresas de Aeronavegación comercial y la información contable a terceros". Revista Proyecciones, Publicación del Instituto de Investigaciones y Estudios Contables, Facultad de Ciencias Económicas, Universidad Nacional de La Plata, Argentina, Diciembre 2010. Año IV, Número 4, pp. 57-72. ISSN1850-6542. C/R.
 - Fernández Lorenzo, L., Larramendy, E. y Carrara, C. (2010). "Derecho y Contabilidad Ambientales". Foro Virtual de Contabilidad Ambiental y Social. www.econ.uba.ar/ceconta. Buenos Aires 25-26. Octubre de 2010. Facultad de Ciencias Económicas, Universidad Nacional de Buenos Aires. Con referato. ISBN 18518281.
 - Geba, N. B. y Sebastián, M. P. (2010). "El Informe de Auditoría de Balance Social". Foro Virtual de Contabilidad Ambiental y Social. http://www.econ.uba.ar/www/institutos/secretaradeinv/ForoContabilidadAmbientalySocial/trabajos2010/T_Geba_Sebastian_El_Informe_de_Auditoria_de_Balance_Social.pdf. Facultad de Ciencias Económicas, Universidad Nacional de Buenos Aires. Con referato. ISBN 18518281.
 - Geba, N. B., Fernández Lorenzo, L. E., Bifaretti, M. C. y Sebastián, M. P. con la colaboración de Carrara, C. N. (2010). "Modelos de Informes Socio-ambientales en los Inicios del Siglo XXI. Un Análisis Comparativo". XXXI Jornadas Universitarias de Contabilidad, Facultad de Ciencias Económicas y de Administración. Universidad Nacional de Catamarca. Editado en CD. Octubre de 2010. C/R. ISBN 978 987 661 054 4. Resumen, Págs 40-42.
 - Geba, N. B., Bifaretti, M. C. y Sebastián, M. P. (2010). "Propuesta de un Estado de Opinión Social Base. Un Informe del Balance Social para Políticas Organizacionales Sustentables". 16º Encuentro Nacional de Investigadores Universitarios del Área Contable y 6º Simposio Regional de Investigación Contable. Universidad Nacional de La Plata, Facultad de Ciencias Económicas, Instituto de Investigaciones y Estudios Contables. Diciembre de 2010. La Plata, Buenos Aires, Argentina. Editado en CD ISSN 1852-6511. Págs. 20. Disponible en: <http://catalogo.econo.unlp.edu.ar/meran/opac-detail.pl?id1=15179#Uy3ppx-PPIU>

Publicaciones en Revistas, Año 2011

- Geba, N. B. y Sebastián, M. P. (2011). "La Documentación de la Auditoría de los Balances Sociales." Profesional y Empresaria D&G. Errepar. Tomo XII, Nº 140. pp.526-538. ISBN 978-987-01-1139-9. C/R
- Geba, N. B. y Bifaretti, M. C. (2011). "Reflexiones sobre el Proceso Contable y Cambio Climático". Revista CONTEXTO profesional. Publicación de la Delegación La Plata del Consejo Profesional de Ciencias Económicas de la Provincia de Buenos Aires. Octubre 2011. Temas Profesionales, pp.36-44.
- Geba, N. B., Bifaretti, M. C. y Sebastián, M. P. (2011). "Pertinencia de la Información Contable Socio-Ambiental y Económico-Financiera en Ambientes Complejos." Revista Proyecciones. Publicación del Instituto de Investigaciones y Estudios Contables, Facultad de Ciencias Económicas, Universidad Nacional de La Plata, Argentina, Diciembre 2011. Año V, Número 5, pp. 47-63. ISSN1850-6542. C/R.
- Canetti, M. M., Freire, L. B., Neira, G. M. (2011) "Preocupación por la Formación en Valores en las Ciencias Económicas". Revista Proyecciones 2011, Año V Número 5, ISSN 1850-6542.
- Fernández Lorenzo, L., Larramendy, E. y Carrara C. (2011). "Contabilidad Socio-Ambiental, una Asignatura Pendiente". Proyecciones, Revista del Instituto de Investigaciones y Estudios Contables. Facultad de Ciencias Económicas. Universidad Nacional de La Plata. Año V, Nº 5, La Plata, Argentina, diciembre de 2011, págs. 29-46. ISSN 1850-6542
- Petti, A. M., Biasi, L. I., Marasco, L. (2011). "Avance o Retroceso en la Valuación de los Bienes de Uso". Revista Proyecciones 2011, Año V Número 5, ISSN 1850-6542.
- Fronti de García, L., Pahlen Acuña, R. J. M., D'Onofrio, P. (2011). "Análisis de Términos Primitivos Aspectos

Contables del protocolo de Kyoto". Revista Proyecciones 2011, Año V Número 5, ISSN 1850-6542.

- Petti, A. M., Biasi, L. I. y Marasco, L. (2011). "Avance o Retroceso en la Valuación de los Bienes de Uso". Revista Proyecciones 2011, Año V Número 5, ISSN 1850-6542.

Publicaciones en Revistas, Año 2012

- Fernández Lorenzo, L., Larramendy, E. y Tellechea, P. (2012). "Avances en la Exposición Contable de CoPs y Memorias GRI". Revista Pecunia, Universidad de León, España, Nº 15, junio-diciembre de 2012. Págs.109-128. Con referato.
- Fernández Lorenzo, L., Larramendy, E. con colaboración de Tellechea, P. (2012) "Desafíos de la Contaduría Pública frente al Desarrollo Sustentable. Un análisis de memorias de sostenibilidad". Revista Proyecciones, diciembre de 2012. Facultad de Ciencias Económicas. Universidad Nacional de La Plata. Año VI, Vol. 6. ISSN 1850-6542. Págs. 35-65. Con Referato.
- Freire, L., Neira, G. y Canetti, M. (2012). "Un camino al ejercicio profesional sin fronteras, desde los puntos de partida de la formación y los códigos deontológicos". Profesional Y Empresaria D&G, Tomo XIII, Nº 154, pág. 691 a 702, Julio 2012. ISSN 978-987-01-1319-5
- Pahlen Acuña, R. J. M., Geba, N. B., Bifaretti, M. C., Sebastián, M. P. (2012) "Teoría Contable y Cambio Climático". III Congreso Internacional sobre Cambio Climático y Desarrollo Sustentable. La Plata – Argentina 2011- Científicos, Investigadores y especialistas del Mundo. Universidad Nacional de La Plata. Acta Bioquímica Clínica Latinoamericana Suplemento 1. Agosto de 2012. Resumen, p. 113. ISSN IMPRESO 0325-2957. C/R.
- Fernández Lorenzo, L. E. (2012). "La Responsabilidad Socio-ambiental y los Profesionales en Ciencias Económicas". Revista Ideas & Comunicación de la Asociación de Graduados en Ciencias Económicas de Bahía Blanca. Bahía Blanca, Argentina. Revista Nº 65, Nov-Dic/2012. Págs. 3-5.
- Geba, N. B., Bifaretti, M. C. y Sebastián, M. P. (2012). "Informes Contables Socio-ambientales Internos y Transparentes para una Gestión Organizacional Sustentable". Revista Proyecciones. Publicación del Instituto de Investigaciones y Estudios Contables, Facultad de Ciencias Económicas, Universidad Nacional de La Plata, Argentina, Diciembre 2012. Año VI, Número 6, pp. 67-88. ISSN1850-6542. C/R.
- Pahlen Acuña, R. J. M., Campo, A. M. y Sosisky, L. H. (2012). "Los Hechos Generadores de la Información Contable Financiera ambiental". Revista Proyecciones. Publicación del Instituto de Investigaciones y Estudios Contables, Facultad de Ciencias Económicas, Universidad Nacional de La Plata, Argentina, Diciembre 2012. Año VI, Número 6, pp. 67-88. ISSN1850-6542. C/R.

Publicaciones en Revistas, Año 2013

- Geba, N. B., Accifonte, L., Fernández Lorenzo L. y Bifaretti M. (2013). "El Balance Social y su Auditoría en Normas Contables Profesionales Argentinas". Revista RePro del Consejo Profesional de Cs. Económicas de la Pcia. De Buenos Aires y su Caja de Seguridad Social. Agosto de 2013. Año 14 Nº 74. Págs. 28-29.
- Geba, N. B., Adamkova, M. C., Bifaretti M. y Sebastián, M. P y Di Paola. (2013). "Reflexiones sobre la Posibilidad de Introducir en un Sistema de Registro Contable Información sobre Cambios Climáticos"/ "Reflections on the Possibility of Introducing a System Accounting Record Information on Climate Change". Revista CAPIC REVIEW Vol. 10 No. 1 (2012) Págs. 33-41. Chile. ISSN 0718-4654 Versión impresa (2013)/ ISSN 0718-4662 Versión en línea: http://www.capic.cl/capic/index.php?option=com_content&task=view&id=2&Itemid=2. C/R.
- Geba, N. B., Accifonte, L. G., Fernández Lorenzo, L. E. y Bifaretti, M. C. (2013). "El Balance Social y su Auditoría en Normas Contables Profesionales Argentinas". RePro Realidad Profesional, Revista del Consejo Profesional de Ciencias Económicas de la Pcia. de Buenos Aires y su Caja de Seguridad Social. Agosto de 2013. Año 14 Nº 74 pp. 28-29.
- Geba, N. B., Bifaretti, M. C. y Sebastián, M. P. (2013). "Un Análisis sobre Externalidades para su Proceso Contable en la Especialidad Socio-ambiental". Revista Proyecciones. Publicación del Instituto de Investigaciones y Estudios Contables, Facultad de Ciencias Económicas, Universidad Nacional de La Plata, Argentina, Diciembre 2013. Año VII, Número 7, pp. 43-69. ISSN1850-6542. C/R.
- Fernández Lorenzo, L., Carrara, C. y Larramendy E. (2013). "Derecho Contable Ambiental". Revista Proyecciones Revista. Facultad de Ciencias Económicas. Universidad Nacional de La Plata, Argentina, Diciembre 2013. Año VII, Número 7, pp. 43-69. ISSN1850-6542. C/R.
- Pahlen Acuña, R. J. M., Campo, A. M. y Sosisky, L. H. (2013). "Aspectos Ambientales. Fundamentación para su Inclusión en los Informes Contables Financieros". Revista Proyecciones Revista. Facultad de Ciencias Económicas. Universidad Nacional de La Plata, Argentina, Diciembre 2013. Año VII, Número 7, pp. 43-69. ISSN1850-6542. C/R.

Organización de Jornadas**Año 2010**

- III Jornada Nacional de Derecho Contable.
- 16º Encuentro Nacional de Investigadores Universitarios del Área Contable y 6º Simposio Regional de Investigación Contable.

Año 2011

- "7mo Simposio Regional de Investigación Contable".

Año 2012

- "18vo. Encuentro Nacional de Investigadores Universitarios del Área Contable", año 2012.
- "8vo Simposio Regional de Investigación Contable", año 2012.

Año 2013

- "19º Encuentro Nacional de Investigadores Universitarios del Área Contable"
- "9º Simposio Regional de Investigación Contable".

Proyectos acreditados

Proyectos aprobados en el marco del Programa de Incentivos Docentes - Años 2010-2014	Director	Años
Análisis y tratamiento de los activos de las administraciones públicas	Elsa I. Versino	2008-2011
Contribución de la Disciplina Contable en Pos de un Desarrollo Sustentable	Liliana Fernández Lorenzo	2009-2010
Información contable socioambiental	Liliana E. Fernández Lorenzo	2011-2014
Derecho contable consideraciones sobre las nuevas tendencias teóricas. Un enfoque interdisciplinario	Elsa I. Versino	2010-2013
Análisis de los Sistemas de Gobierno Corporativo y su implementación en la Argentina	Elsa I. Versino	2013-2016
Evaluación en Ciencias Económicas: prácticas y concepciones de los docentes. Un modelo para las buenas prácticas	Liliana E. Fernández Lorenzo	2014-2015
Proyectos PICT Agencia Nacional de Promoción Científica y Tecnológica - Años 2010-2014	Director	Años
Análisis e integración de los elementos del discurso contables en sus enfoques económico financiero y social	Norma B. Geba	2007-2010

El Instituto, además, realiza actividades de transferencia y extensión, dictado cursos y ha desarrollado modelos de Estados Contables.

Área Economía

Investigación – Departamento de Economía

Libros publicados

- Porto, G. y Hoekman, B. (2010). *Trade Adjustment Costs in Developing Countries: Impacts, Determinants and Policy Responses*. CEPR and World Bank, June.
- Porto, A. y Navajas, F. (eds.) (2011). *Progresos en Economía del Sector Público*. Buenos Aires, Edicon, 2011. ISBN: 978-987-660-108-5.
- Porto, G.; Depetris Chauvin, N. y Olarreaga, M. (2011). *Supply Chains in Export Agriculture, Competition, and Poverty in Sub-Saharan Africa*. Washington, Center for Economic Policy Research. ISBN 978-1907142208.
- Porto, A. (coord.) (2012). *Temas de Economía de los gobiernos municipales*. Ed. Dunken, Buenos Aires, 2012. ISBN 978-987-02-6003-5.
- Porto, A. y Gervasoni, E. (eds.) (2013): *Consecuencias económicas y políticas del Federalismo Fiscal Argentino*. Ed. de la Revista Económica, FCE UNLP. ISBN 978-950-34-1038-7.
- Garriga, M. y Rosales, W. (2013): *Finanzas Públicas en la Práctica. Selección de casos y aplicaciones*. Ed. Dunken. ISBN 978-987-02-7035-5. Editado en versión digital por Edulp en el siguiente link: <http://sedici.unlp.edu.ar/handle/10915/30300>.
- Tetaz, M. (2014). *Psychonomics*. Ediciones B. ISBN 9789873420528.

Capítulos de libros publicados

Año 2010

- Onofri, A. (2010). "Impactos económicos y sociales de la eliminación de dex y rex en Argentina - Revisión de Estudios Recientes". En: *Política Agroindustrial-Fundamentos para el desarrollo sostenido y sustentable de la agroindustria*. Foro de la Cadena Agroindustrial.
- Porto, G. (2010). "Food Prices: Household Responses and Spillovers", en A. Aksoy and B. Hoekman (Eds.) *Food Prices and Rural Poverty*, CEPR and World Bank.

Año 2011

- Elizagaray, A. y Porto, A. (2011). "Regional development, regional disparities and public policies in Argentina: a long-run view". En: Baer, W. y Fleischer, D. (Eds.). *The Economies of Argentina and Brazil*. Edward Elgar Publications, 2011. ISBN 978 1 84980 996 2.
- Porto, A. (2011) (en colaboración). "Capítulo I-Introducción". En: Porto, A. y Navajas, F. (Eds.). *Progresos en Economía del Sector Público*. Buenos Aires, Edicon, 2011. ISBN: 978-987-660-108-5.

Año 2013

- Porto, A. (2013) (en colaboración). "Introducción". En: Porto, A. y Gervasoni, C. (Eds.). *Consecuencias económicas y políticas del Federalismo Fiscal Argentino*. Ed. de la Revista Económica, FCE.UNLP. ISBN 978-950-34-1038-7.
- Porto, A., Cont, W. y Juarros, P. (2013). "Consecuencias de la interacción entre el presupuesto nacional y las transferencias nacionales sobre la redistribución y estabilización regional del ingreso". En: Porto, A. y Gervasoni, C. (Eds.). *Consecuencias económicas y políticas del Federalismo Fiscal Argentino*. Ed. de la Revista Económica, FCE.UNLP. ISBN 978-950-34-1038-7.

Año 2014

- Porto, G.; Brambilla, I. y Galiani, S. (2014). "Argentine Trade Policies in the XX Century: 60 Years of Solitude", en E. Glaeser y R. Di Tella (Eds.), *Argentine Exceptionalism*, Oxford University Press (en prensa).

Presentaciones en Congresos y Publicaciones en Revistas

Presentaciones en Congresos y Jornadas, Año 2010

- Elizagaray, A. y Porto, A. "Los desequilibrios regionales en la Argentina". Presentado en Conferencia "A comparative analysis of growth and development: Argentina and Brazil", realizada en abril de 2010 en Urbana-Champaign, EUA. Organizada por The Lemann Institute for Brazilian Studies of the University of Illinois, USA; la Universidad Nacional de La Plata y la Universidad de Sao Paulo.
- Porto, A. y Cont, W. "Personal and regional distribution through the national and provincial budgets in Argentina. 2004". Presentado en 43as Jornadas Internacionales de Finanzas Públicas, Universidad Nacional de Córdoba. Presentado también en Conference on the National Impact of National Policies, organizada por el Lemman Institute of Brazilian Studies-University of Illinois at Urbana-Champaign y Universidad de San Pablo (FIPE) de Brasil, Porto da Galinhas, Brasil, Noviembre y en XLV Reunión Anual de la Asociación Argentina de Economía Política, Universidad Nacional de Buenos Aires, Noviembre.
- Porto, A., Garriga, M. y Rosales, W. "Panorama y retos de la descentralización en Latinoamérica y el Caribe. Municipalidades de los países del Cono Sur y la Región Andina". Presentado en Taller "Finanzas Subnacionales y Sostenibilidad Fiscal", Banco Interamericano de Desarrollo, Washington D.C., enero.
- Porto, A., Garriga, M. y Rosales, W. "Perfil de los Municipios del cono Sur", presentado en seminario "Finanzas Subnacionales y Sostenibilidad Fiscal" Banco Interamericano de Desarrollo. Washington, enero.
- Porto, A. "Imposición sobre la agroindustria: una mirada nueva. Impacto económico-social y sobre la recaudación total y su distribución entre la nación, las provincias y las municipalidades". Presentado en Tercer Congreso de Derecho y Economía de la Innovación y la Integración Social", Facultad de Derecho, Universidad Nacional de Buenos Aires, marzo.
- Porto, A. y Lódola, A. "Política económica y resultados electorales. El conflicto rural y el resultado electoral 2009 en las municipalidades de la provincia de Buenos Aires". Presentado en Seminario en la Universidad de CEMA, mayo y en el Instituto de Economía y Finanzas de la Facultad de Ciencias Económicas de la Universidad Nacional de Córdoba, mayo. Presentado también en XLV Reunión Anual de la Asociación Argentina de Economía Política, Universidad Nacional de Buenos Aires, Noviembre.
- Porto, A. "Impacto fiscal (sobre los tres niveles de gobierno) de las retenciones sobre las exportaciones de la cadena agroindustrial". Presentado en Seminario en la Facultad de Ciencias Económicas de la Universidad Nacional de Córdoba, Mayo.
- Porto, A., Garriga, M. y Rosales, W. "Tamaño del grupo y correspondencia fiscal municipal", Presentado en XXIV Conferencia Internacional sobre Economía Aplicada, Asociación Internacional de Economía Aplicada, Universidad de Alicante, España, Junio.
- Porto, A. "Desarrollos teóricos recientes y aplicación a la Argentina". Presentado en 13º Seminario de Federalismo Fiscal, organizado por el Senado de la Nación, el IAE de la Universidad Austral, el CIPPEC y la Facultad de Ciencias Económicas de la UNLP, Agosto.
- Porto, A., Garriga, M. y Rosales, W. "Tamaño del grupo y variables fiscales municipales". Presentado en 43as Jornadas Internacionales de Finanzas Públicas, Universidad Nacional de Córdoba.
- Garegnani, M. L. y Ahumada, H. "Selecting the money deflator by an encompassing approach: the case of Argentina". Presentado en 8th OxMetrics User Conference, Department of Economics, George Washington University, Washington, D.C. 18 al 19 de Marzo de 2010.
- Garegnani, M. L., Blanco, E. y D'Amato, L. "Using the flow of conjectural information for short-term forecasting of economic activity in Argentina". Presentado en XXV Jornadas Anuales de Economía del Banco Central de Uruguay, Banco Central de Uruguay, 25 y 26 de Octubre de 2010; en la XV Reunión Anual de la Red de Investigadores de Bancos Centrales, Bolivia, 3 al 5 de Noviembre de 2010 y en la 2010 LACEA Annual Meeting, Colombia, 11 al 13 de Noviembre de 2010.
- Garegnani, M. L. y Ahumada, H. "Learning about consumer behaviour during economic crises: Evidence from Argentina and Spain". Presentado en XV Reunión Anual de la Red de Investigadores de Bancos Centrales, Bolivia, 3 al 5 de Noviembre de 2010.
- Porto, A. Coordinador (en colaboración con F. Navajas) de la Mesa sobre Progresos en Economía del Sector Público.
- Szychowski, M. Comentarista del trabajo "La inconsistencia de la moral tributaria en la Argentina. El caso de los moralistas evasores". Presentado en XLV Reunión Anual de la Asociación Argentina de Economía Política, Universidad Nacional de Buenos Aires, Noviembre.
- Porto, A. Comentarista del trabajo "Desarrollo Local: Hacia un nuevo protagonismo de las ciudades y regiones" de P. Sanguinetti. Congreso Internacional de Economía y Gestión ECON 2010, Universidad Nacional de Buenos Aires, Noviembre.
- Porto, A. Comentarista del trabajo "Do bailouts to be banned? The optimal degree of decentralization in federations with uniform national taxation and moral hazard" de A. Bellofatto y M. Besfamille. 43as Jornadas Internacionales de Finanzas Públicas, Universidad Nacional de Córdoba.

Presentaciones en Congresos y Jornadas, Año 2011

- Porto, A. "La experiencia de financiación local en países de la América del Sur". Presentado en I Jornadas Ibéricas de Financiación Local, Toledo, España, 2011.
- Porto, A., Garriga, M. y Rosales, W. "Descentralización en el nivel subnacional de gobierno". Presentado en XXV Congreso Internacional de Economía Aplicada, ASEPELT 2011, Universidad de Cantabria, Santander, España, Junio.
- Porto, A. "Descentralización fiscal en el nivel subnacional de gobierno". Presentado en 44as Jornadas Internacionales de Finanzas Públicas, Universidad Nacional de Córdoba, septiembre.
- Porto, A. "Resultados electorales y política económica. Conflicto rural, compensaciones y resultados electorales. De las elecciones de 2007 a las de 2009 y 2011". Presentado en VII Jornadas Interdisciplinarias de Estudios Agrarios e Industriales, FCE, Universidad Nacional de Buenos Aires, Noviembre.
- Cont, W. "Evolución de Precios y Tarifas". Presentado en 2º Jornada de Ingeniería y Tecnología, Universidad Tecnológica Nacional, Facultad Regional Paraná, Entre Ríos, Junio 2011.
- Porto, A. Panelista. Tema: La propuesta de regionalización de la Provincia de Buenos Aires, en XIV Seminario sobre Federalismo Fiscal. Organizado por la Facultad de Ciencias Económicas de la Universidad Nacional de La Plata, Cippec, Universidad Austral (IAE), Universidad Torcuato Di Tella, Universidad Nacional de Córdoba y el Instituto de Federalismo de la Academia de Derecho de Córdoba. FCE-UNLP, Agosto.

Presentaciones en Congresos y Jornadas, Año 2012

- Porto, A., Garriga, M. y Rosales, W. "Los gobiernos subnacionales en la Argentina. Su impacto distributivo y la necesidad de rediseñar su financiamiento". Presentado en Congreso Internacional de Economía Aplicada, ASEPELT 2012, Madrid, Julio.
- Porto, A., Porto, N. y Tortarolo, D. "Estructura vertical del sector público e integración en el Mercosur". Presentado en Conferencia internacional "20 Años del Mercosur (1991-2011)", organizada por la FCE-UNLP, Lemann Institute for Brazilian Studies-University of Illinois, Urbana, USA y Universidad de San Pablo, Brasil. Julio 2012.
- Porto, A., Garriga, M. y Rosales, W. "Determinantes de una estructura tributaria. Estudio de un caso". Presentado en Jornadas Internacionales de Finanzas Públicas, Universidad Nacional de Córdoba. Septiembre, y en la XLVII Reunión Anual de la Asociación Argentina de Economía Política, Noviembre. Publicado en los Anales de la AAEP, ISSN 1852-0022.
- Porto, A.: Panelista. Tema: Las relaciones fiscales intergubernamentales desde el punto de vista subnacional. XV Seminario sobre Federalismo Fiscal. Organizado por las Universidades Nacionales de Córdoba y La Plata, por el Instituto de Federalismo de la Academia Nacional de Derecho y Ciencias Sociales de Córdoba y el CIPPEC, Marzo 2012.
- Porto, A. Panelista. Tema: Descentralización fiscal y coparticipación federal. Aspectos constitucionales y económicos del Federalismo. I Jornada sobre federalismo fiscal organizadas por la Cámara de Diputados de la Provincia de Buenos Aires. La Plata. Octubre, 2012.
- Porto, A. Panelista. Tema: Sistema de coparticipación federal y financiamiento provincial. V Jornadas Provinciales de Sector Público. FCE-UNLP. La Plata. Noviembre 2012.

Presentaciones en Congresos y Jornadas, Año 2013

- Porto, A., Porto, N. y Tortarolo, D. "Globalización y descentralización. El rol de los gobiernos locales en el nuevo contexto internacional". Presentado en II Jornadas Iberoamericanas de Financiación Local, Facultad de Ciencias Económicas, UNLP, La Plata, 2 y 3 de julio de 2013.
- Porto, A., Cont, W y Juarros, P. "Consecuencias de la interacción entre el presupuesto nacional y las transferencias nacionales sobre la redistribución y estabilización regional del ingreso". Presentado en XVI Seminario de Federalismo Fiscal. Sede: Facultad de Ciencias Económicas, UNLP, La Plata, abril 2013. Presentado también en la XLVIII Reunión Anual de la Asociación Argentina de Economía Política, Rosario, noviembre 2013.
- Porto, N.; Garbero, N; Espínola, N y Bazán, F. "Gravitational Models: an Application to Tourism in South America". 4th Conference of the International Association of Tourism Economics, University of Ljubljana, Slovenia, 1-4 de Julio, 2013.
- Garriga M. Comentarista del trabajo "Using the Box- Cox Transformation to approximate the shape of the relationship between CO2 emissions and GDP: a note" de M. Conte Grand y V. D'Elia. Reunión Anual de la Asociación Argentina de Economía Política, Noviembre.
- Garriga, M. Panelista de la II Jornadas Iberoamericanas de Financiación Local. "Los municipios en Argentina" La Plata, 2 y 3 de julio de 2013.

- Garriga, M. Panelista en la Jornada Internacional de Evaluación del Plan Nacer. "Evaluación del Programa Nacional de Cardiopatías Congénitas". Junio 2013, CABA.

Artículos publicados, Año 2010

Con referato

- Cont, W. y Porto, A. (2010). "Personal and regional redistribution through the national budget in Argentina. 2004", publicado en los Anales -resúmenes y cd- de las 43as Jornadas Internacionales de Finanzas Públicas de Córdoba.
- Cont, W. y Porto, A. (2010). "Personal and regional distribution through the national and provincial budgets in Argentina. 2004", Anales de la XLV Reunión Anual de la Asociación Argentina de Economía Política, ISSN 1852-0022.
- Porto, A., Garriga, M. y Rosales, W. "(2010). Tamaño del grupo y correspondencia fiscal municipal". Resumen publicado en los Anales de Economía Aplicada 2010, Delta Publicaciones/Asepelt, España. ISBN 978-84-92954-15-5.
- Porto, A., Garriga, M. y Rosales, W. (2010). "Tamaño del grupo y variables fiscales municipales", publicado en los Anales -resúmenes y cd- de las 43as Jornadas Internacionales de Finanzas Públicas, Universidad Nacional de Córdoba.
- Porto, A. y Lódola, A. (2010). "Política económica y resultados electorales. El conflicto rural y el resultado electoral 2009 en las municipalidades de la provincia de Buenos Aires", Anales de la XLV Reunión Anual de la Asociación Argentina de Economía Política, ISSN 1852-0022.
- Porto, G. y Galiani, S. (2010). "Trends in Tariff Reforms and in the Structure of Wages". The Review of Economics and Statistics, vol. 92, No. 3, pp. 482-494, agosto.
- Porto, G. (2010). "International Market Access and Poverty in Argentina". Review of International Economics, vol. 18, No. 2, pp. 396-407, Mayo.
- Piffano, H. (2010). "El dilema de Condorcet - el problema de la votación por mayoría simple de Duncan Black - la paradoja de Kenneth Arrow - y el manejo de agenda", Anales de la XLV Reunión Anual de la Asociación Argentina de Economía Política, ISSN 1852-0022.
- Piffano, H. y Sturzenegger, A. (2010). "Una propuesta de cambio tributario: sustitución de las retenciones a las exportaciones agropecuarias y agroindustriales por un impuesto al valor de la propiedad rural libre de mejoras productivas", Anales de la XLV Reunión Anual de la Asociación Argentina de Economía Política, ISSN 1852-0022.

Sin referato

- Porto, A. (2010). "Efecto fiscal de los impuestos sobre las exportaciones", Revista de la Bolsa de Comercio de Rosario, Año XCIX-1509
- Porto, N. (2010). "Trade liberalization, female employment and welfare in Bhutan". Trabajo realizado para UNCTAD, Ginebra.

Otras publicaciones

- Porto, N. (2010). "Impuestos al comercio vs. impuestos domésticos". Nota de clase realizada para la cátedra de Economía Internacional, Facultad de Ciencias Económicas, UNLP.

Artículos publicados, Año 2011

Con referato

- Brambilla, I., and Porto, G. (2011). Market structure, outgrower contracts, and farm output. Evidence from cotton reforms in Zambia. Oxford Economic Papers, 63(4), 740-766.
- Brambilla, I. y Tomé, R. (2011). "Imports and Welfare: Variety Losses of the Argentine Crisis of 2001-2002", Anales de la XLVI Reunión Anual de la Asociación Argentina de Economía Política, ISSN 1852-0022.
- Porto, A., Garriga, M. y Rosales, W. (2011). "Descentralización fiscal en el nivel subnacional de gobierno. Anales de Economía Aplicada, Asociación Internacional de Economía Aplicada-Delta Publicaciones, ISSN 2174-3088, Madrid.
- Porto, A., Garriga, M. y Rosales, W. (2011). "Descentralización fiscal en el nivel subnacional de gobierno (versión revisada)", Anales de las 44as Jornadas Internacionales de Finanzas Públicas (cd) y Resúmenes, Universidad Nacional de Córdoba.

- Porto, A., Garriga, M. y Rosales, W. (2011). "Descentralización fiscal en el nivel subnacional de gobierno (nueva versión)", Anales de la XLVI Reunión Anual de la Asociación Argentina de Economía Política, ISSN 1852-0022.
- Porto, N., Garbero, M. y Bazan, F. (2011). "Apertura comercial e ingresos fiscales en Argentina", Anales de la XLVI Reunión Anual de la Asociación Argentina de Economía Política, ISSN 1852-0022.

Artículos publicados, Año 2012

Con referato

- Ahumada, H. A. y Garegnani, M. L. (2012). "Forecasting a monetary aggregate under instability: Argentina after 2001", International Journal of Forecasting, 28(2), 412-427.
- Brambilla, I., Lederman, D. and Porto, G. (2012). "Exports, Export Destinations, and Skills," American Economic Review, Vol. 102, Issue 7.
- Brambilla, I., Dix-Carneiro, R., Lederman, D., and Porto, G. (2012). Skills, exports, and the wages of seven million Latin American workers. The World Bank Economic Review, 26(1), 34-60.
- Brambilla, I., Porto, G. and Tarozzi, A. (2012). "U.S. Antidumping on Vietnamese Catfish: Impacts on Mekong Farmers," Review of Economics and Statistics, Vol. 94, No. 1, February 2012, pp. 304-319.
- Porto, A., Porto, N. y Tortarolo, D. (2012). "Descentralización fiscal e integración económica en el Mercosur. Argentina y Brasil", Anales de la XLVII Reunión Anual de la Asociación Argentina de Economía Política, ISSN 1852-0022.
- Porto, A. (2012). "Experiencias de financiación local en América del Sur". Urban Public Economic Review, Nº 16, 2012, ISSN 1697-6223.
- Porto, A. y Lódola, A. (2012). "Economic policy and electoral outcomes", Applied Economics, UCEMA.
- Cont, W. (2012). "Price discrimination with divisible goods", Anales de la XLVII Reunión Anual de la Asociación Argentina de Economía Política, ISSN 1852-0022.

Artículos publicados, Año 2013

Con referato

- Brambilla, I., Porto, G., Artuc, E. y Bet, G. (2013). "Export opportunities in the presence of adjustment costs". Anales de la Asociación Argentina de Economía Política XLVIII Reunión Anual, noviembre. ISSN 1852-0022, ISBN 978-987-28590-1-5.
- Fernández Felices, D. y Guardaruci, I. (2013). "Incidencia Tributaria en Argentina", Anales de la XLVIII Reunión Anual de la Asociación Argentina de Economía Política, ISSN 1852-0022.
- Porto, A.; Garriga, M. y Rosales, W. (2013). "Impuesto a los Ingresos Brutos: "Ave Fénix" de la estructura tributaria subnacional", Anales de la XLVIII Reunión Anual de la Asociación Argentina de Economía Política, ISSN 1852-0022.
- Porto, A. y Lódola, A. (2013) "Economic Policy and Electoral Outcomes". Journal of Applied Economics. Vol. XVI, No. 2, 335-358
- Porto, N. y Garbero, N. (2013). "Apertura comercial e ingresos fiscales en América Latina", Anales de la XLVIII Reunión Anual de la Asociación Argentina de Economía Política, ISSN 1852-0022.
- Porto, N.; Garbero, N; Espínola, N y Bazán, F. (2013). "Gravitational Models: an Application to Tourism in South America". Preecedings IATE 2013.
- Porto, A. y Cont, W. (2013). "Personal and Regional redistribution through public finance in a federal setting", The Quarterly Review of Economics and Finance. En prensa.

Serie Documentos de Trabajo del Departamento de Economía. ISSN 1853-3930.

Año 2010

- Nro. 77 (Abril 2010). Horacio L. P. Piffano. "Taxation on Rural Sector: Tax Burden, Land Value and Property Right".
- Nro. 78 (Agosto 2010). Horacio L. P. Piffano. "¿Es posible un Acuerdo Fiscal Federal Sustentable sin una Reforma del Sistema Tributario Federal?".
- Nro. 79 (Septiembre 2010). Ricardo N. Bebczuk. "The Financial Impact of the IDB's Liquidity Program for Growth Sustainability".

- Nro. 80 (Noviembre 2010). Francisco Haimovich. "Distribución del Ingreso en América Latina: Caracterización de las Diferencias entre Países".
- Nro. 81 (Diciembre 2010). Leopoldo Tornarolli. "Movilidad Laboral e Informalidad: La Situación Argentina en el Período 1998-2006".

Año 2011

- Nro. 82 (Febrero 2011). Diego Bastourre, Luis Casanova y Alejo Espora. "Tipo de Cambio Real y Crecimiento: Síntesis de la Evidencia y Agenda de Investigación".
- Nro. 83 (Marzo 2011). Joaquín Enzo Caporale. "Evaluación Socioeconómica del Tratamiento de la Diabetes Tipo 2 en la Argentina. Un Análisis de Costo-Efectividad".
- Nro. 84 (Abril 2011). Martín Guzmán y Martín Fiszbein. "Un Marco para el Análisis de los Procesos Macroeconómicos en la obra de Prebisch".
- Nro. 85 (Mayo 2011). Ricardo Bebczuk y Arturo J. Galindo. "Corporate Leverage, the Cost of Capital, and the Financial Crisis in Latin America".
- Nro. 86 (Junio 2011). Juan Ignacio Zoloa. "Los Cambios en la Distribución del Ingreso de Argentina entre 1998 Y 2005: Un Análisis de Microdescomposiciones Utilizando Información de Paneles".
- Nro. 87 (Julio 2011). Agustín Lódola y Rafael Brigo. "Diagnóstico Socioeconómico de La Plata y sus Centros Comunales".
- Nro. 88 (Agosto 2011). Andrés Ham González. "La Calidad de Vida en los Barrios de Buenos Aires: Estimaciones Hedónicas de la Valuación de los Amenities Urbano y su Distribución Espacial".
- Nro. 89 (Septiembre 2011). Ricardo Bebczuk, Alberto Musalem y María Luisa Streb. "Suggesting Guidelines for Public Pension Funds Governance".
- Nro. 90 (Octubre 2011). Adriana Conconi. "Pobreza Multidimensional en Argentina: Ampliando las Medidas Tradicionales de Pobreza por Ingreso y NBI".

Año 2012

- Nro. 91 (Abril 2012). Sebastián Auguste, Ricardo Bebczuk y Ramiro Moyai. "The Demand for Mortgages under Macro Volatility: The Argentine Case".
- Nro. 92 (Septiembre 2012). Horacio L. P. Piffano. "Equilibrio Individual y Equilibrio General en Presencia de Bienes Públicos con Funciones de Utilidad Altruistas: Una Reformulación de las Condiciones Samuelsonianas".
- Nro. 93 (Octubre 2012). Horacio L. P. Piffano. "Las Crisis y los Modelos Económicos: Diagnósticos, Predicciones y las Políticas Económicas".
- Nro. 94 (Octubre 2012). Horacio L. P. Piffano. "El Reto de Edmund Phelps: Las Crisis y los Modelos Económicos".
- Nro. 95 (Noviembre 2012). Ricardo Bebczuk y María Lorena Garegnani. "Real State as Housing and as Financial Investment: A First Assessment for Argentina".

Año 2013

- Nro. 96 (Marzo 2013). Horacio L. P. Piffano. "La Incidencia de las Políticas Públicas sobre la Actividad Rural, el Escenario Comparado y la Propuesta de Reforma Tributaria".
- Nro. 97 (Mayo 2013). Ricardo Bebczuk, Tamara Burdisso y Máximo Sangiácomo. "Credit vs. Payment Services: Financial Development and Economic Activity Revisited".
- Nro. 98 (Mayo 2013). Agustín Lódola, Rafael Brigo y Fernando Morra. "Economía de los Gobiernos Municipales. Teoría y Aplicaciones a la Argentina: Producción en los Municipios de la Provincia de Buenos Aires".
- Nro. 99 (Junio 2013). Mario L. Szychowski. "El Efecto de la Demanda del Bien en la Asignación de Recursos".
- Nro. 100 (Diciembre 2013). Horacio L. P. Piffano. "Rules and Enforcement - 2" (Versiones en Español y en Inglés).
- Nro. 101 (Diciembre 2013). Erhan Artuç, Germán Bet, Irene Brambilla y Guido Porto. "Trade Shocks and Factor Adjustment Frictions: Implications for Investment and Labor".
- Nro. 102 (Diciembre 2013). Alberto Porto. "Determinantes de la Distribución Regional de los Gastos Públicos. Un Caso de Estudio".

Año 2014

- Nro. 103 (Marzo 2014). Horacio L. P. Piffano. "Opciones Tributarias de los Gobiernos Subnacionales en el Actual Escenario Federal".

Serie Trabajos Docentes del Departamento de Economía. ISSN 2347-0313.

Año 2010

- Nro. 11 (Noviembre 2010). Martín Guzmán. "Decisiones Bajo Incertidumbre" (Moneda, Crédito y Bancos).

Año 2011

- Nro. 12 (Febrero 2011). Marcelo Garriga. "Incentivos Económicos para un Manejo Eficiente de la Generación y Disposición de Residuos" (Finanzas Públicas II).
- Nro. 13 (Julio 2011). Mario L. Szychowski. "Conceptos Relevantes Derivados del Producto Agregado" (Macroeconomía I).

Año 2012

- Nro. 14 (Marzo 2012). Manuel R. Moreno. "Competitividad: causas y efectos del Comercio Internacional – La performance argentina".

Año 2013

- Nro. 15 (Diciembre 2013). Horacio L. P. Piffano. "Las Finanzas Públicas, la Contabilidad Pública y el Derecho Tributario y Financiero" (Análisis de Coyuntura y Previsión Económica).

Organización de Jornadas

- Se realizaron los Seminarios del Departamento de Economía: 6 en 2010, 10 en 2011, 14 en 2012 y 13 en 2013.
- Se realizó el ciclo de charlas "Divulgación y Debate en Economía", con 3 presentaciones en 2012, 4 en 2013 y 1 en marzo de 2014.
- Se organizó conjuntamente con el Centro de Implementación de Políticas Públicas para la Equidad y el Crecimiento y el IAE de la Universidad Austral, el 13º Seminario de Federalismo Fiscal en Conmemoración del Bicentenario de la Argentina, 1810-2010. C.A.B.A., 26 de agosto de 2010.
- Se organizaron las 1º Jornadas de Macroeconomía y Finanzas, auspiciadas por el centro de estudios Synergia. La Plata, 18 de agosto de 2011.
- Se organizó conjuntamente con el Centro de Implementación de Políticas Públicas para la Equidad y el Crecimiento, el IAE Business School de la Universidad Austral, el IEF (Instituto de Economía y Finanzas) de la Facultad de Ciencias Económicas de la Universidad Nacional de Córdoba, el Instituto de Federalismo de la Academia Nacional de Derecho de Córdoba y la Universidad Torcuato Di Tella, el 14º Seminario de Federalismo Fiscal. La Plata, 25 de agosto de 2011.
- Se organizó conjuntamente con el Centro de Implementación de Políticas Públicas para la Equidad y el Crecimiento, el IEF (Instituto de Economía y Finanzas) de la Facultad de Ciencias Económicas de la Universidad Nacional de Córdoba, el Instituto de Federalismo de la Academia Nacional de Derecho de Córdoba y la Universidad Torcuato Di Tella, el 15º Seminario de Federalismo Fiscal. Córdoba, 14 de marzo de 2012.
- Se organizó la Conferencia Internacional "20 años del Mercour (1991-2011)" en el marco de las Jornadas por los 20 años del Mercosur, junto con el Lemann Institute for Brazilian Studies y la Facultad de Economía y Administración (Universidad de San Pablo, Brasil). La Plata, 2 y 3 de julio de 2012.
- Se organizó la Conferencia "Los desafíos de la economía argentina" a cargo del Dr. Federico Sturzenegger. La Plata, 3 de julio de 2012.
- Se organizaron las 2º Jornadas de Macroeconomía y Finanzas, auspiciadas por el centro de estudios Synergia. La Plata, 21 de noviembre de 2012.

- Se organizó conjuntamente con el Centro de Implementación de Políticas Públicas para la Equidad y el Crecimiento, el IAE Business School de la Universidad Austral Argentina, el IEF (Instituto de Economía y Finanzas) de la Facultad de Ciencias Económicas de la Universidad Nacional de Córdoba, el Instituto de Federalismo de la Academia Nacional de Derecho de Córdoba y la Universidad Torcuato Di Tella, el 16º Seminario de Federalismo Fiscal. La Plata, 17 de abril de 2013.
- Se organizaron, con Urban Public Economic Review -Universidad de Santiago de Compostela- y el BID, las II Jornadas Iberoamericanas de Financiación Local. La Plata, 2 y 3 de julio de 2013.
- Se organizaron las 11º Jornadas de Economía Monetaria e Internacional, en el marco del 60º aniversario de la fundación de la Facultad de Ciencias Económicas de la Universidad Nacional de la Plata (1953-2013). La Plata, 14 de agosto de 2013.

Proyectos acreditados

Proyectos aprobados en el marco del Programa de Incentivos Docentes - Años 2010-2014	Director	Años
Economía del sector público. Los gobiernos municipales de la provincia de Buenos Aires. Teoría y aplicaciones	Alberto Porto	2010-2013
Ingresos fiscales y globalización. El caso de Argentina 1980-2010	Natalia Porto	2012-2013
Liberalización comercial, performance comercial y estructuras tributarias. Aplicaciones a América Latina y Mercosur	Natalia Porto	2014-2015

Proyectos PICT Agencia Nacional de Promoción Científica y Tecnológica - Años 2010-2014	Director	Años
Economía de los gobiernos municipales. Teoría y aplicaciones a la Argentina	Alberto Porto	2009-2012
Exportaciones y productividad. Un análisis empírico basado en el comportamiento de firmas en la Provincia de Buenos Aires	Irene Brambilla	2012-2014
Pass-through del tipo de cambio y sustitución en la composición y la calidad de importaciones. El caso de la devaluación argentino	Irene Brambilla	2013-2016

Otros proyectos de investigación - Años 2010-2014	Director	Años
Incidencia tributaria en la Ciudad de Buenos Aires	Gonzalo Fernández	2010-2011

Investigación – Instituto de Investigaciones Económicas

Director: Lic. Omar Pedro Velasco

Secretario: Lic. Lucas Tomás Troiano

Objetivos

Es finalidad del Instituto de Investigaciones Económicas realizar investigación básica y aplicada en Economía y Finanzas y de disciplinas relacionadas.

Capítulos de libros publicados

- Lódola, A.; Brigo, R. y Morra, F. (2010): “Mapa de las cadenas agroalimentarias en Argentina” en: Guillermo Anlló, Roberto Bisang y Guillermo Salvatierra (Eds), *Cambios estructurales en las actividades agropecuarias. De lo primario a las cadenas globales de valor*. Colección Documentos de Proyectos, CEPAL.

- Lódola, A. y Brigo, R. (2013): "Contratistas de servicios agropecuarios, difusión tecnológica y redes agroalimentarias: una larga y productiva relación" en: Bisang, R.; Anllo, G. y Campi, M. (eds.). *Claves para repensar el agro argentino*. Buenos Aires, Eudeba.

Presentaciones en Congresos y Publicaciones en Revistas

Presentaciones en Congresos y Jornadas, Año 2011

- Lódola, A. y Velasco, P. "El impuesto a la transmisión gratuita de bienes: Su reincorporación en la Provincia de Buenos Aires como instrumento eficiente en la búsqueda de la igualdad de oportunidades". Presentado en 44as Jornadas Internacionales de Finanzas Públicas, Universidad Nacional de Córdoba, septiembre.
- Lódola, A. "El impuesto a la transmisión gratuita de bienes en la Provincia de Buenos Aires". Presentado en Jornadas del Tribunal Fiscal de Apelaciones de la Provincia. Azul, Provincia de Buenos Aires.

Presentaciones en Congresos y Jornadas, Año 2013

- Lódola, A. "Hacia una política tributaria provincial equitativa en una república federal". XIII Congreso del CLAD (Centro Latinoamericano de Administración para el Desarrollo) sobre la Reforma del Estado y de la Administración Pública, Montevideo, Uruguay.
- Velasco, O. P. "Causas internas e internacionales en la evolución del turismo receptivo". Seminario de cierre del proyecto 11 E/115. Instituto de Investigaciones Económicas. F.C.E. U.N.L.P. La Plata. Diciembre de 2012 (<http://www.au24.econo.unlp.edu.ar/course/view.php?id=228>).
- Velasco, P.I. "Planificación en turismo, buenas prácticas e incentivos fiscales" Seminario de cierre del proyecto 11 E/115. Instituto de Investigaciones Económicas. F.C.E. U.N.L.P. La Plata. Diciembre de 2013 (<http://www.au24.econo.unlp.edu.ar/course/view.php?id=228>)

Artículos publicados, Año 2011

- Scuriatti, L. E. (2011). "El Valor Económico Social de los Proyectos de Inversión". (Nota de cátedra). En "Notas en Turismo y Economía". Año I Nro. II. ISSN 1853 – 1504.
- Scuriatti, L. E. (2011). "Anexo Estadístico: La Evolución Reciente del Turismo Internacional Receptivo". En "Notas en Turismo y Economía", Año II Nro. III. ISSN 1853 – 1504.
- Lódola, A. y Velasco, P. (2011). "El impuesto a la transmisión gratuita de bienes: Su reincorporación en la Provincia como instrumento eficiente en la búsqueda de igualdad de oportunidades". Cuadernos de Economía del Ministerio de Economía, Vol. 72, 2011. ISSN: 1853-1946.

Artículos publicados, Año 2012

- Scuriatti, L. E. (2012). "Reseña Bibliográfica: Las Empresas Transnacionales en el Sector de los Servicios: Marco general de la Actuación de las Cadenas Hoteleras Internacionales". En "Notas en Turismo y Economía", Año III Nro. IV. ISSN 1853 – 1504.
- Scuriatti, L. E. (2012). "El modelo de Lancaster. Teoría del consumidor para la selección del destino turístico". En "Notas en Turismo y Economía", Año III Nro. V. ISSN 1853 – 1504.
- Velasco, O. P. (2012). "Equilibrio y fuerzas de mercado para Economía del Turismo I (Enfoque Microeconómico)". Nota de cátedra. En "Notas en Turismo y Economía", Año III Nro. IV. ISSN 1853 – 1504.

Documentos de Trabajo

- Velasco, O. (2010). "Variables relacionadas a la demanda y la oferta"; "Teoría del comportamiento del consumidor"; "Mercado de Factores"; "Competencia imperfecta o monopólica". Notas de clase.
- Velasco, P. I. (2010). "Gastos Tributarios para la Promoción de Inversiones en el Impuesto a la Renta de Empresas". Notas de clase.
- Velasco, P. I.: (2010). "Fondos de convergencia y tratamiento de asimetrías en el Mercosur". Notas de clase.
- Velasco, O.P. (2012). "Producción y costos". Nota de cátedra.
- Scuriatti, L. E. (2013). "Anexo Estadístico del Turismo Internacional Latinoamericano". Notas de clase.

Taller de Análisis de Precios

Informes Trimestrales sobre evolución de los precios al consumidor de productos seleccionados. Desde junio de 2011. En AU24, (<http://www.au24.econo.unlp.edu.ar/course/view.php?id=228>)

Proyectos acreditados

Proyectos aprobados en el marco del Programa de Incentivos Docentes - Años 2010-2014	Director	Años
Desarrollo del Turismo en Argentina, evaluación y aportes	Omar Velasco	2009-2010
Buenas Prácticas para un Turismo Sustentable en Empresas Comunitarias, Pequeños y Medianos Empresarios de la Ciudad de La Plata. Formulación de un Sistema de Indicadores de Sustentabilidad para el Turismo Local/Regional. Tarjeta de calidad local. Instrumentos e incentivos para su aplicación (en conjunto con el Departamento de Turismo)	Omar Velasco	2011-2012
Variables de mercado significativas en el consumo de las familias	Omar Velasco	2013-2014

Proyectos de Investigación y Desarrollo de la Secretaría de Ciencia y Técnica de la UNLP- Años 2010-2014	Director	Años
Estructura tributaria sustentable en la Provincia de Buenos Aires. Evaluación y perspectivas	Pedro Ignacio Velasco	2012-2013

Investigación - Centro de Estudios Distributivos, Laborales y Sociales (CEDLAS)

Director: Dr. Leonardo Gasparini

Coordinadora Institucional: Dra. Ana María Pacheco

Objetivos

El CEDLAS es un centro destinado al estudio de temas distributivos, laborales y sociales desde una perspectiva económica. Se especializa en el análisis de la problemática distributiva y social de los países de América Latina y el Caribe a través de técnicas empíricas basadas en microdatos provenientes de encuestas.

Libros publicados

- Bebczuk, R. (2010). *Progresos en Finanzas*. Buenos Aires, Edit. Temas.
- Gasparini, L., Cicowiez, M. y Sosa Escudero, W. (2013). *Pobreza y Desigualdad en América Latina: Conceptos, herramientas y aplicaciones*. Buenos Aires: Editorial Temas, ISBN 978-987-1826-45-2.

Capítulos de libros publicados

Año 2010

- Cicowiez, M.; Gasparini, L. y Di Gresia, L. (2010). "Argentina Chapter"; en: M. Sánchez, R. Vos, E. Ganuza, H. Lofgren y C. Díaz-Bonilla (Eds). *Public Policies for Human Development: Achieving the Millennium Development Goals in Latin America*. EEUU, Palgrave Macmillan.
- Cicowiez, M.; Diaz-Bonilla; C. y Diaz-Bonilla, E. (2010). "Argentina Chapter"; en: Kym Anderson, John Cockburn, y Will Martin (Eds). *Agricultural Price Distortions, Inequality and Poverty*, Washington DC, World Bank.

- Cicowiez, M.; Diaz-Bonilla, C. y Diaz-Bonilla, E. (2010). "El Análisis Cuantitativo de la Política Comercial Argentina", en: Julio Berlinski y Néstor Stancanelli (Eds) *Los Acuerdos Comerciales. Reflexiones desde un Enfoque Argentino*. Buenos Aires, Consejo Argentino para las Relaciones Internacionales y Centro de Economía Internacional.
- Gasparini, L. y G. Cruces (2010) "A Distribution in Motion: The Case of Argentina. A Review of the Empirical Evidence". En Lustig y López Calva (eds). *Declining Inequality in Latin America*, The Brookings Institution.

Año 2011

- Bebczuk, R. (2011). "Stylized Facts about the Services Sector in Argentina and the World". En: Baer, W. y Fleischer, D. (Eds.). *The Economies of Argentina and Brazil*. Edward Elgar Publications. ISBN 978 1 84980 996 2
- Cicowiez, M. y Sánchez, M. V. (2011). "Efectividad y viabilidad de la política pública frente a los choques externos: un análisis mediante simulaciones". En: Sánchez, M. V. y Sauma, P. *Vulnerabilidad económica externa, protección social y pobreza en América Latina*. Flacso-Ecuador. ISBN 978-9978-67-277-8.
- Gasparini, L. y Galiani, S. (2011). "El impacto distributivo de las políticas sociales". En Navajas, F. y Porto, A. (eds.). *Progresos en Economía del Sector Público*. Buenos Aires, Edicon. Pp. 177-221. ISBN 978-987-660-108-5.
- Gasparini, L. y Lustig, N. (2011). "The rise and fall of income inequality in Latin America". En: Ocampo, J. y Ros. J. (Eds.). *The Oxford Handbook of Latin American Economics*. Capítulo 27, pp.691-714. Oxford University Press. ISBN 978-0-19-957104-8.
- Sosa Escudero, W. y Petralia, S. (2011). "The Anatomy of Distributive Changes in Argentina". En: Baer, W. y Fleischer, D. (Eds.). *The Economies of Argentina and Brazil*. Edward Elgar Publications. ISBN 978 1 84980 996 2.
- Sosa Escudero, W. (2011). "Cuestiones Metodológicas en una Investigación sobre la Pobreza Multidimensional en América Latina", Cap. 7. En: Wainerman, C. y Sautu, R. (compiladoras), *La Trastienda de la Investigación*, Buenos Aires, Ed. Manantial.
- Cicowiez, M. y L. Gasparini (2011). "The socio-economic conditions in Argentina". En Stancanelli, N. E. (Ed.). *Under the Southern Cross: Australia-Argentina: a comparative analysis*. Eudeba: Buenos Aires. ISBN 978-950-23-1868-4.
- Porto, G., P. Gluzmann, M. Marchionni y M. Olarreaga (2011). "Distributional incidence of access to services in Latin America" (cap. VII). En Mashayekhi, M., Olarreaga, M., y Porto, G. (Eds.) *Services, Trade, and Development*. United Nations: New York and Geneva.
- Olarreaga, M., G. Porto, P. Gluzmann, M. Marchionni y M. Picientini (2011). "A topology of services expenditure by poor and rich households in developing countries" (Capítulo V). En Mashayekhi, M., Olarreaga, M., y Porto, G. (Eds.) *Services, Trade, and Development*. United Nations: New York and Geneva.
- Cicowiez, M. y M. V. Sánchez (2011). "Efectividad y viabilidad de la política pública frente a los choques externos: un análisis mediante simulaciones". En M. V. Sánchez y P. Sauma (Eds.). *Vulnerabilidad económica externa, protección social y pobreza en América Latina*. FLACSO Ecuador. Quito.

Año 2012

- Cicowiez, M, Mercado, R. y Coremberg, A. (2012). "El crecimiento argentino: fuentes y tendencias de largo plazo." En: Mercado, R., Kosacoff, B. y Porta, F. (Eds.). *La Argentina del largo plazo: crecimiento, fluctuaciones y cambio estructural*. Programa de las Naciones Unidas para el Desarrollo, Buenos Aires. ISBN 978-987-1560-36-3.
- Cicowiez, M. y Jácome, H. (2012). "El tratado de libre comercio con la Unión Europea: efectos económicos y distributivos para el Ecuador." En: Jácome, H. (Ed.). *Acuerdo comercial multipartes entre Ecuador y la Unión Europea*, FLACSO Ecuador, Quito. ISBN 978-9978673249.

Año 2013

- Cicowiez, M; Al-Batuly,A.; Al-Hawri, M.; Lofgren, H. y Pournik, M. (2013). "Yemen". En M. V. Sánchez y R. Vos (Eds.). *Financing human development in Africa, Asia and the Middle East*. Bloomsbury Academic..
- Cicowiez, M; Lofgren, H y Díaz-Bonilla, C. (2013). "MAMS – A computable general equilibrium model for developing country strategy analysis", en Dixon, P. y Jorgenson, D. (Eds.). *Handbook of computable general equilibrium modeling*. Elsevier North Holland. ISBN 978-0444536341. Amsterdam.
- Gasparini, L. (2013). "A comment on happiness measures as a guide to development policy". En Sepulveda, C., Harrison, A. y Lin, J. (Eds.). *Development Challenges in a Postcrisis World*. pp. 355-360. ISBN 978-0-8213-8522-7

- Marchionni, M. y J. Alejo. (2013). "El financiamiento de la educación básica a lo largo de la transición demográfica en la Argentina". En Gragnolati, M., Rofman, R. y Troiano, S. (Eds.). *Envejecimiento demográfico en la Argentina: un análisis de los impactos, opciones de política y trade-offs*. The World Bank. Editorial.
- Sosa Escudero, W., Caruso G. y Svarc M. (2013). "Poverty and the dimensionality of welfare". En Betti, G y Lemmi, A. (Eds.), *Poverty and Social Exclusion: New Methods of Analysis*. Chapter 3, Routledge, New York. ISBN-13: 9780415636346.

Año 2014

- Cruces, G., García Domench, C. y Gasparini, L. (2014). *Inequality in Education: Evidence for Latin America*. En Cornia, G. (Ed.). *Falling Inequality in Latin America. Policy Changes and Lessons*. Oxford University Press. ISBN 978-0-19-870180-4.

Participación en Congresos y Artículos publicados

Presentaciones en Congresos y Jornadas, Año 2010

- Bebczuk, R.: "La intermediación financiera en Argentina". Presentado en Ciclos de Macroeconomía. UNLP- UDESA-UBA. Mayo 2010.
- Bebczuk, R. "Contingent reserve pooling". Presentado en Latin American and Caribbean Economic Association (LACEA). San José, Costa Rica, septiembre, 2010
- Gasparini, L. Conferencista invitado en 43as Jornadas Internacionales de Finanzas Públicas, Universidad Nacional de Córdoba.
- Cicowiez, M. y Manchicado, G. "Effects of the Global Financial and Economic Crisis on the Bolivian Economy: A CGE Approach". Presentado en 8 PEP General Meeting. 2010
- Cicowiez, M., Castresana, S. y Polonsky, M. "Estimación de Elasticidades Armington para la Argentina". Presentado en III Encuentro Regional Sobre Modelos de EGC.
- Gasparini, L. Panelista invitado y expositor en Jornadas Nacionales sobre Estudios Regionales y Mercado de Trabajo, Red SIMEL, La Plata, junio 2010.
- Gasparini, L. Panelista invitado en Jornadas en Honor a Alfredo Canavese, Buenos Aires, 16 abril, 2010
- Gasparini, L. Jornadas de la Network of Inequality and Poverty, capítulo de Uruguay: Montevideo, 2010.
- Gasparini, L. Seminario sobre Socioeconomic Database for Latin America and the Caribbean, Banco Mundial, Washington, Octubre 18, 2010.
- Gasparini, L. Panelista en Annual Bank Conference on Development Economics (ABCDE), Estocolmo, Junio 2010.
- Alzúa, M. L. LACEA, Annual Meeting en Medellín, Colombia.
- Alzúa, M. L. Disertante principal en Foro de Evaluación de Impacto, Cotonou, Benin, Octubre 2010

Presentaciones en Congresos y Jornadas, Año 2011

- Gasparini, L.: "School segregation in Argentina. Reconstructing the evidence", (en colaboración con David Jaume, Monserrat Serio y Emmanuel Vázquez). Presentado en XVII Meetings of the LACEA/ IADB/ WB/ UNDP, Research Network on Inequality and Poverty (NIP), November 9th, 2011, Universidad de Chile.
- Gasparini, L.: "Reducing Poverty in Latin America through Social Protection and Growth". Presentado en International Experts Meeting on Inclusive Growth, organizado por el International Development Research Centre (IDRC) y el Indian Institute of Dalit Studies (IDS), Nueva Delhi, 12 y 13 de diciembre.
- Cicowiez, Martín: "Overview of MAMS". Presentado en Strengthening Macro-Micro Modelling Capacities to Assess Development Support Measures and Strategies in Uganda. Organizado por Un-DESA, Entebbe, Uganda. Octubre 18-19, 2011.

Presentaciones en Congresos y Jornadas, Año 2012

- Cicowiez, M. y Machicado, G. "Effects of the global financial and economic crisis on the bolivian economy: a CGE approach". Presentado en IV Encuentro Regional sobre Modelos de Equilibrio General Computable. BID y CEPAL. Guayaquil, Abril 2012.
- Gasparini, L. Panelista en Jornadas de Economía, Universidad Nacional de Cuyo, Mendoza, 30 de agosto de 2012.
- Gasparini, L. Panelista en Reunión sobre Pobreza, Desigualdad y Etnicidad en América Latina, La Plata, 14 de diciembre, 2012.

- Gasparini, L. Panelista en Reunión sobre Equidad y Políticas Públicas en América Latina, Puerto Vallarta, 12 de noviembre, 2012.
- Gasparini, L. Conferencista en Simposio sobre Regionalismo Sudamericano, Universidad Nacional de La Plata, 6 de noviembre de 2012.
- Gasparini, L. Conferencista en Conferencia “Wellbeing and inequality in the long run: measurement, history and ideas”, Universidad Carlos III, Madrid, 31 de mayo, 2012.
- Gasparini, L. Panelista en Seminario sobre Extensión del Sistema de Protección Social en América Latina. CEDLAS-IDRC, Buenos Aires, 21 de marzo, 2012.
- Gasparini, L. Conferencista invitado en las Jornadas de la Network of Inequality and Poverty – NIP – Uruguay, Montevideo, 13 de junio de 2012.

Presentaciones en Congresos y Jornadas, Año 2013

- Gasparini, L. Conferencista invitado: "Distribución del Ingreso y Pobreza en Argentina y Latinoamérica". XXIX Jornadas Nacionales de Administración, Contabilidad y Economía, La Plata, octubre 2013.
- Bebczuk, R. Conferencista invitado: “Sistema Financiero; comparando los '90 con los 2000”. XXIX Jornadas Nacionales de Administración, Contabilidad y Economía, La Plata, octubre 2013.
- Gasparini, L. “Pobreza y Desigualdad en América Latina”. Ciclo de Seminarios del Instituto de Economía Aplicada de la Academia Nacional de Ciencias Económicas.
- Cicowiez, M. y Sánchez, M. “Inter-temporal macroeconomic trade-offs and payoffs of human development strategies: An economy-wide modelling analysis”. HDCA 2013 Annual Conference ‘Human Development: Vulnerability, Inclusion and Wellbeing’. Managua. Septiembre, 2013.
- Cicowiez, M.; Lofgren, H. y Osorio-Rodarte. “A General Equilibrium – Product Space Analysis of Structural Transformation: Method and Application to Morocco”. 16th Annual Conference on Global Economic Analysis. Center for Global Trade Analysis, Purdue University. Shangai. Junio, 2013.
- Gasparini, L. Panelista invitado a la sesión de “Research exchange panel”. 47th Annual Conference of the Canadian Development Economics Study Group (CDESG), McGill University, Montreal, 30 de mayo, 2013.
- Gasparini, L. Conferencista invitado “Inequality in Latin America”. International Development Research Centre, Ottawa, 29 de mayo, 2013.
- Bebczuk, R. Miembro del Panel de Expertos en temas de ahorro, Seminario "Saving for Development", BID, Washington DC, 22 de noviembre de 2013.

Artículos publicados, Año 2010

Con referato

- Bebczuk, R. y Schmidt-Hebbel, K. (2010). “La paradoja de Feldstein-Horioka”. *Económica*, Vol. LVI(1): 3-38. Enero-diciembre.
- Bebczuk, R. y Sangiácomo, M. (2010). “El uso de garantías en el sistema bancario argentino”, *Ensayos Económicos*. Nro 59, julio-septiembre.
- Cicowiez, M. y Chisari, O. (2010). “Marginal Cost of Public Funds and Regulatory Regimes: Computable General Equilibrium Evaluation for Argentina” *Revista de Análisis Económico*. Santiago de Chile, 25 (1): 79-116.
- Cicowiez, M.; Diaz-Bonilla, C y Diaz-Bonilla, E. (2010). “Impacts of Trade Liberalization on Poverty and Inequality in Argentina: Policy Insights from a Non-parametric CGE Microsimulation Analysis”. *The International Journal of Microsimulation*, 3 (1):118-122.
- Cruces, G. Fernández, G. y Ham, A. (2010). “New estimates of neighborhood quality of life. Exploring heterogeneities between and within neighborhoods in Buenos Aires”. *Regional Science and Urban Economics*.
- Alejo, J., Gasparini, L., Haimovich, F., Olivieri, S. y Tornarolli, L. (2010). "Poverty among older people in Latin America and the Caribbean". *Journal of International Development* 22 (2), 176-207.
- Bera, A., Montes Rojas, G. y Sosa Escudero, W. (2010). “General Specification Testing under Local Misspecification”. *Econometric Theory*. 23 (6).
- Cruces, G. y L. Gasparini, L. (2010). “Las asignaciones universales por hijo en Argentina. Impacto, discusión y alternativas”. *Económica*, Vol. LVI.
- Conconi, A. y Ham, A. (2010). "The Many Faces of Poverty. Quantifying the deprivation costs of the 2001-2002 crisis in Argentina", *Económica*, Vol. LVI(1): 39-77. ISBN 0013-0419.
- Bebczuk, R. (2010). “Desarrollo económico, desarrollo financiero y medios de pago”, *Anales de la XLV Reunión Anual de la Asociación Argentina de Economía Política*, ISSN 1852-0022.
- Gasparini, L., Jaume, D., Serio, M. y Vázquez, E. (2010). “La segregación escolar en Argentina. Reconstruyendo la evidencia”, *Anales de la XLV Reunión Anual de la Asociación Argentina de Economía Política*, ISSN 1852-0022.

- Alzúa, M.L., Bet, G., Gasparini, L. y Haimovich, F. (2010). "Assessing the impact of Argentina's Ley Federal de Educación on educational and labor outcomes", Anales de la XLV Reunión Anual de la Asociación Argentina de Economía Política, ISSN 1852-0022.

Sin referato

- Cicowiez, M.; Coremberg, A. y Mercado, R. (2010). "Informe Nacional sobre Desarrollo Humano 2010. Desarrollo humano en Argentina: trayectos y nuevos desafíos". Buenos Aires.
- Cicowiez, M. y Machicado, G. (2010). "Effects of the Global Financial and Economic Crisis on the Bolivian Economy: A CGE Approach". La Paz, INESAD Development Research Working Paper, 10/2010.
- Gasparini, L., Bérgolo, M., Cruces, G. y Ham, A. (2010). "Vulnerability to poverty in Latin America", Chronic Poverty Research Center Working Paper, ISBN: 978-1-906433-83-3
- Marchionni, M., J. Alejo, A. Conconi, P. Glüzmann y L. Tornarolli (2010). "Los jóvenes y los Objetivos de Desarrollo del Milenio en América Latina y el Caribe". Documento de trabajo del Grupo Temático sobre Pobreza, Desarrollo Humano y ODM's, Dirección Nacional para América Latina y el Caribe, UNDP, MDG-08-2010, RBLAC-UNDP, New York. http://economiccluster-lac.org/images/pdf/odm-y-pobreza/2010/08_10_RPPLAC_POV.pdf

Artículos publicados, Año 2011

Con referato

- Cruces, G.; Gasparini, L. y Tornarolli, L. (2011): "Recent Trends in Income Inequality in Latin America". *Economía*. (ISSN 1529-7470) Vol. 11 (2) pp. 147-201.
- Marchionni, M.; Sosa Escudero, W. y Arias, O. (2011). "Sources of Income Persistence: Evidence from Rural El Salvador". *Journal of Income Distribution*. Vol. 20, pp. 97-114. ISSN 1874-6322.
- Sosa Escudero, W. y Montes Rojas, G. (2011) "Robust test for heteroskedasticity in the error components model", *Journal of Econometrics*, 160, 300-310.
- Alzúa, M.L., L. Gasparini y F. Haimovich (2011). "Assessing the impact of Argentina's Ley Federal de Educación on educational and labor outcomes". *PIERI Working paper* 2011-21.
- Gasparini, L., D. Jaume, M. Serio y E. Vazquez (2011). "La segregación escolar entre escuelas públicas y privadas en Argentina. Reconstruyendo la evidencia." *Desarrollo Económico*. Buenos Aires, vol. 51, Nº 202-203, July-december (pp. 189-219). ISSN 0046-001X.
- Gasparini, L., Battistón, D., y García Domench, C. (2011). "Could an Increase in Education Raise Income Inequality? Evidence for Latin America", *Anales de la XLVI Reunión Anual de la Asociación Argentina de Economía Política*, ISSN 1852-0022.
- Cruces, G., Ham, A. y Viollaz, M. (2011). "Do youth unemployment and informality leave a scar? Evidence from 8 Latin American countries", *Anales de la XLVI Reunión Anual de la Asociación Argentina de Economía Política*, ISSN 1852-0022.
- Alejo, J., Gabrielli, M. y Sosa Escudero, W. (2011). "The distributive effects of education: an unconditional quantile regression approach", *Anales de la XLVI Reunión Anual de la Asociación Argentina de Economía Política*, ISSN 1852-0022.

Otras publicaciones

- Cicowiez, M. (2011). "Assessing development strategies to achieve the MDGs in the Republic of Yemen" (Con A. Al-Batuly, M. AlHawri, H. Lofgren y M. Pournik). *Country Study*.
- Cruces, G. y Bérgolo, M. (2011). "Labor informality and the incentive effects of social protection systems: Evidence from a health reform in Uruguay", Documento de trabajo BID, Washington DC. Ganador del primer premio del Inter-American Award for Research on Social Security 2011 otorgado por la Inter-American Conference on Social Security.
- Cruces, G.; Lanjouw, P.; Lucchetti, L.; Perova, E.; Vakis, R. y Viollaz, M. (2011). "Intra-generational Mobility and Repeated Cross-Sections: A three-country Validation Exercise", mimeo, World Bank, Washington DC.
- Cruces, G.; Pérez-Truglia, R. y Tetaz, M. (2011). "Biased Perceptions of Income Distribution and Preferences for Redistribution: Evidence from a Survey Experiment", IZA DP 5699 <http://ftp.iza.org/dp5699.pdf>.
- Gasparini, L.; Bérgolo, M.; Cruces, G. y Ham, A. (2011). "Vulnerability to poverty in Latin America". *Chronic Poverty Research Center Working Paper*. ISBN: 978-1-906433-83-3.
- Gasparini, L., Cruces, G. y Tornarolli, L. (2011). "Recent trends in income inequality in Latin America". *Economía* 10 (2), 147-201, Spring.

- Galiani, S. y Gasparini, L. (2011). "El impacto distributivo de las políticas sociales". *Progresos en Economía del Sector Público*, AAEP.
- Gasparini, L. y Lustig, N. (2011) "The rise and fall of income inequality in Latin America", *Handbook of Latin American Economics*, Chapter 28. Oxford University Press.
- Gasparini, L., Galiani, S., Cruces G. y Acosta, P. (2011). "Educational upgrading and returns to skills in Latin America: evidence from a supply-demand framework, 1990-2010". IZA Discussion paper 6244 y Policy Research working paper WPS 5921, The World Bank.
- Cruces, G., García Domench, C. y Gasparini, L. (2011). "Inequality in Education. Evidence for Latin America". UNU-WIDER Working paper. ISSN 1798-7237.

Artículos publicados, Año 2012

Con referato

- Cicowiez, M. y Porto, N. (2012). "Impacto fiscal de la liberalización comercial en América Latina: un análisis de equilibrio general", *Anales de la XLVII Reunión Anual de la Asociación Argentina de Economía Política*, ISSN 1852-0022.
- Gasparini, L. y Garganta, S. (2012). "El impacto de un programa social sobre la informalidad laboral. El caso de la AUH en Argentina", *Anales de la XLVII Reunión Anual de la Asociación Argentina de Economía Política*, ISSN 1852-0022.
- Gluzmann, P., E. Levy Yeyati y F. Sturzenegger (2012). "Exchange rate undervaluation and economic growth: Díaz Alejandro (1965) revisited". *Economics Letters*, 2012, vol. 117, no 3, p. 666-672.
- Marchionni, M., Conconi, A. y Tornarolli, L. (2012). "Situación laboral y educativa de los jóvenes en América Latina", *Anales de la XLVII Reunión Anual de la Asociación Argentina de Economía Política*, ISSN 1852-0022.
- Gasparini, L. y Gluzmann, P. (2012). "Estimating Income Poverty and Inequality from the Gallup World Poll. The case of Latin America and the Caribbean". *Journal of Income Distribution* 21(1), pp.3-27, March, 2012. ISSN 1874-6322.
- Bérigolo, M., Cruces, G. y Ham, A. (2012). "Assessing the Predictive Power of Vulnerability Measures: Evidence from Panel Data for Argentina and Chile". *Journal of Income Distribution*, Vol. 21, Number 1.

Sin referato

- Gasparini, L. (2012). "¿Condiciones externas o cambio de política? Las razones detrás de las mejoras distributivas en América Latina". En Gajate, R. et al. (Eds.). *Simposio Regionalismo Sudamericano*, UNLP. ISBN 978-950-34-0912-1.
- Gluzmann, P. Jaume, D. y Gasparini, L. (2012). "Decisiones laborales en América Latina: el caso de los emprendedores Un estudio sobre la base de encuestas de hogares". Documento de Trabajo 6, CAF.
- Marchionni, M., Conconi, A. y Tornarolli, L. (2012). "La situación educativa y laboral de los jóvenes. Evidencia para América Latina". Mimeo. CEDLAS.
- Marchionni, M., Pinto, F. y Vazquez, E. (2012). "Desigualdad educativa en la Argentina. Análisis en base a los datos PISA 2009". Mimeo. UNICEF.
- Marchionni, M. y Jaume, D. (2012). "Desigualdad educativa en América Latina. Análisis en base a los datos PISA 2009". Mimeo. UNICEF.

Artículos publicados, Año 2013

Con referato

- Levy Yeyati, E., F. Sturzenegger y P. Gluzmann (2013). "Fear of Appreciation". *Journal of Development Economics* (ISSN: 0304-3878), Volume 101, March, Pages 233–247
- Gasparini, L. y Cruces, G. (2013). "Poverty and Inequality in Latin America: A Story of Two Decades. *Journal of International Affairs*". Vol. 66, No. 2. Spring/Summer.
- Gasparini, L., W. Sosa Escudero, M. Marchionni and S. Olivieri (2013). "Multidimensional Poverty in Latin America and the Caribbean. New Evidence from the Gallup World Poll". *The Journal of Economic Inequality*. Volume 11, Issue 2, Page 195-214 (ISSN: 1569-1721). DOI 10.1007/s10888-011-9206-z.
- Gasparini, L. y Alvarado, F. (2013). "Inequality in Developing Countries: levels and recent trends", *Anales de la XLVIII Reunión Anual de la Asociación Argentina de Economía Política*, ISSN 1852-0022.
- Gluzmann, P (2013). "Bienestar subjetivo y crecimiento económico: analizando la paradoja del crecimiento infeliz en la Encuesta Mundial Gallup", *Anales de la XLVIII Reunión Anual de la Asociación Argentina de Economía Política*, ISSN 1852-0022.

- Marchionni, M., Pinto, F. y Vazquez, E. (2013). "Determinantes de la Desigualdad en el Desempeño Educativo en la Argentina", Anales de la XLVIII Reunión Anual de la Asociación Argentina de Economía Política, ISSN 1852-0022.

Sin referato

- Cicowiez, M. y Consigli, F. (2013). "Development of ISIM-MAMS version 2; a user-friendly interface for MAMS (Maquette for MDG Simulation)". Banco Mundial.
- Cicowiez, M. (2013). "Evaluación de los posibles impactos de la adhesión plena del Ecuador al MERCOSUR. Asistencia Técnica al Ministerio de Coordinación de la Producción, Empleo y Competitividad de Ecuador". CEPAL.
- Cicowiez, M. y Lofgren, H. (2013). "Structural transformation analysis with MAMS (Maquette for MDG Simulations)". Banco Mundial.
- Cicowiez, M. (2013). "Strengthening macroeconomic and social policy coherence through integrated macro-micro modeling". UN-DESA.
- Cruces, G. y Gasparini, L. (2013). Poverty and Inequality in Latin America: analysis, proposals and projections based on recent experiences. Proceedings of Conference on Equity and Development, Yale University.

Serie Documentos de Trabajo del CEDLAS. ISSN 1853-0168.

Año 2010

- Nro. 93. (Enero, 2010). Guillermo Cruces, Sebastián Galiani y Susana Kidyba. "Payroll taxes, wages and employment: identification through policy changes".
- Nro. 94 (Febrero, 2010). Ricardo N. Bebczuk y Diego Battistón. "Remittances and life cycle deficits in Latin America".
- Nro. 95 (Marzo, 2010). María Laura Alzúa, Guillermo Cruces y Laura Ripani. "Welfare programs and labor supply in developing countries. Experimental evidence from Latin America".
- Nro. 96 (Abril, 2010). Guido Porto. "Internacional market access and poverty in Argentina".
- Nro. 97 (Abril, 2010). Mariana Marchionni y Pablo Gluzmann. "Distributional incidence of social, infrastructure, and telecommunication services in Latin America".
- Nro. 98 (Mayo, 2010). Laura Guardia y Leopoldo Tornarolli. "Boom agrícola y persistencia de la pobreza rural en Argentina".
- Nro. 99 (Mayo, 2010). Mariana Marchionni, Javier Alejo, Adriana Conconi, Pablo Gluzmann y Leopoldo Tornarolli. "Los jóvenes y los Objetivos de Desarrollo del Milenio en América Latina y el Caribe".
- Nro. 100 (Junio, 2010). Leonardo Gasparini, Walter Sosa Escudero, Mariana Marchionni y Sergio Olivieri. "Multidimensional poverty in Latin America and the Caribbean: New evidence from the Gallup World Poll".
- Nro. 101 (Junio, 2010). Sebastián Galiani. "Social mobility: what is it and why does it matter?".
- Nro. 102 (Julio, 2010). Leonardo Gasparini y Guillermo Cruces. "Las asignaciones universales por hijo: impacto, discusión y alternativas".
- Nro. 103 (Agosto, 2010). Sebastián Galiani y Ernesto Scharfgrósky. "Property rights for the poor: effects of land titling".
- Nro. 104 (Agosto, 2010). Ricardo N. Bebczuk. "Acceso al financiamiento de las PYMES en Argentina: Estado de Situación y propuestas de política".
- Nro. 105 (Septiembre, 2010). Martín Cicowiez y Marcos V. Sánchez. "Choques externos y políticas de protección social en América Latina".
- Nro. 106 (Octubre, 2010). Walter Sosa Escudero y Sergio Petralia. "I can hear the grass grow: the anatomy of distributive changes in Argentina".
- Nro. 107 (Octubre, 2010). Mariana Viollaz. "Empleo informal y apertura comercial: Evidencia de 20 años de reformas en Argentina".
- Nro. 108 (Noviembre, 2010). Javier Alejo. "Transición demográfica y pobreza en América Latina. Un análisis de Microsimulaciones".
- Nro. 109 (Noviembre, 2010). Andrés Ham. "The effect of conditional cash transfers on educational opportunities: experimental evidence from Latin America".
- Nro. 110 (Diciembre, 2010). Diego Battistón. "Remesas y migración internacional en América Latina: Simulación de los efectos en la Pobreza y Desigualdad".
- Nro. 111 (Diciembre, 2010). María Laura Alzúa, Leonardo Gasparini y Francisco Haimovich. "Educational Reform and Labor Market Outcomes: the case of Argentina's Ley Federal de Educación".

Año 2011

- Nro. 112 (Enero, 2011). Germán Caruso, Walter Sosa-Escudero y Marcela Svarc. "Deprivation and the Dimensionality of Welfare: A Variable-Selection Cluster-Analysis Approach".
- Nro. 113 (Febrero, 2011). Guillermo Cruces, Luis Felipe López Calva y Diego Battistón. "Down and Out or Up and In? Polarization-Based Measures of the Middle Class for Latin America".
- Nro. 114 (Febrero, 2011). Maribel Jiménez. "Un Análisis Empírico de las No Linealidades en la Movilidad Intergeneracional del Ingreso. El caso de la Argentina".
- Nro. 115 (Marzo, 2011). Martín Cicowiez y Carlos Gustavo Machicado. "Effects of the Global Financial and Economic Crisis on the Bolivian Economy: A CGE Approach".
- Nro. 116 (Marzo, 2011). Mónica Jiménez. "La Economía Informal y el Mercado Laboral en la Argentina: Un Análisis desde la Perspectiva del Trabajo Decente".
- Nro. 117 (Abril, 2011). Mariana Marchionni, Joaquín Caporale, Adriana Conconi y Natalia Porto. "Enfermedades Crónicas No Transmisibles y sus Factores de Riesgo en Argentina: Prevalencia y Prevención".
- Nro. 118 (Mayo, 2011). Leonardo Gasparini y Nora Lustig. "The Rise and Fall of Income Inequality in Latin America".
- Nro. 119 (Junio, 2011). Irene Brambilla, Rafael Dix Carneiro, Daniel Lederman y Guido Porto. "Skills, Exports, and the Wages of Seven Million Latin American Workers".
- Nro. 120 (Julio, 2011). Martín Cicowiez y Ana Zamorano. "Construcción de una Matriz de Contabilidad Social para Ecuador para el Año 2007".
- Nro. 121 (Julio, 2011). Guillermo Cruces, Pablo Glüzmann y Luis Felipe López Calva. "Economic Crises, Maternal and Infant Mortality, Low Birth Weight and Enrollment Rates: Evidence from Argentina's Downturns".
- Nro. 122 (Agosto, 2011). Juan Ignacio Zoloa. "Los Cambios en la Distribución del Ingreso de Argentina entre 1998 y 2005".
- Nro. 123 (Septiembre, 2011). Leonardo Gasparini, David Jaume, Monserrat Serio y Emmanuel Vázquez. "La Segregación Escolar en Argentina".
- Nro. 124 (Octubre, 2011). Sebastian Galiani y Guido G. Porto. "Trends in Tariff Reforms and Trends in the Structure of Wages".
- Nro. 125 (Noviembre, 2011). Javier Alejo, María Florencia Gabrielli y Walter Sosa Escudero. "The Distributive Effects of Education: An Unconditional Quantile Regression Approach".
- Nro. 126 (Noviembre, 2011). Monserrat Serio. "Igualdad de Oportunidades en Ingresos: El Caso de Argentina".
- Nro. 127 (Diciembre, 2011). Leonardo Gasparini, Sebastián Galiani, Guillermo Cruces y Pablo Acosta. "Educational Upgrading and Returns to Skills in Latin America. Evidence from a Supply-Demand Framework, 1990-2010".

Año 2012

- Nro. 128 (Enero, 2012). Emmanuel Vázquez. "Segregación Escolar por Nivel Socioeconómico. Midiendo el Fenómeno y Explorando sus Determinantes".
- Nro. 129 (Febrero, 2012). Javier Alejo. "Relación de Kuznets en América Latina. Explorando más allá de la media condicional".
- Nro. 130 (Marzo, 2012). Sebastián Galiani y Leonardo Gasparini. "El Impacto Distributivo de las Políticas Sociales".
- Nro. 131 (Abril, 2012). Abdulmajeed Al-Batuly, Mohamed Al-Hawri, Martín Cicowiez, Hans Lofgren y Mohammad Pournik. "Achieving the MDGs in Yemen: An Assessment".
- Nro. 132 (Mayo, 2012). María Laura Alzúa, Habiba Djebbari y Martín Valdivia. "Impact Evaluation for Policy Making: A Close Look at Latin American Countries with Weaker Research Capacities".
- Nro. 133 (Junio, 2012). Santiago Garganta y Leonardo Gasparini. "El Impacto de un Programa Social sobre la Informalidad Laboral: El Caso de la AUH en Argentina".
- Nro. 134 (Julio, 2012). Alessandro Nicita, Marcelo Olarreaga y Guido Porto. "Pro-Poor Trade Policy in Sub-Saharan Africa".
- Nro. 135 (Agosto, 2012). Guillermo Cruces, Carolina García Domench y Leonardo Gasparini. "Inequality in Education: Evidence for Latin America".
- Nro. 136 (Septiembre, 2012). María Noelia Garbero. "Un Análisis de los Efectos de las Restricciones de Liquidez en la Acumulación de Capital Humano: Evidencia para Nicaragua".
- Nro. 137 (Octubre, 2012). Pablo Gluzmann, David Jaume y Leonardo Gasparini. "Decisiones laborales en América Latina: el caso de los emprendedores. Un estudio sobre la base de encuestas de hogares".
- Nro. 138 (Noviembre, 2012). Guillermo Cruces, Ricardo Pérez Truglia y Martín Tetaz. "Biased Perceptions of Income Distribution and Preferences for Redistribution: Evidence from a Survey Experiment".

- Nro. 139 (Diciembre, 2012). Isidro Guardarucci, Jorge P. Puig y Leandro H. Salinardi. "Incidencia Del Gasto Público En Educación: Nueva Evidencia Para La Provincia De Buenos Aires En Base A La Encuesta Anual De Hogares".

Año 2013

- Nro. 140 (Enero, 2013). Fernando Fernandez y Victor Saldarriaga. "Conditional Cash Transfers, Payment Dates and Labor Supply: Evidence from Peru".
- Nro. 141 (Febrero, 2013). Javier Alejo, Marcelo Bérngolo y Fedora Carbajal. "Las Transferencias Públicas y su impacto distributivo: La Experiencia de los Países del Cono Sur en la década de 2000".
- Nro. 142 (Marzo, 2013). Guillermo Cruces y Leonardo Gasparini. "Políticas Sociales para la Reducción de la Desigualdad y la Pobreza en América Latina y el Caribe. Diagnóstico, Propuesta y Proyecciones en Base a la Experiencia Reciente".
- Nro. 143 (Abril, 2013). David Jaume. "Un Estudio sobre el Incremento de la Segregación Escolar en Argentina".
- Nro. 144 (Mayo, 2013). Ramiro Rodríguez Revilla. "Equidad Laboral para Mujeres Mayores de 40 Años en Colombia".
- Nro. 145 (Junio, 2013). Juan Pedro Ronconi. "Union Negotiation and Wage Inequality in Argentina: An Empirical Analysis of Recent Trends".
- Nro. 146 (Julio, 2013). Erhan Artuç, Daniel Lederman y Guido Porto. "A Mapping of Labor Mobility Costs in the Developing World".
- Nro. 147 (Julio, 2013). Sebastian Galiani y Ricardo Perez-Truglia. "School Management in Developing Countries".
- Nro. 148 (Agosto, 2013). Luis Beccaria y Pablo Alfredo Gluzmann. "Medición de los Ingresos y la Pobreza Oficial en América Latina y el Caribe".
- Nro. 149 (Septiembre, 2013). Sebastian Galiani y Patrick J. McEwan. "The Heterogeneous Impact of Conditional Cash Transfers".
- Nro. 150 (Octubre, 2013). Rosamaría Dasso y Fernando Fernandez. "The Effects of Electrification on Employment in Rural Peru".
- Nro. 151 (Noviembre, 2013). Facundo Alvaredo y Leonardo Gasparini. "Recent Trends in Inequality and Poverty in Developing Countries".
- Nro. 152 (Diciembre, 2013). Pablo Gluzmann. "Bienestar Subjetivo y Crecimiento Económico: Analizando la Paradoja del Crecimiento Infeliz en la Encuesta Mundial Gallup".

Año 2014

- Nro. 153 (Enero, 2014). Mariana Pereira-López. "Indirect Job Creation and the Informal Sector in Mexico".
- Nro. 154 (Febrero, 2014). Marcela Eslava, John Haltiwanger, Adriana Kugler y Maurice Kugler. "The Effects of Regulations and Business Cycles on Temporary Contracts, the Organization of Firms and Productivity".
- Nro. 155 (Febrero, 2014). Carlos Henrique Corseuil, Miguel Foguel, Gustavo Gonzaga y Eduardo Pontual Ribeiro. "Youth Turnover in Brazil: Job and Worker Flows and an Evaluation of a Youth-Targeted Training Program".
- Nro. 156 (Marzo, 2014). Evelyn Vezza. "Escaneo de Políticas y Meta-Análisis: Juventud y Políticas de Empleo en América Latina".

Organización de Jornadas

Año 2010

- Organización de la Cuarta Reunión de la Red de Evaluación de Impacto de LACEA, Impact Evaluation Meeting, Miami, EE.UU, Octubre 2010.

Año 2011

- Organización de la 5ª Reunión Anual de la Impact Evaluation Network (IEN) y Training Course por Joshua Angrist (MIT), 22 y 23 de Agosto, 2011 - Buenos Aires, Argentina.
- Co-organización de la Conferencia Mind the Gap: from Evidence to Policy Impact (Cuernavaca, México - 15 al 17 de Junio, 2011) junto con International Initiative for Impact Evaluation (3ie), Instituto Nacional de Salud Pública de México y Banco Inter-Americano de Desarrollo.
- Presentación de La reducción de la desigualdad en América Latina ¿Una década de progreso? (proyecto de investigación y libro), compilado por Luis Felipe López Calva y Nora Lustig, y editado recientemente por

Brookings Institution y PNUD. Ciudad de Buenos Aires. Martes 17 de Agosto de 2010, a las 17:45hs. Auditorio de la Fundación Navarro Viola.

Año 2012

- Conferencia sobre “Pobreza, Desigualdad y Etnicidad. La Experiencia Reciente en América Latina”, conjuntamente con IDRC, (International Development Research Centre), CRDI (Centre de recherches pour le développement internacional), Laboral (Mercado de trabajo para el crecimiento inclusivo en América Latina) y PEP (Partnership economic policy), 14 de diciembre de 2012, La Plata.
- XIX Reunión Anual de la Research Network on Inequality and Poverty (NIP) y Training Workshop por Sergio Firpo (EESP), 31 de Octubre, 2012 en GRADE, Lima, Perú.
- 6º Reunión Anual de la Impact Evaluation Network (IEN), 19 y 20 de Septiembre, 2012 - Graduate School of Education, Harvard University.
- Jornada Aniversario 10 Años del CEDLAS. Seminario sobre Pobreza, Desigualdad, Mercado Laboral y Protección Social en América Latina. Martes 14 de agosto de 2012. Facultad de Ciencias Económicas, Universidad Nacional de La Plata.
- Taller sobre Armonización de las Estadísticas de Pobreza en América Latina. Uruguay, 22-24 de mayo, 2012. Co-organizado con CEPAL, el Banco Mundial y el Instituto de Estadística de Uruguay.

Año 2013

- Co-organización con IDRC, IPEA y la Secretaría de Asuntos Estratégicos de Presidencia de la República (SAE/PR) de la conferencia sobre “Juventud y empleo”. Río de Janeiro, 12 de julio de 2013.
- Participación en la organización del Capítulo Argentino de la Research Network on Inequality and Poverty (NIP). La Plata, 16 y 17 de septiembre de 2013.

Proyectos acreditados

Proyectos aprobados en el marco del Programa de Incentivos Docentes - Años 2010-2014	Director	Años
La Distribución del ingreso en América Latina. Evidencia y Políticas Sociales	Leonardo Gasparini	2010-2013
Incidencia distributiva de los servicios sociales, de infraestructura y telecomunicaciones en América Latina	Mariana Marchionni	2010-2011
Inequidad y Resultados Educativos En Argentina y Latinoamérica	Mariana Marchionni	2012-2013
Proyectos PICT Agencia Nacional de Promoción Científica y Tecnológica - Años 2010-2014	Director	Años
Desigualdades en América Latina. Evidencia y determinantes	Leonardo Gasparini	2008
La reducción de la pobreza y la desigualdad en América Latina en los 2000s. Evidencia y determinantes	Leonardo Gasparini	2012
Otros proyectos de investigación - Años 2010-2014	Director	Años
Strengthening Chronic Disease Prevention and Management. Preparatory Work for Simulating the Potential Impact of Cost-Effective Primary and Secondary Measures to Prevent and Manage Chronic Disease in Argentina. Banco Interamericano de Desarrollo	Mariana Marchionni	2010
Realizing the Millennium Development Goals through Socially Inclusive Macroeconomic Policies. UN-DESA	Martín Cicowiez	2010-2012
Effects of the Global Financial and Economic Crisis on the Bolivian Economy: A CGE Approach. PEP Network (Poverty and Economic Policy Network)	Martín Cicowiez	2010-2012

Otros proyectos de investigación - Años 2010-2014	Director	Años
El Alcance de los Objetivos de Desarrollo del Milenio en Guatemala: Análisis Microeconómico y Ejercicio de Costeo. SEGEPLAN, Guatemala	María Laura Alzúa	2010-2012
Estimating the Effect of Welfare Programs on Crime: Evidence for Argentina. CAF (Corporación Andina de Fomento)	María Laura Alzúa	2010-2012
Pobreza y Desigualdad en América Latina. Conceptos y Herramientas Analíticas. Beca Guggenheim 2008/09.	Leonardo Gasparini	2010-2012
Assessing the Impact of Ley Federal de Educación on educational and Labor Outcomes. PEP Network (Poverty and Economic Policy Network).	Leonardo Gasparini	2010
Study on the Policy Implications of Demographic Change and Aging in LAC. Latin America and the Caribbean Region Human Development Department del Banco Mundial.	Leopoldo Tornarolli	2010
Development of a User-Friendly Interface for MAMS (Maquette for MDG Simulation). Banco Mundial.	Martín Cicowiez	2010-2012
Construcción de un Modelos de Equilibrio General Computable. Banco Central de Venezuela.	Martín Cicowiez	2010-2012
Inequality in Education. Evidence for Latin America. Trabajo para el libro "The new policy model, inequality and poverty in Latin America", editado por WIDER	Guillermo Cruces	2011
Exploring Changes in Returns to Skills in Latin America	Leonardo Gasparini	2011-2012
Are there ethnic inequality traps in education? Empirical evidence for Brazil and Chile. PEP Network (Poverty and Economic Policy Network).	Guillermo Cruces	2011-2012
Desigualdades socioeconómicas en el sistema educativo argentino. Programa de Políticas Públicas de Inclusión y Equidad de UNICEF Argentina	Mariana Marchionni	2011-2012
Mercados Laborales para el Crecimiento Inclusivo en América Latina. IDRC.	Guillermo Cruces, María Laura Alzúa, Leonardo Gasparini	2011-2012
The Impact of Population Aging in Argentina. The World Bank.). Capítulo sobre "Transición demográfica y educación en la Argentina".	Mariana Marchionni	2012
El impacto de un programa social sobre la informalidad laboral: el caso de la AUH en Argentina. Proyecto sobre programas de transferencia de ingreso. CEDLAS	Leonardo Gasparini	2012
Income Distribution in Argentina over the Last Century, Exceptionalism or Convergence? Harvard University.	Leonardo Gasparini	2012
Socio-Economic Database for Latin America and the Caribbean (SEDLAC). CEDLAS y The World Bank	Leonardo Gasparini	Desde 2003
Desigualdades educativas en Argentina y América Latina - PISA 2009	Mariana Marchionni	2012

Área Turismo

Investigación – Departamento de Turismo

Presentaciones en Congresos y Publicaciones en Revistas

Presentaciones en Congresos y Jornadas, Año 2010

- “Emprendimientos turísticos sustentables. Capacitación en Gestión Hotelera y gastronómica en las localidades del distrito de Punta Indio, Prov. De Buenos Aires”, Proyecto de extensión, Congreso Compromiso social y calidad educativa: desafíos de la extensión, 10, 11 y 12 de noviembre de 2010, Mendoza.

Presentaciones en Congresos y Jornadas, Año 2012

- Encuentro Productivo Participativo en el marco del Plan Estratégico Productivo Buenos Aires 2020 (PEPBA 2020) organizado por el Ministerio de la Producción, Ciencia y Tecnología de la provincia de Buenos Aires y la Universidad Nacional de La Plata, 11 de agosto, La Plata.

Publicaciones en Revistas, Año 2010

- Conti, A. y Cravero Igarza, S. (2010) “Patrimonio, Comunidad Local y Turismo: La Necesidad de Planificación Para el Desarrollo Sostenible”. Revista Notas de Turismo y Economía, nº 1, enero/junio, ISSN 1853-1504.
- Velasco, P. I. (2010) “Una Exposición Diagramática de la Elección del Destino Vacacional del Turista Racional”. Revista Notas de Turismo y Economía, nº 1, enero/junio, ISSN 1853-1504.
- Díaz, E.; Rule, S. y Yoma, G. (2010) “Modelización de los flujos turísticos hacia Argentina a partir de la determinación del tipo de cambio multilateral del turismo (1995-2008)”. Revista Notas de Turismo y Economía, nº 2, julio/diciembre, ISSN 1853-1504.
- Carruitero, P. B. (2010) “Estacionalidad del turismo receptivo de Argentina”. Revista Notas de Turismo y Economía, nº 2, julio/diciembre, ISSN 1853-1504.
- Rossi, E. (2010) “Marketing responsable”. Revista Notas de Turismo y Economía, nº 2, julio/diciembre, ISSN 1853-1504.
- Scuriatti, L. E. (2010) “El valor económico social de los proyectos de inversión”. Revista Notas de Turismo y Economía, nº 2, julio/diciembre, ISSN 1853-1504.

Publicaciones en Revistas, Año 2011

- Santágata, H. (2011) “La importancia de un observatorio turístico en Provincia de Buenos Aires como instrumento de orientación en la toma de decisiones y en la planificación”. Revista Notas de Turismo y Economía, nº 3, agosto, ISSN 1853-1504.
- Torre Obeid, A. L. (2011) “Turismo y Mapa de la Lusofonía”. Revista Notas de Turismo y Economía, nº 3, agosto, ISSN 1853-1504.
- Duguine, H. (2011) “Economía del Turismo. Externalidades en el sector turístico”. Revista Notas de Turismo y Economía, nº 3, agosto, ISSN 1853-1504.

Publicaciones en Revistas, Año 2012

- García, A. V. (2012) “Algunas consideraciones sobre la actividad turística. Conceptos y definiciones de Turismo”. Revista Notas de Turismo y Economía, nº 4, marzo, ISSN 1853-1504.
- Velasco, O. (2012) “Equilibrio y Fuerzas de Mercado para Economía del Turismo I (Enfoque Microeconómico)”. Revista Notas de Turismo y Economía, nº 4, marzo, ISSN 1853-1504.

- Cravero Igarza, S y Alza, M. E. (2012) "Comunicación de destinos en tiempos de social media marketing: La realidad de los destinos turísticos de la Provincia de Buenos Aires". Revista Notas de Turismo y Economía, nº 5, diciembre, ISSN 1853-1504.
- Trucchia, A. (2012) "Medición del sector turístico con datos censales". Revista Notas de Turismo y Economía, nº 5, diciembre, ISSN 1853-1504.
- Scuriatti, L. E. (2012) "El modelo de Lancaster. Teoría del consumidor para la selección del destino turístico". Revista Notas de Turismo y Economía, nº 5, diciembre, ISSN 1853-1504.

Organización de Jornadas y Conferencias

Año 2010

- "Jornada Turismo y Desarrollo", 18 de octubre de 2010, FCE-UNLP.
- "Jornada Innovación y Tecnología en la actividad turística", 20 de octubre de 2010, FCE-UNLP.

Año 2011

- "Semana del Turismo", 26 de septiembre al 2 de octubre de 2011, FCE-UNLP.
- "Conferencia de Diego Agüero (Aero La Plata)", 14 y 28 de octubre de 2011, FCE-UNLP.
- "Conferencia de Mg. Claudia Martínez (Universidad del Caribe)", 12 de diciembre de 2011, FCE-UNLP.

Año 2012

- "I Jornadas Turismo, Economía y Consumo", 5 y 6 de julio de 2012, FCE-UNLP.
- "Semana del Turismo", 26 al 30 de septiembre de 2012, FCE-UNLP.
- Charla "Actualidad en el mercado de viajes", 12 de noviembre de 2012, FCE-UNLP.

Año 2013

- Jornada sobre "Nuevas Modalidades de Turismo Activo y Naturaleza. Abril de 2013", 25 de abril de 2013, FCE-UNLP.
- "Jornadas de Graduados y Futuros Graduados en Turismo", 22 de mayo de 2013.
- "Semana del Turismo", 23 al 27 de septiembre de 2013, FCE-UNLP.

Proyectos acreditados

Proyectos aprobados en el marco del Programa de Incentivos Docentes - Años 2010-2014	Director	Años
Buenas Prácticas para un Turismo Sustentable en empresas comunitarias, pequeños y medianos empresarios de la Ciudad de La Plata. Formulación de un Sistema de Indicadores de sustentabilidad para el Turismo Local/Regional. Tarjeta de calidad local. Instrumentos e incentivos para su aplicación (en conjunto con el Instituto de Investigaciones Económicas)	Omar Velasco	2011-2012
La innovación en la gestión a partir del estudio de las experiencias en el comportamiento de los visitantes de los museos y colecciones argentinas de la Ciudad Autónoma de Buenos Aires y la Ciudad de La Plata. El caso de turistas residentes e internacionales	Pedro Dudiuk	2013-2014

Investigación – Instituto de Investigaciones en Turismo

Director: Arq. Alfredo L. Conti

Secretario: Lic. Uriel Charne

Objetivos

El instituto fue creado en el año 2004 y relanzado en el año 2011 por las autoridades de la Facultad. Uno de sus objetivos es generar conocimientos, a través de proyectos de investigación básica y aplicada y de desarrollos tecnológicos, relacionados con el turismo como actividad económica con implicaciones ambientales, sociales y culturales que puede contribuir al desarrollo integral de las comunidades.

Publicaciones digitales

- Conti, A., Charne, U. Moscos, F. V. y Comparato, G. (2013) "El papel del patrimonio en la diversificación de la oferta turística". X jornadas de Sociología, UBA.
- Conti, A., Charne, U. Moscos, F. V., Comparato, G., Cassani, M. J., Sahores Avalís, V. y Rucci, A. C. (2013) "Evaluación de atractivos para la identificación de nuevos productos turísticos. Caso de estudio: región Capital de la provincia de Buenos Aires". Presentado en CONDET 2013.
- Cassani, M. J. (2013). "Impactos del uso turístico del patrimonio inmaterial en el desarrollo local. Caso Villa Pehuenia". Presentado en las II Jornadas Patrimonio y Desarrollo.
- Cassani, M. J. (2013). "Turismo y patrimonialización. ¿Proceso dinámico hacia el desarrollo?". Presentado en CONDET 2013.
- Cassani, M. J. (2013) "Análisis del proceso de patrimonialización en el turismo gastronómico de Villa Pehuenia, Neuquén". Presentado en las X Jornadas de sociología de la UBA.
- Charne, U. (2013) "Turismo y nuevas tecnologías: el desafío de las instituciones educativas". Presentado en CONDET 2013.
- Moscoso, F. V. (2013) "El papel de los actores territoriales en la definición y configuración de modelos de desarrollo turístico". Presentado en CONDET 2013.
- Moscoso, F. V. (2013) "La construcción social del territorio y su incidencia en la concepción del destino turístico". Presentado en las Jornadas de Turismo y Desarrollo Sostenible - El papel de las comunidades locales.
- Comparato, G. (2013) "El turismo en el marco del Acuerdo General sobre el Comercio de Servicios (GATS)". CD Room en la Primera Jornada Internacional del OREI: "Escenarios y Desafíos en las Relaciones Económicas Internacionales"; Presentado en Facultad de Ciencias Jurídicas y Sociales, UNLP.
- Comparato, G. (2013) "ALBA y UNASUR. Una propuesta comparativa a la luz de ciertas discusiones conceptuales". Informe Integrar N° 80, pp 2-16, Instituto de Integración Latinoamericana UNLP. ISSN 1850 – 6453.

Publicaciones en Revistas

- Comparato, G. (2014). "Matices populistas: La política turística de Getúlio Vargas (1937-1954) y de Juan Domingo Perón (1946-1952)". Trashumante. Revista Americana de Historia Social; N° 3; Facultad de Ciencias Sociales y Humanas de la Universidad de Antioquia (Medellín, Colombia) y Universidad Autónoma Metropolitana (UAM).

Participación en Congresos y Jornadas

- Charla "Turismo en la Región capital, los desafíos para el desarrollo", en Instituto de Integración latinoamericana, Colegio de Abogados, Departamento Judicial La Plata. Diciembre 2013.

Organización de Jornadas

- II Jornadas "Turismo y desarrollo sostenible: el papel de las comunidades locales", 11 y 12 de octubre de 2012, FCE-UNLP.
- III Jornadas Turismo y Desarrollo. "El turismo cultural: perspectivas y desafíos", 4 y 5 de noviembre de 2013.

Proyectos acreditados

Proyectos aprobados en el marco del Programa de Incentivos Docentes - Años 2010-2013	Director	Años
Diversificación de la oferta turística en base al patrimonio cultural y natural. Caso de estudio: la región Capital de la provincia de Buenos Aires	Afredo Conti	2012-2013

Ciencias Complementarias**Investigación – Departamento de Ciencias Complementarias****Proyectos acreditados**

Proyectos aprobados en el marco del Programa de Incentivos Docentes - Años 2010-2014	Director	Años
Estado, Sujetos Sociales y Corporaciones Agrarias en Argentina, 1930-1970. Análisis sobre tres espacios heterogéneos: Región Epicentral, Marginal y Pampeana	Silvia Beatriz Lazzaro	2008-2011
Impacto Jurídico de las Crisis en la Globalización. Alcance a los Modelos de Concentración Empresaria	Augusto Mallo Rivas	2010-2013

REVISTAS**Ciencias Administrativas**

ISSN 2314-3738

La revista "Ciencias Administrativas" es una iniciativa en conjunto del Instituto de Investigaciones Administrativas, el Departamento de Ciencias Administrativas y el Doctorado en Ciencias de la Gestión.

La misión de "Ciencias Administrativas" es divulgar entre la comunidad académica y profesional los artículos inéditos, relevantes y de alta calidad relacionados con investigaciones en el área de la Administración y disciplinas afines, arbitrados anónimamente por pares académicos de reconocida trayectoria.

En el período 2010-2013 se editaron los números 1 y 2 de la revista.

Proyecciones

ISSN 1850-6542

La revista "Proyecciones" se inició en el año 2006 bajo iniciativa del Instituto de Investigación y Estudios Contables. El objetivo es contribuir a la divulgación del conocimiento con la edición de publicaciones que pretenden constituirse en una herramienta útil para aquellos integrantes de la comunidad universitaria nacional y del exterior dedicados al estudio e investigación en Contabilidad.

En el período 2010-2013 se publicaron los números 5 a 7.

Económica

ISSN edición impresa: 0013-0419

ISSN edición online: 1852-1649

“Económica” es una revista científica de interés general y publicación anual, fundada en 1954 y editada por la Facultad de Ciencias Económicas de la Universidad Nacional de La Plata. Siguiendo un proceso de referato anónimo con árbitros externos, Económica publica artículos de excelencia académica en todos los campos de la economía.

Desde su fundación y hasta 2007 se editó en formato tradicional con edición impresa. A partir de 2008, el formato de edición on-line reemplazó al sistema anterior. En la actualidad se mantiene una edición impresa limitada principalmente para su distribución a bibliotecas, universidades y otras instituciones académicas. Otros usuarios particulares e institucionales son invitados a acceder gratuitamente a la versión on-line.

En el período 2010-2014 se editaron los volúmenes LVI a LIX.

Notas en Turismo y Economía

ISSN 1853-1504

“Notas en Turismo y Economía” es una publicación editada en forma conjunta por el Departamento de Turismo y el Instituto de Investigaciones Económicas de la Facultad de Ciencias Económicas de la Universidad Nacional de La Plata.

En el período 2010-2013 se editaron los números 1 a 5 de la revista.

6. TRANSFERENCIA

La Facultad, a través de su cuerpo docente e investigadores de cada una de las áreas de formación académica con las que cuenta, realiza actividades de extensión, capacitación y asistencia técnica y científica orientadas a entidades del sector público y privado.

En el marco de los objetivos estratégicos definidos por la Facultad para el período 2010-2014, se encuentra la Transferencia como uno de los ejes estructurales de los lineamientos de acción, considerando fundamental incentivar y promover fuertemente las vinculaciones con los Estados y sus organizaciones gubernamentales, las empresas y los distintos sectores sociales.

Es la Secretaría de Gestión de Trabajos a Terceros quien tiene a su cargo la coordinación y promoción de las actividades de transferencia y conocimiento profesional al resto de la comunidad, desarrollando soluciones y proyectos a partir de la conformación de equipos profesionales de las distintas áreas de formación académica con las que cuenta la Facultad o equipos interdisciplinarios con otras unidades académicas cuando la índole de la materia así lo requiere.

Las actividades se instrumentan a través de la firma de convenios que contemplan los detalles de ejecución, financiación, disponibilidad y docentes afectados y toda otra información necesaria para el cumplimiento de los objetivos propuestos.

Entre las actividades desarrolladas, se destacan tanto por las características del comitente como por la significación de las tareas desarrolladas, los Convenios suscriptos con el Ministerio del Interior y Transporte, con el Ministerio de Salud - Plan Remediar y con la Municipalidad de La Plata, tratándose este último de la primera actividad de transferencia vinculada a la carrera de Licenciatura en Turismo.

La generación de recursos por estas actividades equivale al 28% del Presupuesto Operativo de la Facultad.

Es de destacar que alrededor de 110 docentes respondieron a la convocatoria docente que se realizó en el año 2011 a través de la página web de la Facultad para participar de trabajos de transferencia. Anualmente en promedio 40 docentes y alumnos de las distintas carreras participan de los proyectos.

Algunos comitentes que han requerido servicios de la Facultad de Ciencias Económicas de la Universidad Nacional de La Plata:

- Administración de Parques Nacionales
- Banco Central de la República Argentina (BCRA)
- Centrales de la Costa Atlántica S.A
- Aero La Plata Empresa de Turismo
- Banco de la Provincia de Buenos Aires
- Centro de Estudios Bonaerense
- Agencia de Recaudación de la Provincia de Buenos Aires
- Bolsa de Cereales de Buenos Aires
- Club Banco Provincia
- Agencia Nacional de Promoción Científica y Tecnológica
- Caja de Previsión Social para Abogados de la Provincia de Buenos Aires
- Club Gimnasia y Esgrima de La Plata
- Agencia Nacional de Seguridad Vial - Ministerio del Interior
- Cámara Argentina de Empresas Verificadoras de Automotores (CAVEA)
- Colegio de Gestores de la Provincia de Buenos Aires
- Asociación Argentina de Aeronavegantes
- Cámara de la Industria del Tabaco
- Comisión Nacional de Comunicaciones
- Astillero Río Santiago de la Provincia de Buenos Aires
- Contaduría General de la Provincia de Buenos Aires

- Cooperativa Eléctrica de Pehuajó
- Cooperativa Eléctrica de Saladillo
- Dirección de Servicios Sociales de la Policía Bonaerense
- Dirección Provincial de Rentas de la Provincia de Buenos Aires
- Droguería SUMED S.A.
- Ente Descentralizado Municipal y Autárquico Banco Municipal de La Plata
- Ente Regulador de Servicios Sanitarios (ENRESS)
- Facultad de Medicina de la Universidad Nacional de La Plata
- Federación Argentina de Trabajadores de Edificios de Renta y Horizontal (FATERYH)
- Federación de Centros y Entidades Gremiales de Acopiadores de Cereales de la República Argentina
- Fundación de Investigaciones Económicas Latinoamericanas (FIEL)
- Fundación del Hospital de Niños de La Plata
- Fundación Jujuy XXV
- Fundación Producir Conservando
- Hipódromo de La Plata
- Honorable Concejo Deliberante de Olavarría
- IDEB (Instituto de Desarrollo Empesario Bonaerense)
- Iglesias, Lázaro y Gago Sociedad Civil
- Instituto de la Vivienda de la Provincia de Buenos Aires
- Instituto de Previsión Social (IPS)
- Instituto Nacional de Semillas
- Instituto Provincial de Lotería y Casinos
- Laboratorios Weizur SRL
- Ministerio de Economía de la Nación
- Ministerio de Economía de la Provincia de Buenos Aires
- Ministerio de Educación de la Nación
- Ministerio de Gobierno de la Provincia de Buenos Aires
- Ministerio de Infraestructura, Vivienda y Ss. Públicos de la PBA
- Ministerio de la Producción de la Provincia de Buenos Aires
- Ministerio de Seguridad de la Provincia de Buenos Aires
- Ministerio de Trabajo de la Provincia de Buenos Aires
- Ministerio del Interior de la Nación
- Ministerio del Interior de la Provincia de Chubut
- Municipalidad de Almirante Brown
- Municipalidad de Azul
- Municipalidad de Berazategui
- Municipalidad de Berisso
- Municipalidad de Cañuelas
- Municipalidad de Carhué
- Municipalidad de Chascomús
- Municipalidad de Ensenada
- Municipalidad de Esteban Echeverría
- Municipalidad de Ezeiza
- Municipalidad de General San Martín
- Municipalidad de General Sarmiento
- Municipalidad de Ituzaingó
- Municipalidad de Junín
- Municipalidad de La Plata
- Municipalidad de Lobos
- Municipalidad de Lomas de Zamora
- Municipalidad de Malvinas Argentinas
- Municipalidad de Saladillo
- Municipalidad de San Vicente
- Municipalidad de Tapalqué
- Municipalidad de Vicente López
- Organismo Nacional de Administración de Bienes del Estado Nacional (ONABE)
- Programa de las Naciones Unidas para el Desarrollo (PNUD)
- Quilmes Tolosa S.A Distribuidora Mayorista
- Secretaría de Deportes de la Provincia de Buenos Aires
- Secretaría de Energía de la Nación
- Secretaría de las Adicciones de la Provincia de Buenos Aires
- Secretaría General de la Gobernación de la Provincia de Buenos Aires
- Seguros Bernardino Rivadavia Cooperativa Limitada
- SEPYME del Ministerio de Industria de la Nación
- Sindicato de Salud Pública
- SNIAFA S.A
- Suprema Corte de Justicia de la Provincia de Buenos Aires
- Tesorería General de la Provincia de Buenos Aires
- Unidad Ejecutora Estadio Ciudad de La Plata
- Unidad Gobernador
- Unión Industrial Gran La Plata

7. EXTENSION

La jerarquización de la actividad de Extensión en los lineamientos estratégicos de la gestión y la promoción activa de todas las acciones propuestas a ese efecto se ha logrado en estos cuatro años de gestión.

El hecho relevante que evidencia y pone en marcha dichos propósitos, tiene que ver fundamentalmente con la decisión sostenida por la Facultad de financiar con recursos propios los proyectos acreditados por la UNLP pero no subsidiados, además de posibilitar, a través del programa de becas internas, la incorporación de estudiantes avanzados y jóvenes graduados.

La continuidad del Programa Amartya Sen ha consolidado el desarrollo de un espacio de formación de jóvenes graduados y alumnos avanzados, quienes han presentado proyectos de extensión. La participación de docentes de la Casa y Directores de Departamentos de carrera en las jornadas de trabajo del programa, permitieron reflexionar y accionar en la formación de graduados con valores éticos y responsabilidad social.

El crecimiento gradual de proyectos de extensión ha permitido la formación de recursos humanos, la integración de diferentes claustros y la toma de conciencia del compromiso social de la Facultad con la Comunidad.

El debate de temas relacionados con las organizaciones sociales y el rol de los profesionales de ciencias económicas, ha permitido ampliar el espectro de interlocutores en la generación de ideas y actividades extensionistas. Durante estos cuatro años de gestión, se ha trabajado para dar sentido a la Extensión como uno de los tres pilares básicos de la actividad de la Universidad, junto con la Investigación y la Docencia.

Se han incentivado los vínculos con otras Unidades Académicas, que, con la lógica de la interdisciplinariedad, ha permitido mejorar distintas acciones desde la Secretaría de Extensión, al tiempo que ha posicionado a la Facultad como interlocutor activo y comprometido en la Universidad.

La labor llevada a cabo en estos cuatro años se detalla a continuación y se puede clasificar en: el Programa de Ética para el desarrollo y Responsabilidad Social (Programa Amartya Sen), Proyectos aprobados en la Convocatoria de Extensión de la UNLP, Formación de Recursos Humanos en actividades de extensión, Articulación interna e intrafacultad: Integración con la docencia e Investigación, Acciones a la comunidad y Comunicación.

Ética para el desarrollo y Responsabilidad Social

El Programa consta de tres etapas: Formación; Elaboración de ideas/proyectos e integración y Posible inserción en docencia/investigación/extensión.

Formación:

- 3 Ediciones desarrolladas.
- 58 estudiantes de quinto año y recién graduados de las carreras de la Licenciatura en Administración, Licenciatura en Economía, Contador Público, Licenciatura en Turismo y otras Unidades Académicas formados en las ideas más avanzadas sobre ética y desarrollo humano.
- 17 exposiciones de actores sociales claves de diferentes organizaciones estatales, empresariales y de la sociedad civil.
- 66 clases teóricas dictadas a cargo de 31 docentes de la UNLP y de la UBA.

Elaboración de ideas/proyectos e integración:

- 17 ideas para el desarrollo local presentadas.
- Organización de 3 Jornadas con más de 150 asistentes.
- Asistencia y organización de más de 15 Jornadas y eventos de integración nacional e internacional (UBA, UNICEN, UNJu, UNLP)
- Posicionamiento en la agenda de la FCE de temas vinculados con la Ética y el Desarrollo Humano.

Posible inserción en docencia/investigación/extensión:

- 45% de los cursantes desarrollando funciones docentes.
- 20 cursantes forman parte de equipos de Proyectos de Extensión y de Voluntariado Universitario.
- 10 cursantes integrados a diferentes actividades de la FCE: 2 en cuerpo docente del PAS; 4 en gestión de la Secretaría de Extensión y 4 en proyectos de investigación.

Proyectos aprobados en Convocatoria de Extensión UNLP

Convocatoria año 2010:

- Emprendimientos turísticos sustentables. Capacitación en Gestión Hotelera y gastronómica en las localidades del distrito de Punta Indio, Prov. De Buenos Aires
- Hacia el desarrollo y la sustentabilidad de microemprendimientos. Fortaleciendo entidades de microcrédito para ciudadanos en situación de pobreza
- Cooperativa de Recicladores: Reinserción Social y Cuidado Ambiental
- Horticultura Activa. Fomentando nuevas experiencias entre los productores hortícolas de La Plata
- La opción cooperativa como generadora de empleo genuino. Educación, Capacitación y Fomento de Cooperativas en el Municipio de San Miguel del Monte
- Los mimbreros del Delta

Convocatoria año 2011:

- Encuentros Productivos
- Capacitación interactiva y Participativa en La Plata
- Inclusión Social y Sustentabilidad de microemprendedores vulnerables
- Aprovechamiento turístico. Cooperativa de la Costa de Berisso
- Plan de alfabetización económica
- Un aporte al Hospital Dr. R. Gutiérrez

Convocatoria año 2012:

- Ambiente Productivo
- Andamiaje, creando caminos
- Buenos días, buenas prácticas
- Emprendiendo juntos. Herramientas para la sustentabilidad
- Más salud en CAPS
- Promoviendo una actividad turística responsable e inclusiva
- Senderos Turísticos: interculturalidad, ambiente y producción

Convocatoria año 2013:

- Abriendo espacios inclusivos para la generación de conocimiento
- Buenos días, buenas prácticas
- Compartiendo Andamios
- Construyendo Redes. Estado y Comunidad Barrial
- 3E, Emprendiendo en Educación Especial
- Formación de Emprendedores
- Hablemos de Trabajo
- Proceso de Patrimonialización y Turismo

- Viajando hacia la Inclusión

Formación de RRHH en actividades de extensión

- 40 Proyectos presentados (35 aprobados, 15 financiados por la UNLP / SPU y 19 financiados con fondos de la FCE). 20 proyectos se hallan articulados a otras UA.
- 25 proyectos fueron ejecutados (18 Convocatoria Ord. UNLP, 1 PITAP, 5 SPU y 1 Conv. Extraordinaria).
- 4 Talleres “Introducción a las técnicas de armado y ejecución de proyectos y programas de extensión universitaria” realizados con un promedio de 42 asistentes.
- 12 representantes de la FCE en el Banco de Evaluadores de la Comisión de Extensión de la UNLP.
- Participación de 133 Docentes, 73 Graduados, 220 Alumnos y 14 No Docentes de la FCE en proyectos de extensión ejecutados.

Articulación interna e intrafacultad: Integración con la docencia e Investigación

- 2 Talleres de Apoyo a la Matemática dictados en 1 CCEU. Asistentes Promedio: 14 alumnos.
- 2 Talleres de capacitación dictados en 2 CCEU “Costos y Presupuestos para mi oficio” y “Herramientas de gestión para micro-emprendedores”. Asistentes: 21 alumnos.
- 4 Viajes de miniturismo social realizados en 2 CCEU. Destinatarios: 140 chicos.
- Participaron 4 cátedras en la organización de 4 actividades realizadas en los CCEU.
- 5 Convenios firmados con la UTN; UIGLP, Facultad de Ingeniería, Informática, Agrarias y Forestales; Universidad Camerino; Municipio de Ayacucho, Ministerio de la Producción de la Provincia de Buenos Aires.
- Se nombraron 5 Representantes de la FCE en la CUD (Comisión Universitaria de Discapacidad).
- Realización de 4 Jornadas de Accesibilidad. Asistencia promedio: 66 personas.
- Confección de 1 Manual de Buenas Prácticas para Docentes y No Docentes, junto con la Unidad Pedagógica.
- Participación en 2 Jornadas de Innovación. Promedio de asistentes: 12 asistentes
- Organización y participación en 1 Jornada de Emprendedurismo con 9 colaboradores. Asistentes: 500 personas.
- Organización de 1 Taller para emprendedores. Asistencia: 45 emprendedores.
- Dictado del Seminario MyPyme. Asistentes: 128 alumnos, 35 empresas asistidas.

Acciones a la comunidad

- 7 Cursos dictados en los Municipios de Saladillo, Tres Arroyos y Chascomús, con un promedio de 26 asistentes.
- 4 Jornadas de la SE organizadas con un promedio de 70 asistentes.
- 11 acciones de la FCE en el marco de las 200 acciones del bicentenario donde se colaboró con 19 organizaciones y participaron 47 personas entre docentes, no docentes, ayudantes alumnos y adscriptos.
- 4 cursos/talleres dictados para destinatarios de OSC de la ciudad de La Plata (Cooperativas de trabajo: 92 asistentes, dirigentes de OSC: 20, participantes de OSC: 7).
- 11 cursos de idioma dictados con un promedio de 23 alumnos.
- 9 organizaciones de la ciudad vinculadas a la SE.

Comunicación

- Armado del Portal SE.
- Creación del Facebook de la SE.
- Organización y Participación en ExpoUniversidad 2011, 2012 y 2013.
- Muestra de Extensión “Compromiso Social Universitario”.

Otras actividades en el ámbito de la extensión

- La FCE participa en la **Comisión de “Economía Social y Solidaria”** del Consejo Social de la UNLP.

- ***“Premio a la responsabilidad social empresaria”***: La actividad fue organizada por la Secretaría de Extensión de la Facultad de Ciencias Económicas, a través del Proyecto Observatorio de Responsabilidad Social, y la Universidad Tecnológica Nacional-Regional La Plata. La empresa ganadora del Premio fue Austral S.R.L, ubicada en la ciudad de Berisso, dedicada a brindar servicios de Ingeniería de obras civiles y electromecánicas.

8. GESTIÓN INSTITUCIONAL Y COMUNICACIÓN

Gestión Institucional

En esta sección se presenta en primer lugar la estructura de la Facultad de Ciencias Económicas.

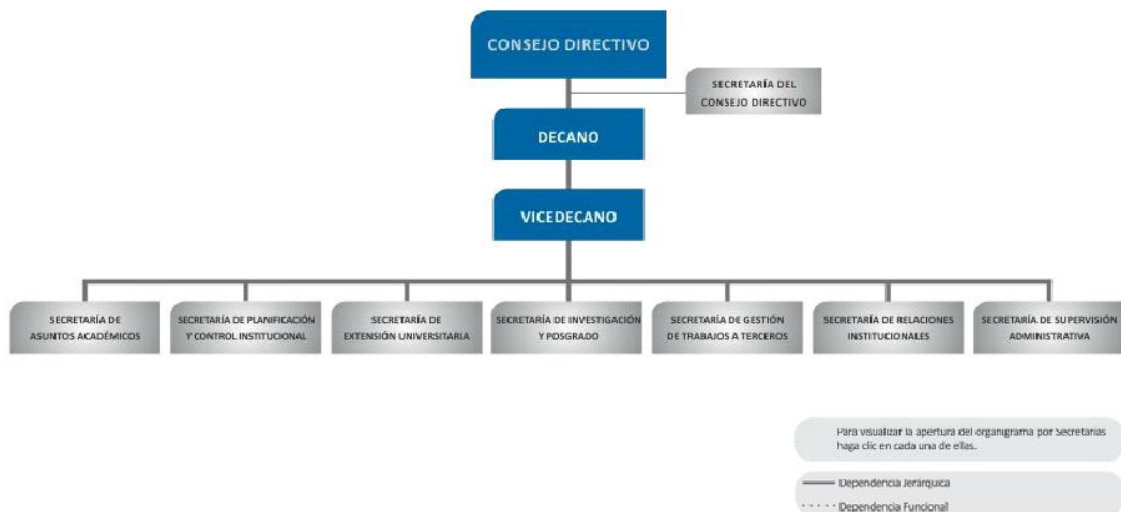

En segundo término se incluye una reseña de las actividades de gestión administrativa de la Facultad y por último, se presentan las actividades realizadas en materia de comunicación institucional.

Gestión Administrativa

La administración y gestión de los recursos y servicios de la Facultad están a cargo de la Secretaría de Supervisión Administrativa. Es su propósito esencial ejercer esta función buscando la modernización continua de la administración para sustentar con calidad y eficiencia las transformaciones que la actualidad le exige a la Facultad.

Con este claro objetivo, y luego del diagnóstico situacional efectuado a comienzos del año 2010, surgieron necesidades de mejoras que dieron origen a los lineamientos estructurales de acción para el período 2010-2014, quedando definidos en torno a cinco ejes estratégicos:

- Sistemas de Información
- Sistemas para la programación y ejecución presupuestaria
- Servicios de apoyo a las actividades de docencia, investigación y extensión
- Infraestructura
- Gestión integral de desarrollo de los RRHH

Sistemas de Información

Las principales necesidades detectadas en el año 2010 tuvieron origen en la falta del uso de sistemas de información en materia de gestión económica, financiera y presupuestaria; como también respecto de la gestión de los RRHH. Considerando estas necesidades, se incluyeron las acciones pertinentes a fin de

lograr la implementación de sistemas integrales de gestión de los recursos enunciados de modo que se instalaron en la Facultad dos sistemas de información: el Sistema SIU-Pilaga (Sistema de información Integral de Gestión Económico, Financiera y Presupuestaria), y el Sistema SIU-Mapuche (Sistema Integral de Gestión de Recursos Humanos).

Para lograr la implementación de estos sistemas se realizaron, entre otras cosas, las correspondientes adecuaciones en la estructura orgánico-funcional de las correspondientes áreas no docentes, como así también se efectuó la incorporación de personal de apoyo y puestos auxiliares para las áreas críticas de estos procesos.

Sistemas para la programación y ejecución presupuestaria

Las características más destacables que definían la situación a comienzos del año 2010 estaban representadas por falencias en los sistemas para la programación y ejecución presupuestaria, en los procedimientos administrativos formales en la Facultad que normalizaran los procesos de ingresos de fondos y solicitudes de gastos, y en la registración de estos movimientos.

En este contexto, se diseñaron e implementaron un conjunto de instructivos internos a efectos de normalizar los procesos administrativos para regularizar la gestión económica, financiera, patrimonial y de presupuesto del organismo. Dichos instructivos normalizaron los procesos de compras, de contrataciones de obras, servicios y becas, de pagos, de gestión de gastos menores y urgentes, y de ingresos.

Servicios de apoyo a las actividades de docencia, investigación y extensión

En el período 2010-2014, se incluyeron acciones tendientes a reforzar las áreas administrativas críticas. Entre las acciones más destacables se encuentra el aumento de la dotación de recursos humanos destinados al área de impresiones realizado juntamente con la compra de nueva maquinaria. Estos cambios permitieron no sólo mejorar la calidad y velocidad de respuesta ante los requerimientos de docentes, sino también ampliar el horario de atención de dicho sector. Con el mismo objetivo de mejorar la atención al usuario, se incorporó nuevo personal al Departamento Mesa de entradas a fin de conseguir ampliar el horario de atención.

En relación al servicio de apoyo al docente en las aulas, se confeccionó el proyecto de creación de un área de Medios Audiovisuales cuya competencia sea la de brindar la asistencia al docente en lo referente a la disponibilidad en tiempo y forma de todos los elementos y recursos necesarios para el dictado de las clases (micrófonos, equipos de sonido, cañones y equipos de climatización). Los cargos no docentes necesarios para la puesta en marcha de esta nueva área ya han sido gestionados ante la Universidad, obteniendo una respuesta favorable.

Infraestructura

Se creó y puso en marcha el “Programa de Infraestructura” de la Facultad. El mismo cuenta con tres ejes centrales.

El primero refiere a la seguridad e higiene. Este eje es instrumentado a través de la comisión de seguridad e higiene de la Facultad y ejecutado por la Secretaría de Supervisión Administrativa, e incluye las acciones de mejora en relación a la accesibilidad, red de incendio, plan de evacuación y plan de energía (que a su vez incluye el plan concientización para el uso responsable de la energía eléctrica, agua y gas). Entre las principales tareas desarrolladas se encuentran la ejecución y finalización de la nueva red de incendios, la formalización de un convenio entre la Facultad de Ingeniería que dio origen a

las obras de mejora de la red eléctrica de la Facultad y la obra de impermeabilización de la terraza del edificio. Por último, respecto a mejorar la accesibilidad, se puede destacar la puesta en marcha de dos nuevos ascensores.

El segundo eje central del Programa de Infraestructura refiere a la adecuación edilicia a las necesidades del alumnado. Se realizaron numerosas obras en espacios comunes del edificio y en aulas, equipándose con la compra de mesas, sillas, equipos de sonido, cañones y equipos de climatización.

El tercer eje central se relaciona con el mantenimiento y desarrollo edilicio. Se puede destacar, entre las diversas acciones de mantenimiento edilicio que requiere el normal funcionamiento de nuestra Facultad, aquella como la construcción de baños en el sector del buffet, planta baja, entrepiso y primer piso, como así también las obras de pintura del interior y exterior del edificio. Con relación a las mejoras implementadas en la gestión administrativa, se ha realizado la obra de modificación de las oficinas de planta baja a fin de consolidar los cambios efectuados en el sector.

Gestión integral de desarrollo de los RRHH

Se realizaron acciones tendientes a lograr mayor compromiso y sensibilización del personal no docente a efectos de poder comprender, compartir y participar del proceso de cambio propuesto para el período 2010-2014. Dentro de esta línea se desarrollaron numerosas capacitaciones y charlas de sensibilización en las áreas claves a efectos de producir un cambio en el enfoque respecto de cómo el personal no docente percibe y entiende su trabajo. De este modo, se buscó gestionar un cambio no sólo en la forma de entender las responsabilidades de los puestos de trabajo, sino también en comprender las aptitudes y actitudes necesarias para poder desempeñarlos eficaz y eficientemente. Otro de los objetivos buscados fue la despersonalización de ciertos procesos administrativos a efectos de reducir innecesarias ineficiencias y tardanzas en el sector administrativo.

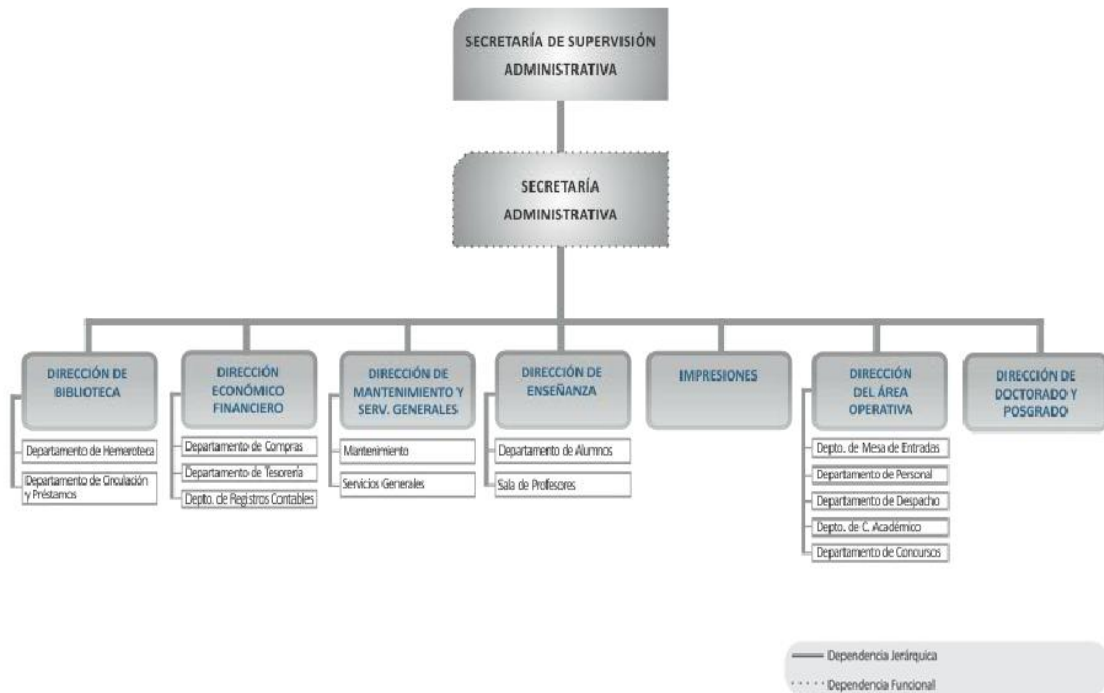

Comunicación Institucional

Coordinadora: Lic. María Amanda Plano

En diciembre de 2008 se constituyó el equipo de Comunicación Institucional bajo la órbita de la Secretaría de Relaciones Institucionales de la Facultad. Este equipo de trabajo tuvo como función inicial el lanzamiento del nuevo portal institucional, realizando la carga y mantenimiento del mismo, así como la difusión del nuevo logotipo de la Facultad. Luego se fueron incorporando otras funciones: armado de novedades, cobertura de eventos, diseño de papelería y material para eventos, jornadas, realización de un video institucional, trabajos de señalética, contacto con medios gráficos para la publicación de novedades y avisos y demás actividades relativas a la comunicación de la unidad académica.

Es importante destacar que el funcionamiento de la Unidad de Comunicación Institucional es de tipo transversal, es decir que debe interactuar con las distintas Secretarías, Departamentos e Institutos de la Facultad a los efectos de brindar un servicio integrador que contribuya a conformar su “identidad institucional”, tanto para los actores internos como externos a la misma.

Actualmente, la Unidad cuenta con un área de diseño y diagramación, un área de prensa y portal web, un área de fotografía, un área de corrección y un área de producción comercial.

La Unidad es responsable de la edición de la Revista Institucional, de la que ya se han editado 7 números semestrales, así como también de la edición de manuales sobre la identidad visual de la Facultad y el manual de redacción del portal.

Manual de Identidad Visual FCE

Manual de Redacción Portal FCE

Revista Institucional FCE ISSN N°1853-4465

Revista Institucional FCE nro. 7. Año 4. Diciembre 2013

Revista Institucional FCE nro. 6. Año 4. Julio 2013

Revista Institucional FCE nro. 5. Año 3. Diciembre 2012

Revista Institucional FCE nro. 4. Año 3. Agosto 2012

Revista Institucional FCE nro. 3. Año 2. Diciembre 2011

Revista Institucional FCE nro. 2. Año 2. Agosto 2011

Revista Institucional FCE nro. 1. Año 1. Diciembre 2010

Departamento Tecnología Informática y Servicios Educativos (DeTISE)

Director: Lic. Aníbal Álvarez

A través del DeTISE se facilitan tecnologías y conocimientos para el desempeño de quienes forman parte de la Facultad, en los aspectos académicos, profesionales y organizativos. En este sentido, se llevan

adelante cursos extracurriculares sobre herramientas de ofimática y aplicativos de gestión, y se apoya de manera permanente el proceso de enseñanza y aprendizaje curricular, hoy, centralmente a través del ambiente virtual AU24 y de herramientas de comunicación sincrónicas y asincrónicas. Al mismo tiempo, se administran las tecnologías informáticas de la Facultad, lo que incluye el trazado de redes y el desarrollo de aplicaciones a medida.

Misión

El DeTISE ofrece asistencia confiable, ágil y orientada a las necesidades de la comunidad académica, proporcionando servicios y soluciones TIC eficientes y de valor agregado. El propósito es potenciar la actividad académica, la extensión y la investigación, brindando herramientas tecnológicas, asesoramiento, capacitación y asistencia en forma permanente. Esto se realiza a través de las alianzas, la administración cuidadosa de los recursos, la alineación con las prioridades de la Facultad y asumiendo una actitud proactiva.

Tecnología Disponible

Tecnología Educativa

La Facultad ha puesto a disposición de los docentes, para potenciar la relación con los educandos, una plataforma de educación a distancia aplicada como soporte a la actividad presencial, AU24.

A su vez, ofrece el servicio de videoconferencias mediante un sistema específico que permite establecer una comunicación donde los participantes pueden verse, oírse e interactuar en tiempo real y con una destacada calidad. También se cuenta con una plataforma educativa sincrónica, una herramienta de webconference, habiéndose utilizado más de 100 horas en el año 2013.

Por otro lado, se encuentra a disposición de la Facultad la herramienta Limesurvey, dado que los formularios en línea son una potente herramienta para diversas iniciativas, ya sean investigaciones, inscripciones o para la recolección masiva de datos en general.

Hardware

El Departamento tiene instaladas en el Gabinete de Computación 36 computadoras personales en red, en dos aulas para alumnos, aplicadas a procesos de enseñanza-aprendizaje.

Se administran las redes académica y alumnos de la facultad. Se han definido dos redes, en base a criterios de seguridad informática y de operatividad.

La sala de servidores está configurada con servidores redundantes y dedicados a servicios diferenciados para asegurar alta disponibilidad de servicios.

Software

Todos los equipos de las aulas del Departamento están equipadas con procesadores de texto, planillas de cálculo, diseño de presentaciones, etc. y programas específicos que responden a necesidades de las distintas asignaturas, como contabilidad, estadística, impuestos, financieros, economía, etc. Se cuenta con versiones educativas de software de gestión administrativa contable financiera, sueldos, recursos humanos y aplicativos de AFIP y ARBA y otros organismos relacionados.

Internet

En la Facultad hay servicio de internet a través de la red académica y de la red alumnos. Se ha desarrollado un servicio Wi Fi que alcanza a la mayor parte del edificio, dando posibilidad a que los docentes puedan utilizar en el aula el servicio de Internet.

Cursos dictados a cargo del DeTISE	2010	2011	2012	2013
Cursos Dictados	45	52	41	60
Cantidad Total de Horas	797	518	534	704
Cantidad de Alumnos Aprobados	825	1254	1140	943

Fuente: DETISE.

Biblioteca

Directora: María Fernanda Pietroboni

La biblioteca brinda apoyo a la docencia e investigación manteniendo la colección actualizada, asistiendo y respondiendo a consultas generales como especializadas. Ofrece la consulta de diversos tipos de materiales (libros, revistas, tesis, trabajos finales de seminarios) en sala de lectura, además del préstamo a domicilio, préstamo especial y préstamo interbibliotecario de libros.

Hoy, los recursos y el catálogo llegan al usuario a través de Meran (sistema de gestión) que permite el acceso por diferentes dispositivos: desde una computadora personal, una tablet, un smartphone u otro dispositivo de última generación.

Es así como cualquier usuario puede navegar por el catálogo, recorrer estantes virtuales para conocer la bibliografía disponible para cada cátedra, puede reservar y renovar materiales sin necesidad de trasladarse físicamente hasta la biblioteca, puede comentar y valorar bibliografía y puede compartir contenidos a través de redes sociales y servicios de la web 2.0. Todo esto es posible usando solamente un dispositivo de los mencionados y un navegador web.

Talleres de Biblioteca

La Biblioteca pone en marcha una nueva modalidad de capacitación en el uso de servicios y recursos de información, se trata del Taller virtual de capacitación de usuarios. Dicho Taller es una propuesta de formación desarrollada en un entorno virtual de enseñanza-aprendizaje incluida en el espacio de AU24.

Acceso a "La Ley Online" desde la Biblioteca

Se encuentra disponible el acceso a La Ley Online a través de la Biblioteca (requiere solicitar usuario y clave en la misma). Se permite el acceso a:

- La Ley Online Ciencias Económicas
- La Ley online Ciencias Jurídicas

Acceso a ERREPAR Online (EOL) desde la Biblioteca

ERREPAR On Line (EOL) permite el acceso, a través de la Biblioteca, a las colecciones de: impuestos, laboral y previsional, sociedades y concursos, contabilidad y administración. También a la base de jurisprudencia, doctrina y legislación actualizada, con novedades al día (incluye actualización permanente).

Ofrece, además, consultas de orientación profesional, pudiendo acceder a la página que reúne en un único lugar la posibilidad de realizar consultas y de visualizar las consultas frecuentes realizadas por otros suscriptores. Incluye también actualización permanente y ampliación de contenidos On Line.

La Biblioteca en Facebook

Allí se encuentran noticias de eventos, recomendaciones de libros, recordatorios de servicios, enlaces de interés, etc.

Evolución de los préstamos de la Biblioteca	2010	2011	2012	2013
Domiciliarios	9094	9073	9418	9478
Sala de Lectura	1649	1652	434	887
Especiales	108	114	95	131
Total de Préstamos	10851	10839	9947	10496

Fuente: Biblioteca de la FCE.

Unidad Pedagógica

Coordinadora: Lic. Alejandra Pedragosa

A partir del año 2009, se crea un espacio dependiente de la Secretaría de Asuntos Académicos con el fin de orientar a los estudiantes con dificultades en sus estudios y a su vez, brindar un espacio de asesoramiento pedagógico permanente para los docentes.

Esta unidad, que ha prestado especial atención al fortalecimiento de las Estrategias de Ingreso planteadas por la Facultad, en la actualidad suma nuevos objetivos para contribuir al mejoramiento de la calidad educativa. Todo ello con el fin de brindar el más adecuado desarrollo a las trayectorias de quienes transitan situaciones de enseñanza y aprendizaje en el ámbito de nuestra Facultad.

Las metas iniciales del programa se orientan a:

- Articular con los distintos espacios institucionales para desarrollar redes de trabajo con objetivos concretos para contribuir conjuntamente al mejoramiento de la calidad educativa de la Facultad.

- Acompañar a los docentes en el desarrollo y la implementación de innovaciones educativas.
- Brindar asistencia y apoyo grupal o individual a los alumnos en aspectos referidos a las situaciones de enseñanza y aprendizaje.
- Colaborar en la vinculación inter-institucional para aumentar las posibilidades de alcanzar los fines educativos de la Facultad.

Programas organizados por la Unidad

- Programa de Formación Docente Continua
- Programa Estudiantes - Nuevo Taller
- Programa de tutorías para ingresantes de la FCE

9. ACTIVIDADES EN CONMEMORACIÓN DEL 60º ANIVERSARIO DE LA FACULTAD DE CIENCIAS ECONÓMICAS

El 17 de diciembre de 2013 la Facultad cumplió 60 años de vida. Conmemorando su aniversario se desarrollaron a lo largo del año 2013 una serie de actividades académicas como congresos, jornadas y seminarios con la participación de distinguidas personalidades del mundo de la ciencia y de la cultura. Los festejos incluyeron también reuniones sociales y culturales de las que las Revista Institucional, Edición Sesenta Aniversario, presenta información detallada.

En distintas oportunidades en el transcurso del año, el decano, Mg. Martín López Armengol, manifestó su agradecimiento a la sociedad por confiar en esta casa de estudio la responsabilidad de impartir una educación superior de excelencia con fuerte compromiso social, confirmándola así como una institución educativa abierta al medio, intentando satisfacer las demandas sociales con responsabilidad, criterio y pertinencia.

Listado de actividades desarrolladas

Contabilidad

- 2º Conferencia Latinoamericana de Contabilidad (mayo)
- II Jornada de Contabilidad (septiembre)
- 9º Simposio regional de investigación contable (noviembre)
- 19º Encuentro nacional de investigadores universitarios del área contable (noviembre)

Ciencias Administrativas

- V Jornada de Administración: Gestionando el hoy, construimos (mayo)
- 7º Jornadas de Marketing UNLP (septiembre)
- 2º Encuentro de docentes de Administración: “El arte de enseñar” (septiembre)
- 1º Encuentro de investigadores y tesis de Administración (octubre)
- 3º Encuentro de Directores de unidades de investigación de Ciencias Económicas (octubre)
- Seminarios: Comité Mixtos y Organización del Trabajo (noviembre)

Economía

- Ciclo de Charlas: divulgación y debate en economía (marzo) (abril)
- XVI Seminario de Federalismo Fiscal (abril)
- II Jornadas Iberoamericanas de Financiación Local (julio)
- 11º Jornadas de Economía Monetaria e Internacional (agosto)
- Capítulo Argentino de la Research Network on Inequality and Poverty (NIP) Centro de Estudios Distributivos, Laborales y Sociales (CEDLAS) (septiembre)

Ciencias Complementarias

- Seminario: Perspectivas actuales de los derechos económicos y sociales (abril) (mayo)
- Proyecto de unificación de códigos civil y comercial. Análisis e implicancias en la actuación del Contador Público. En conjunto con el Departamento de Contabilidad (junio)

Turismo

- Nuevas modalidades de Turismo Activo y Naturaleza (abril)
- Primera Jornada de Graduados y Futuros Graduados en Turismo (mayo)
- Jornada en celebración del día Mundial del Turismo (septiembre)
- Jornadas sobre turismo y desarrollo, Laboratorio de Investigaciones del Territorio y el Ambiente (LINTA-CIC) y el Instituto de Investigaciones en Turismo (noviembre)

Cooperativismo

- Jornadas Universitarias sobre gestión de Residuos Sólidos Urbanos. En colaboración con la Secretaría de Extensión (octubre)

Otras actividades

- Jornada de sensibilización sobre accesibilidad. Secretaría de Extensión (marzo)
- Conferencia: Panorama de la Educación Argentina. Secretaría de Asuntos Académicos (junio)
- Taller: Mercado Laboral 2.0. Prosecretaría de Inserción Laboral, Secretaría de Relaciones Institucionales (junio)
- Expo Empleo 2013. Prosecretaría de Inserción Laboral, Secretaría de Relaciones Institucionales (octubre)
- Jornadas de Contabilidad, Administración y Economía (octubre)
- Facultad abierta 2013: Secretaría de Asuntos Académicos (octubre)
- Ciclo de conferencias: matemática y economía. Secretaría de Asuntos Académicos (octubre)
- Facultad Abierta 2013: Extensión (noviembre)
- Edición y presentación del Libro "Historia de la Facultad de Ciencias Económicas" (diciembre)

Actividades culturales y sociales

- Concierto Sinfónico Coral. Secretaría de Relaciones Institucionales (mayo)
- Inauguración de Mural 60º Aniversario en el tercer piso del edificio de la Facultad. Secretaría de Relaciones Institucionales (agosto)
- Cena por el 60º aniversario de la FCE UNLP. Secretaría de Relaciones Institucionales (octubre)
- Maratón UNLP y Recital 60 Aniversario. Prosecretaría de Asuntos Estudiantiles y la Dirección de Deportes de la UNLP (octubre)

Libros de cátedra

Presentación colección: "Libros de cátedra". Secretaría de Asuntos Académicos (octubre).

- **Documentos de trabajo de Contabilidad III. (Estados contables)**
Campo, Ana María
- **Pensando cómo enseñar aplicación del método de casos. Teoría de los juegos aplicada a la enseñanza y evaluación.**
Buzzi, Ana María; Ramponi, Carlos; Pineau, Leandro Eduardo
- **Metodología de gestión de proyectos TIC.**
Castro, Carlos V.; Gramicci, Agustina
- **El tercer sector ¿es el tercero en Argentina? Organizaciones, integrantes y poblaciones objetivo**
Denda, Elena M.; Rossi, Silvia; Plano, María Amanda
- **Políticas turísticas**

- Díaz, Eduardo Alberto
- **Las prestaciones profesionales en el ámbito tributario**
Diez, Humberto Pedro
 - **Contabilidad: aprendamos practicando**
Fernández Lorenzo, Liliana; Larramendy, Elsa
 - **Finanzas públicas en la práctica. Selección de casos y aplicaciones**
Garriga, Marcelo; Rosales, Walter
 - **Temas de sistemas de información económica. Rol del graduado en Ciencias Económicas en los sistemas de información**
López Medrano, Hugo
 - **Curso de organización profesional. Guía de estudios para alumnos de la carrera de Contador Público**
García, Adolfo José; Gómez Scavino, Marina; Taborda, Ramiro
 - **Hacer y pensar las ciencias sociales**
González Gentile, Roberto
 - **Auditoría**
Slosse, Carlos Alberto
 - **Português para o turismo, nível 1 . Uma aproximação ao universo lusófono**
Torre Obeid, Ana Lía