

Primeras Jornadas de Investigación “Ríos Urbanos: nuevas perspectivas para el estudio, diseño y gestión de los territorios fluviales”.

Universidad Nacional de La Plata / Universidad Nacional San Martín,
La Plata 2 y San Martín 3 de noviembre de 2017

MESA 4: REPRESENTACIONES CARTOGRÁFICAS E ICONOGRÁFICAS DE LOS TERRITORIOS
FLUVIALES EN ÁREAS URBANAS

Ríos metropolitanos: el caso singular del Paraná y de Buenos Aires

Massin Thomas

Fundación Furban e Instituto Superior de Urbanismo (ISU-FADU-UBA), Buenos Aires,
tommassin@gmail.com

Resumen

En este artículo, proponemos estudiar la relación entre lo fluvial y lo urbano desde un enfoque regional, abarcando la metrópolis de Buenos Aires y el río Paraná, en su extremidad inferior. Bajo el sustantivo de río, se trata de un objeto geográfico diverso: no es un mero río, ni un litoral *stricto sensu* aunque su calado natural lo convierte en una “autopista marítima” para los barcos de ultramar. A su vez, sus numerosos brazos conforman un Delta, inmenso espacio abierto a pocos kilómetros de la metrópolis de Buenos Aires, quien, caso poco común en el mundo, se encuentra aguas abajo, lo que provoca grandes desafíos sociales y medioambientales. Esta singularidad explica la gran dificultad de representación y por lo tanto de planificación de la metrópolis en articulación con su gran entorno natural. El fomento del *eje fluvial industrial* en los años 1960, acompañado por propuestas gráficas, no logró superar esta aporía. En efecto considera el río Paraná en una visión tecnocrática, como simple soporte de la política de industrialización. Luego, en los posteriores planos y documentos de planificación a escala metropolitana, la representación cartográfica del río Paraná y de su Delta no ha evolucionado mucho y sigue presentando limitaciones. Por lo tanto, suponemos que se trata de un espacio no concebido, para retomar la teoría *lefebvrina* de la triplicidad del espacio. Haciendo hincapié en la representación espacial del río como elemento metropolitano central, presentamos una propuesta gráfica de planificación en torno al río Paraná, que introduce la figura de metrópolis fluvial.

Resumen en inglés

In this article, we propose to study the relationship between the fluvial and urban dimensions from a regional approach, encompassing the metropolis of Buenos Aires and the Paraná River. Under the river noun, it is a diverse geographic object: it is neither a mere river, nor a coastline, although its natural depth makes it a maritime highway for overseas ships. At the same time, its numerous arms shape a Delta, an immense open space a few kilometers far from the metropolis of Buenos Aires, a

situation that represents huge social and environmental challenges. This singularity explains the great difficulty of representation and planning of the metropolis in articulation with this natural environment. The promotion of the *fluvial industrial axis* in the 1960s, accompanied by some graphic proposals, failed to overcome this aporia. In effect the axis considers the Paraná River in a technocratic vision, as a simple support of the industrialization policy. Then, in the subsequent plans and planning documents at metropolitan scale, the spatial representation of the Paraná River and its Delta has not evolved a lot and continues to present limitations. Therefore, we suppose that it is not a conceived space, to refer to the Lefebvre's theory of the triplicity of space. Emphasizing the spatial representation of the river as a central metropolitan element, the article presents a graphic proposal around the Paraná River, which introduces the figure of *the fluvial metropolis*.

Palabras clave

ÁREA METROPOLITANA DE BUENOS AIRES, RÍO PARANÁ, REPRESENTACIÓN, PLANIFICACIÓN METROPOLITANA

Palabras clave (inglés)

METROPOLITAN AREA OF BUENOS AIRES, PARANÁ RIVER, REPRESENTATION, METROPOLITAN PLANNING

La reciente visita en mayo de 2017 a Buenos Aires del urbanista francés reconocido por sus trabajos sobre el Gran París y el Gran Moscú, Antoine Grumbach, volvió a poner de manifiesto la importancia de la “geografía”, como medio natural, en la construcción tanto simbólica y política como operativa de las áreas metropolitanas. En el caso del Área Metropolitana de Buenos Aires (AMBA) y del corredor metropolitano que la conecta a Rosario, este enfoque abre a una reflexión rica. En efecto, la proximidad del río Paraná, soporte de actividades industriales pesadas, y de su Delta, que alberga una población muy vulnerable, a estas dos metrópolis, hace que es un elemento clave para la planificación metropolitana. Tener en cuenta el Paraná como elemento territorial estructurador permite salir de la visión meramente funcional o mitificada, heredada de la figura del *eje fluvial industrial*, que impide la comprensión de las lógicas espaciales y de los desafíos sociales y medioambientales en juego ahí. Por lo tanto en este artículo, estudiamos la relación entre lo fluvial y lo urbano desde un enfoque regional, abarcando la metrópolis de Buenos Aires, el río Paraná en su extremidad inferior y su Delta. Más específicamente, queremos demostrar que las representaciones cartográficas e iconográficas de este territorio hacen que sea difícil considerarlo para la planificación. Proponemos entonces la figura de metrópolis fluvial para tratar de superar estas dificultades.

LA REPRESENTACIÓN DEL RÍO Y DEL DELTA A ESCALA METROPOLITANA: LAS DIFICULTADES CONCEPTUALES

El Paraná y su Delta y la metrópolis, los parientes pobres de la planificación

Si bien la mancha metropolitana se representa por primera vez en un documento de planificación en 1925, en el Plan Regulador y de Reforma de la Ciudad, elaborado por la Comisión de Estética Edilicia, es en la década de los 1960 que aparecen los primeros planes y planos para la región metropolitana. Así en 1962 se publica el Plan Regulador de la Ciudad de Buenos Aires (Municipalidad de Buenos Aires, 1962), que adopta tres escalas de planeamiento. Una corresponde al Área Urbana, equivalente a la jurisdicción de la CABA; otra al Área Metropolitana, conformada por la CABA y los sectores urbanos de los partidos limítrofes en un radio de 30 km; la última al Área Regional que comprende el Área Metropolitana y los partidos en un radio de 100 km (fig. 1).

En paralelo aparece el concepto de *eje fluvial industrial*. Después de varias referencias a la industrialización del litoral en el Primer Plan Quinquenal (1946-1951), se usa el término en el Esquema Director Año 2000 (Presidencia de la Nación, 1969), un documento de planeamiento a escala regional que orienta la visión del área por casi dos décadas. En este esquema se hace hincapié en la organización espacial de la metrópolis, basándose en la hipótesis que la misma continuaría creciendo de manera lineal, y se consolida la visión regional sobre el borde fluvial, proyectándose “ejes preferenciales de urbanización”. Más precisamente se considera al territorio comprendido por Capital Federal y 25 partidos de la Provincia de Buenos Aires como una faja costera donde se desarrolla una metrópolis lineal entre dos ejes paralelos de urbanización que dibujan una franja de 20 km de ancho entre La Plata, Buenos Aires y Rosario. Esta expansión metropolitana lineal respeta la configuración natural de la costa del Paraná y del Río de la Plata y se opone a la configuración radio concéntrica y centralizada tradicional (fig. 2).

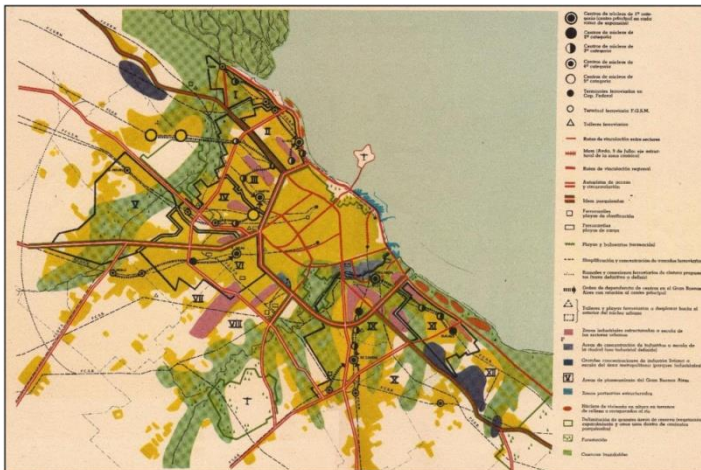

Fig. 1 - Plan Regulador de la Ciudad de Buenos Aires (Municipalidad de Buenos Aires, 1962)

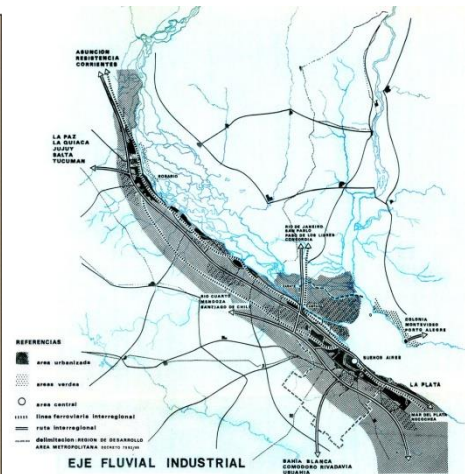

Fig. 2 - El eje fluvial industrial, Esquema director Año 2000 (Presidencia de la Nación, 1969)

Sin embargo, en estos dos documentos, el papel dado al Paraná y al Delta en su relación con la metrópolis queda poco preciso. Una expresión clara de eso es la manera mal determinada de tener en cuenta la superficie insular –o deltaica– de los partidos que integran la metrópolis¹. Por ejemplo, en el censo de población de 1970 (INDEC, 1970), el mapa del Gran Buenos Aires integra la parte insular de Tigre y de San Fernando. Es el caso también para los documentos de planificación de la Provincia de Buenos Aires, como para el Ministerio de Infraestructura, Vivienda y Servicios Públicos (2006). Si desde un punto administrativo parece lógico, desde un punto de vista geográfico y funcional conlleva serios problemas. En cambio, para la Subsecretaría de urbanismo y vivienda de la Provincia de Buenos Aires (2007), existe una voluntad, aunque meramente formal, de separar los territorios insulares de los partidos integrando el Delta.

Esta situación ambigua simboliza la dificultad de representación y por lo tanto de planificación de la metrópolis en articulación con uno de sus grandes entornos naturales (con la Pampa). Los documentos de planificación posteriores no aportan mucha clarificación, ya sean el Plan Urbano Ambiental (Consejo del Plan Urbano Ambiental, 1999), los Lineamientos Estratégicos para la Región Metropolitana de Buenos Aires (Provincia de Buenos Aires, 2007) o el Estudio para la Formulación del Esquema Director Intermunicipal del Borde Metropolitano (Provincia de Buenos Aires, 2010).

El documento final del Plan Urbano Ambiental contempla los espacios abiertos de escala regional. Más precisamente propone elaborar un plan de manejo del Delta del Paraná, con participación plural que incluya a la población isleña, que conjugue la preservación de sus características naturales singulares con un desarrollo socio productivo controlado. El mismo tendrá en cuenta los convenios internacionales de defensa de los humedales. Sin embargo, a pesar de estas intenciones, el documento no distingue gráficamente el Delta de la costanera o de los otros espacios abiertos de gran escala (fig. 3).

¹Tigre, San Fernando, Escobar, Zárate, Campana (donde la parte deltaica representa los dos tercios de la superficie del partido).



Fig. 3 - Plan Urbano Ambiental - Documento final (Consejo del Plan Urbano Ambiental, 2000)

Los Lineamientos Estratégicos para la Región Metropolitana de Buenos Aires sostienen que la potencia natural y el grado de conservación del Delta del Paraná en contacto con la zona urbana del Gran Buenos Aires es un privilegio que pocas ciudades poseen. Sin embargo la amenaza de impactos irreversibles por un uso indebido es obvia. “Preservar esta gran reserva verde es primordial y las figuras de protección propuestas para el conjunto del mismo deberían contar con planificación específica para regular los usos y preservar el capital biológico del Delta”. Se propone por lo tanto orientar estas áreas al desarrollo de usos turístico recreativos, productivos, científicos, educativos, etc. evaluando los impactos positivos y negativos de la propuesta. Desde un punto de vista gráfico, sin embargo, las propuestas específicas para el Delta no se representan de manera clara: la reserva de biosfera está coloreada con un verde más claro que el resto del Delta, que no está “categorizado” (fig. 4a). En otro mapa del documento, esta parte se considera como “enlace” y un “espacio de recreación” (fig. 4b).

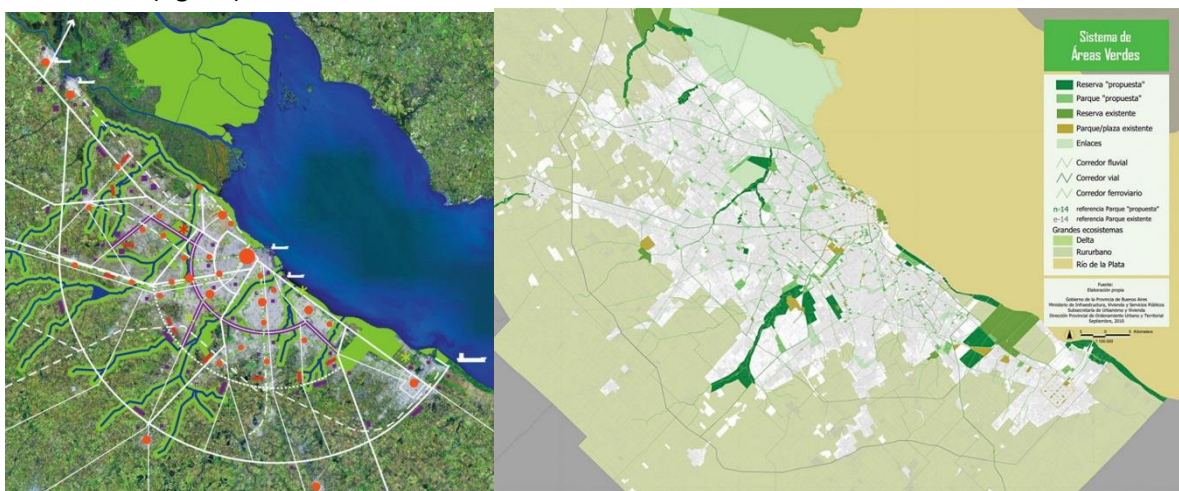

Fig. 4 a y b - Lineamientos Estratégicos para la Región Metropolitana de Buenos Aires (Provincia de Buenos Aires, 2007)

Finalmente el Estudio para la Formulación del Esquema Director Intermunicipal del Borde Metropolitano (Provincia de Buenos Aires, 2010) tampoco ofrece una consideración clara del Delta, cuando nos parece que es un elemento central de la planificación de las periferias metropolitanas.

A lo largo de los últimos 60 años, en los documentos de planificación, publicado desde el Estado federal, la Provincia de Buenos Aires o la CABA, se destaca la dificultad (asumida o no) a integrar el Delta y el Paraná en la planificación metropolitana. Y cuando se hace, es de una manera confusa y en general funcionalista. Identificamos tres tipos de dificultades que pueden explicar esta situación: la terminología, el imaginario, la escala.

Las razones de estas dificultades conceptuales

Bajo el nombre de río, el Paraná es un objeto geográfico diverso: en su parte inferior lindante la metrópolis de Buenos Aires, no es un mero río, ni solamente un Delta, inmenso espacio abierto a pocos kilómetros del foco metropolitano. El alemán y el francés, entre otros idiomas, distinguen claramente entre Fluss / rivière y Strom / fleuve, entre los cursos de agua según su “importancia” y si desemboca o en otro río o en el mar. En español, como en inglés, se usa el término río de manera genérica². Esta *ausencia léxica* impide que se considere con claridad el Paraná, tanto más cuanto que se trata de un *megariver* (Latrubesse, 2008). En esta categoría se encuentran los ríos con caudal medio anual superior a los 17000 m³/s y caracterizados por la existencia de brazos entre islas aluviales³. La misma confusión ocurre con el término de litoral, que se usa con frecuencia para hablar de las orillas derechas del Paraná, cuando es un término que en los restantes países de habla hispana se reserva exclusivamente para el borde marino (Dadon, 2003). Esta ambigüedad léxica es geográfica e histórica pero también refleja la naturaleza atípica del Paraná cuyo calado lo convierte en una “autopista marítima” para los barcos de ultramar, tal como un litoral marítimo.

Si bien las primeras representaciones cartográficas del Paraná datan del siglo XVI (Forget, 2011) (fig. 5), existen relativamente pocos datos y trabajos de investigación en el campo de las ciencias humanas sobre el río y su Delta. Eso favorece la existencia de un imaginario colectivo, alimentado por relatos antiguos y míticos (fig. 6), resumido por Rodolfo Walsh (1995: 198): “Una región casi tan extensa como la provincia de Tucumán espera ser conquistada por segunda vez. Cercano y desconocido, el Delta del Paraná revive la odisea de sus pioneros”. Así para las instancias públicas el Delta es un espacio insólito y el lema de los documentos de planificación ha evolucionado: desde mediados del siglo XX hasta la década de los 2000, fue su “modernización” y luego su “desarrollo” y “fomento”. En cambio, desde hace una década se promueve su “conservación” y “aprovechamiento”.

² Aunque existe el adjetivo calificativo *fluvial*, el sustantivo asociado no se usa en castellano.

³ En Sudamérica, los ríos Paraná, Amazonas y Orinoco.

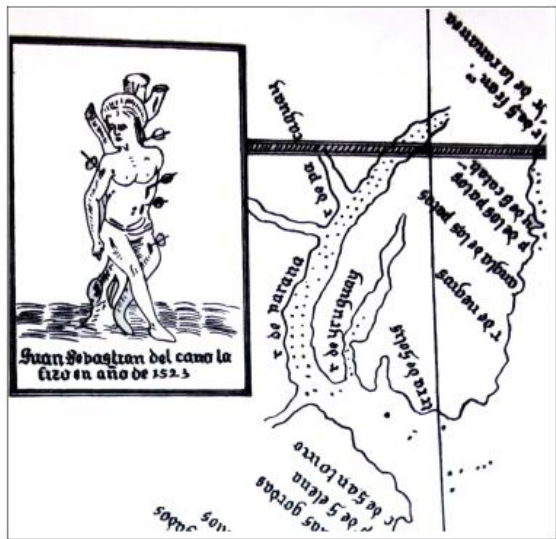

Fig. 5 - Detalle del mapa de Juan Sebastián del Canoa principios del siglo XVI (Forget, 2011)



Fig. 6 - Ilustración de un libro de lectura para primer grado inferior (Albornoz Videla, 1950)

A su vez, la escala considerable de la metrópolis de Buenos Aires y del *megariver* Paraná y de su Delta, dificultan la representación cartográfica de este territorio: presentan características que superan los límites de los *objetos* río y ciudad, en tres dimensiones (Monnet, 2001):

- superación de las capacidades perceptivas del individuo: la metrópolis y el Delta no pueden ser abarcados por la mirada del individuo, no pueden ser recorridos totalmente, no pueden ser conocidos de manera familiar en su conjunto. En efecto la escala que permite representar a la vez el AMBA y el Delta se encuentra entre 1/500 000 y 1/1 000 000.
- superación de los límites de las unidades de gestión, de administración del territorio: no existe un cuerpo político-administrativo que pueda representarlos como conjunto y unidad;
- superación de las posibilidades de conceptualización unitaria, ya que los límites dados por criterios de la continuidad del tejido urbano y las unidades geomorfológicas no coinciden con la articulación funcional ni con el área de influencia.

En definitiva es muy difícil pensar la metrópolis y su entorno natural, que están constituidos en gran parte por territorios mal conocidos. Dicho de manera directa, no se sabe muy bien qué hacer con el Delta y el Paraná. Es un problema en la medida que la falta de planificación hace el juego de los actores y de los intereses privados. Por lo tanto nos parece ser muy importante tratar de superar estas limitaciones y considerar el Delta en interfaz con la metrópolis. Para eso, el concepto de tercer espacio es una buena herramienta heurística.

SUPERAR ESTAS DIFICULTADES POR EL TERCER ESPACIO

Representar el tercer espacio

La noción de tercer espacio permite considerar las periferias metropolitanas, el Delta en primer lugar, como un territorio específico. Es decir que combina y supera las categorías clásicas para imaginar nuevas formas de gestión y de planificación (Vanier, 2000, 2003). En efecto los espacios

periféricos metropolitanos tienen necesidades urbanas sin tener las características de densidad urbana. Además, presentan algunas especificidades de los espacios rurales, en las zonas agrícolas, forestales, húmedas y naturales que los componen. Esta situación implica que las periferias metropolitanas no entran en una lectura binaria del espacio. De ahí surge la necesidad de superar las dicotomías tradicionales: urbano / rural, centro / periferia, metropolitano / no metropolitano. Vanier le da una dimensión material, funcional y política al concepto; de esta forma el tercer espacio hace eco a la triplicidad del espacio, conceptualizada por Lefebvre (1974).

Lefebvre propone pensar el espacio en términos de representaciones, de usos, de prácticas y de apropiación. Esta teoría, desarrollada en la década de los 1970 en Francia, va en contra de la “cultura” de esa época, la del arquitecto, del urbanista, del tecnócrata, defensores e un espacio abstracto, determinado sin tener en cuenta las prácticas sociales. De manera sintética, mientras que el espacio percibido refleja la práctica espacial de una sociedad y el espacio vivido es aquel practicado por los individuos, el espacio concebido -que nos interesa aquí-lo es por los políticos, los planificadores, los urbanistas, los tecnócratas, de los expertos. Se trata ahí de las representaciones del espacio. Para Lefebvre, es el espacio dominante en una sociedad, vector de ideologías.

Esta propuesta de Lefebvre tuvo mucha influencia y fue retomada y actualizada por numerosos autores (Edward Soja especialmente). Lo que nos interesa aquí es el espacio concebido. Por ejemplo, el geógrafo francés Moine (2006) analiza el territorio identificando tres subsistemas en interacción. Además de la referencia espacial que es el espacio geográfico en su dimensión material y el sistema de los actores, la dimensión simbólica es central: son los sistemas de representación del espacio geográfico, constituidos por filtros individual, social e ideológico.

De estos aportes teóricos podemos concluir que:

- La representación del Delta y del Paraná es un *enjeu* para la planificación de la metrópolis: el espacio concebido o la representación del espacio es fundamental.
- Hay que evitar de caer en una planificación funcional, centralizada, autoritaria, tecnócrata, que sirva el interés de los dominantes, en una lectura inspirada por Lefebvre.
- Por lo tanto para pensar el Delta y el Paraná en una visión metropolitana, hay que superar la visión tradicional y considerarlo como un territorio específico.

Además de varios estudios y propuestas que se han hecho en metrópolis del mundo que hacen hincapié en la representación espacial del río como elemento metropolitano central (París, Moscú, Montreal...), dos propuestas gráficas y proyectuales de arquitectos argentinos son pistas interesantes.

Dos propuestas de representación

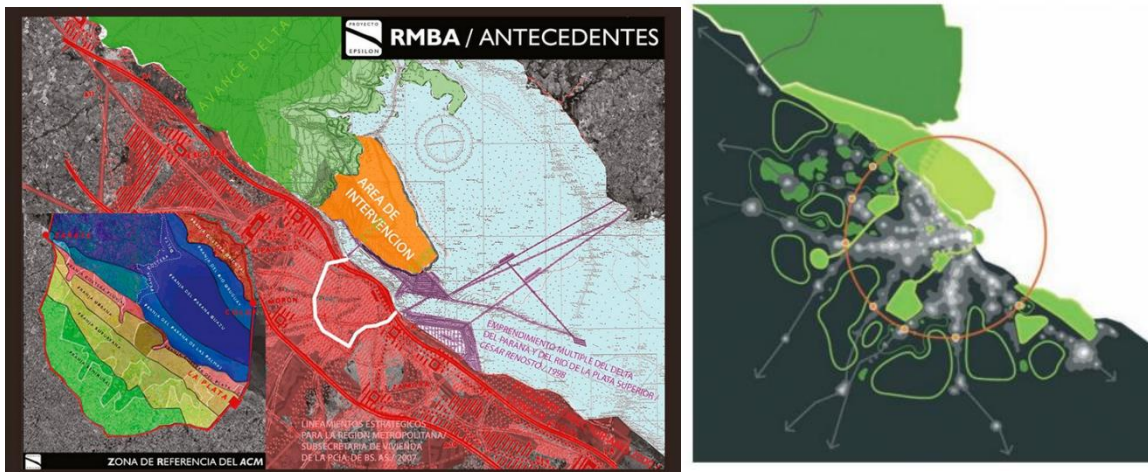

Fig. 7 - Proyecto Epsilon de Claudio Della Paolera (2011)

La hipótesis de partida del Proyecto Epsilon (fig. 7) de Claudio Della Paolera es que la sustentabilidad del desarrollo urbano del AMBA depende del manejo apropiado de la franja costera del Río de la Plata. En efecto sostiene que la contaminación del Río de la Plata es una amenaza para la salud, que se ocupan 2600 hectáreas de suelos agrícolas por año y que el Delta avanza 50 metros por año. Además afirma que la ausencia de políticas integrales de manejo de la costa metropolitana evidencia que no se asumió la importancia de la condición de asentamiento costero, inhibiendo el desarrollo bajo condiciones de calidad ambiental. Propone entonces pensar el humedal del río como oportunidad y no como amenaza, incorporando un territorio fluvial de 12000 hectáreas al planeamiento metropolitano, donde podrían localizarse parques, equipamientos deportivos, infraestructura ambiental y de transporte.

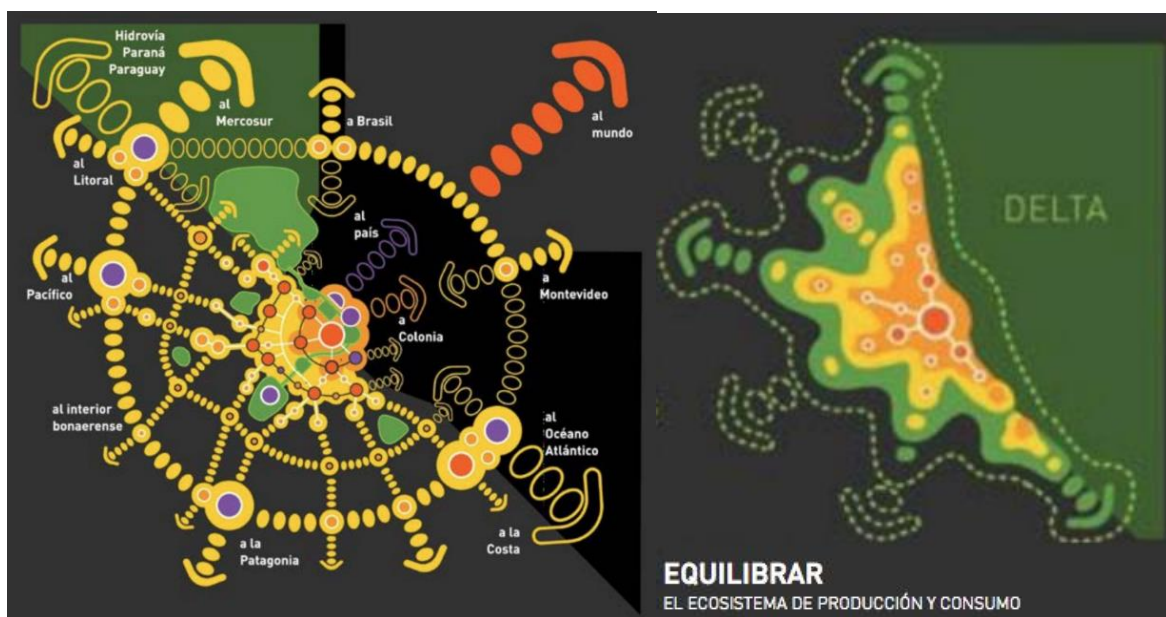

Fig. 8 - Proyecto de Martín Menini (2013)

A su vez el proyecto de Martín Menini (fig. 8) destaca la situación del AMBA en un verdadero ecotono, zona fronteriza entre distintos ecosistemas naturales: la Pampa húmeda, el Delta del Paraná, y el Río de la Plata. Eso “significa un enorme potencial de desarrollo sustentable para consolidar su rol estratégico frente a crecimiento exponencial de Brasil como nueva potencia mundial”. El proyecto propone la preservación de los ecosistemas naturales: delta, humedales, dunas, ríos, bosques.

Estas dos pistas plantean ideas muy interesantes, que proponemos profundizar insistiendo en la doble dimensión medioambiental y operativa, unida por la dimensión de representación.

LA PROPUESTA DE LA METRÓPOLIS FLUVIAL

El papel de Delta en la metrópolis: dimensión operativa, dimensión medioambiental y representación

Desde un punto de vista operativo, hay que destacar que los ríos, y el Paraná especialmente son los soportes de la globalización, lugar de interfaz entre lo local, dimensiones inherentes a la metropolización (Forget, 2011; Massin, 2017). Es decir que existe una dimensión económica considerable de los ríos (actividades portuarias, logísticas, turísticas...), inherente al funcionamiento de las metrópolis. El desafío es entonces combinar distintas lógicas (productividad agrícola, rentabilidad turística, tranquilidad residencial...), en una relación de combinación y no de competencia por los recursos (espacio, mano de obra, agua, mercado inmobiliario...) (Vanier, 2013). Ahora bien, la planificación no dispone todavía de conceptos lo suficiente innovadores y robustos como para abordar una nueva generación de políticas públicas. En este marco, y como lo sostiene Vanier, el tercer espacio no conlleva problemas de división o recorte administrativo pero lleva a imaginar otras relaciones entre los poderes políticos territorializados y los espacios de vida en las dinámicas metropolitanas.

En cuanto a la dimensión medioambiental, a una escala amplia, el Delta del Paraná es de una importancia primordial para el mantenimiento de los equilibrios ecológicos, hidrológicos y geoquímicos del Río de la Plata y del AMBA. Además la situación aguas abajo de Buenos Aires cuestiona el papel del Paraná para los equilibrios medioambientales de la metrópolis. En efecto las industrias pesadas, las actividades portuarias y agropecuarias se encuentran aguas arriba y la calidad del agua que abastece el AMBA es (muy) poco controlada. A su vez el Delta alberga poblaciones socialmente muy vulnerables con niveles de Necesidades Básicas Insatisfechas extremos (Massin, 2017). Por lo tanto, los desafíos de una transición hacia un desarrollo equilibrado del delta y de la metrópolis son muy grandes.

Para tal transición, el Paraná tiene que ser un elemento central para la planificación metropolitana. El delta inferior es, sin duda, el “verdadero pulmón verde” de la región (Provincia de Buenos Aires, 2007) y las modificaciones inducidas por el cambio climático refuerzan los desafíos de su gestión (Fanchette, 2006; Meyer y Nijhuis, 2014). En efecto, en las regiones metropolitanas, las zonas naturales, en particular los deltas, son afectadas directamente por los cambios planetarios pero

están también en posición de aportar soluciones innovadoras, al constituir espacios abiertos indispensables para la durabilidad de las metrópolis.

Respecto de la dimensión de representación visual y mental de la metrópolis, el río Paraná se puede considerar como elemento central prospectivo. En efecto, la complejidad metropolitana pensada desde los medios naturales permite la movilización de un imaginario colectivo. De este modo, el río Paraná se inscribe como soporte lineal de la metrópolis y su identidad geográfica coincide con la pertinencia industrial y portuaria. Como ejemplo, podemos citar a el caso del *Grand Paris* -término impreciso y adueñado por muchos actores y que agrupa varios elementos- que refleja la voluntad de promover la escala metropolitana. Los trabajos del *Atelier International du Grand Paris* permitieron hacer emerger la idea de considerar la metrópolis desde sus márgenes y la inversión de la mirada, para darle una identidad compartida por la mayoría de los actores. Especialmente, la propuesta de Grumbach que considera el Gran París hasta sus puertos de Ruan y Le Havre, a lo largo del Sena es muy eficiente a la hora de ampliar la mirada sobre la metrópolis parisina. Una de las críticas al proyecto (contra la voluntad de su autor) fue que se inscribe en un marco neo liberal global, con el cual las políticas de escalas inferiores se articulan. Así los principales argumentos políticos usados para defender el proyecto de Eje del Sena son la competencia económica (atractivo del territorio, integración portuaria, desarrollo de las actividades productivas) mientras que los argumentos sociales y medioambientales se encuentran relegados (Brennetot, Bussi y Guermond, 2013). Son estas dimensiones que destacamos en el modelo de metrópolis fluvial.

La metrópolis fluvial o la representación metropolitana desde el río

Se imponen dos pistas para integrar el Paraná en las reflexiones metropolitanas: crear un sentimiento de pertenencia colectiva y una identidad territorial. De esta forma, el Paraná debe tornarse el marco de una gran metrópolis donde lo urbano y lo natural estén reconciliados, donde no se vea más como un espacio codiciado por actores privados, sino como elemento unificador para todos los actores. El Paraná es el pretexto para pensar una solidaridad entre lo urbano y lo rural, entre el urbanismo intenso y difuso, para pensar la forma de la metrópolis contemporánea en un esquema de metrópolis fluvial, que se inspira en el desarrollo metropolitano lineal proyectado en las décadas 1950 y 1960 pero de manera integrada. Somos conscientes que todo proyecto de planificación necesita una voluntad y un impulso políticos, tanto más fuerte cuanto más complejo es el proyecto, pero nos inscribimos en un enfoque prospectivo optimista y de largo plazo.

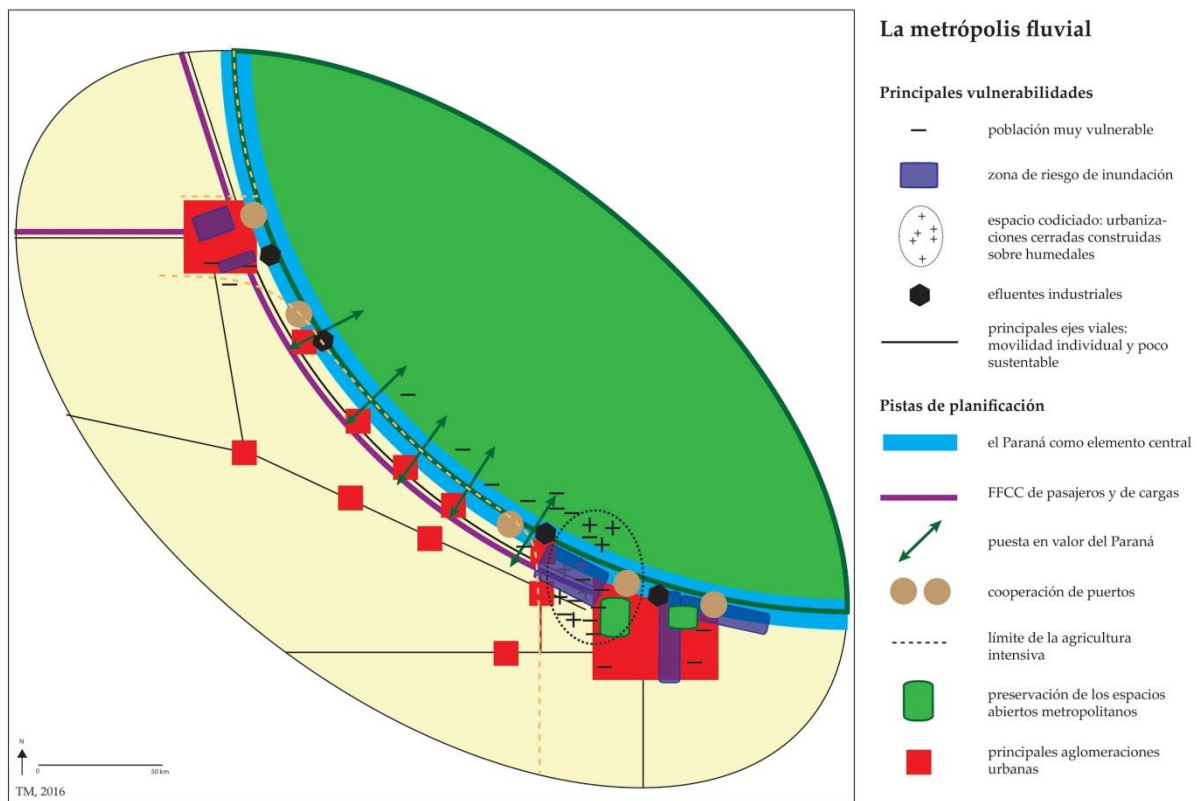

Fig. 9 - La figura de la metrópolis fluvial, Massin (2017)

El modelo de metrópolis fluvial (fig. 9) retoma en parte las propuestas de los Lineamientos Estratégicos para la Región Metropolitana de Buenos Aires (Provincia de Buenos Aires, 2007), así como las del Esquema Director año 2000 (Presidencia de la Nación, 1969) con la linealidad metropolitana sostenida por el transporte público y la integración del Delta. Además, el modelo propone integrar el corredor a esta visión y le agrega nuevas dimensiones. Por un lado, el esquema tiene en cuenta las principales vulnerabilidades (poblaciones de pocos recursos y hogares con NBI, principales zonas inundables, espacios ecológicamente frágiles y codiciados por el desarrollo de urbanizaciones cerradas y principales zonas de desecho de efluentes industriales). Por otro lado, frente a ellas, presenta seis pistas de planificación:

- Considerar el Paraná como elemento central de la planificación metropolitana,
- Lo que pasa por su puesta en valor;
- Hacer colaborar y cooperar los puertos: las futuras decisiones políticas en cuanto a la ubicación de las actividades portuarias metropolitanas van a ser capitales para el futuro de la metrópolis, creando un nuevo escenario metropolitano;
- Establecer reglas claras para evitar una agricultura intensiva en el Delta;

- Preservar los espacios abiertos metropolitanos, lo que necesita hacer evolucionar el sistema actual de área protegido, poco legible;
- Desarrollar un transporte público masivo, de calidad y accesible a todas las clases sociales, que estructure y “consolide” el corredor. Reafirmamos la importancia del transporte público en la estructuración territorial, si es pensado con un objetivo de eficiencia y de equidad social.

La figura de metrópolis fluvial permite ir en contra de la lógica jerárquica y centralizadora que se ha impuesto desde hace medio siglo; al contrario presenta un sistema reticular y policéntrico en el cual las relaciones interurbanas juegan un papel decisivo. De este modo, la metropolización se ve como un conjunto de territorios circundante al foco metropolitano que ofrecen amenidades y ventajas para la población y las actividades. Así estos espacios le ofrecen recursos a la aglomeración mientras se benefician de las amenidades de la ciudad central, en una lógica de complementariedad y de articulación entre varios tipos de territorios.

BIBLIOGRAFÍA

Albornoz Videla, G. (1950). *Evita*. Buenos Aires: Luis Lasserre.

Brennetot, A., Bussi, M. y Guermond, Y. (2013). Le Grand Paris et l'axe Seine. *Métropoles*, 13.

Consejo del Plan Urbano Ambiental. (2000). *Plan Urbano Ambiental, Documento final*.

Dadon, J. (2003). Argentina, de espaldas al mar. *Le Monde diplomatique, Edición Cono Sur*, 53.

Della Paolera, C. (2011). Proyecto Epsilon. *Revista de Arquitectura SCA*, 238.

Fanchette, S. (2006). De l'importance des liens géographie physique/géographie humaine pour comprendre les risques de submersion des deltas surpeuplés. *Hérodote*, 2 (121), 6–18.

Forget, M. (2011). *Le Parana argentin, un fleuve du nouveau monde*. Tesis de doctorado. Université Lyon 2.

Forget, M. y Bravard, J.P. (2011). *The role of historical sources in the functional representation of a river in the New World. The case of the argentinian Paraná*. *Water History*, 3 (3), 227-246.

INDEC. (1970). Censo Nacional de Población, Familias y Viviendas.

Latrubesse, E. (2008). Patterns of anabranching channels: the ultimate end-member adjustment of mega rivers. *Geomorphology*, 101, 130–145.

Lefebvre, H. (1974). *La production de l'espace*. París: Anthropos.

Massin, T. (2017). *El corredor metropolitano entre Buenos Aires y Rosario : un espacio complejo de la metropolización*. Tesis de doctorado. UBA - Université Paris 3.

Menini, M. (2013). Las dinámicas del crecimiento urbano. *Revista de Arquitectura SCA*, 244.

Meyer, H. y Nijhuis, S. (2014). *Urbanized deltas in transition*. Amsterdam: Techne Press.

Moine, A. (2006). Le territoire comme un système complexe: un concept opératoire pour l'aménagement et la géographie. *L'Espace Géographique*, 2 (35), 115–132.

Monnet, J. (2001). Mexique, Amérique latine et Amériques face à la métropolisation et à la mondialisation. *Historiens et Géographes*, 374, 369–378.

Municipalidad de Buenos Aires. (1962). *Plan Regulador de la Ciudad de Buenos Aires*.

Presidencia de la Nación. (1969). *Esquema Director para el Año 2000*. ORM.

Provincia de Buenos Aires. (2010). *Estudio para la Formulación del Esquema Director Intermunicipal del Borde Metropolitano*.

Provincia de Buenos Aires. (2007). *Lineamientos Estratégicos para la Región Metropolitana de Buenos Aires*.

Vanier, M. (2003). Le périurbain à l'heure du crapaud buffle : tiers espace de la nature, nature du tiers espace. *Revue de Géographie Alpine*, 91 (4), 79–89.

Vanier, M. (2000). Qu'est-ce que le tiers espace ? Territorialités complexes et construction politique. *Revue de Géographie Alpine*, 88 (1), 105–113.

Walsh, R. (1995). *El violento oficio de escribir: obra periodística (1953-1977)*. Buenos Aires: Planeta.